

# JSP



## 56-1 OneReport 2023

บริษัท โรงงานเภสัชอุตสาหกรรม เจเอสพี (ประเทศไทย) จำกัด (มหาชน)



ALS



# สารบัญ

## 4 ส่วนที่ 1 การประกอบธุรกิจและผลการดำเนินงาน

- 5 1. โครงสร้างและการดำเนินงานของบริษัท
- 34 2. การบริหารจัดการความเสี่ยง
- 40 3. การขับเคลื่อนธุรกิจเพื่อความยั่งยืน
- 46 4. การวิเคราะห์และคำอธิบายของฝ่ายจัดการ
- 52 5. ข้อมูลทั่วไปและข้อมูลสำคัญอื่น

## 54 ส่วนที่ 2 การกำกับดูแลกิจการ

- 55 6. นโยบายการกำกับดูแลกิจการ
- 61 7. โครงสร้างการกำกับดูแลกิจการ และข้อมูลสำคัญเกี่ยวกับคณะกรรมการคณะกรรมการชุดย่อย ผู้บริหาร พนักงานและอื่น ๆ
- 88 8. รายงานผลการดำเนินงานสำคัญด้านการกำกับดูแลกิจการ
- 99 9. การควบคุมภายในและการบริหารจัดการความเสี่ยง

## 106 ส่วนที่ 3 งบการเงิน

### 218 เอกสารแนบ

- 219 เอกสารแนบ 1 รายละเอียดเกี่ยวกับกรรมการ ผู้บริหาร ผู้มีอำนาจควบคุมผู้ที่ได้รับมอบหมายให้รับผิดชอบสูงสุดในสายงานบัญชี และการเงินผู้ที่ได้รับมอบหมายให้รับผิดชอบโดยตรงในการควบคุมดูแลการทำบัญชีและเลขานุการบริษัท

- 227 เอกสารแนบ 2 รายละเอียดเกี่ยวกับกรรมการของบริษัทย่อย





# ส่วนที่ 1

การประกอบธุรกิจและผลการดำเนินงาน





## 1

# โครงสร้างและการดำเนินงานของบริษัท

## นโยบายและภาพรวมการประกอบธุรกิจ

บริษัท โรงงานเภสัชอุตสาหกรรม เจเอสพี (ประเทศไทย) จำกัด (มหาชน) (“บริษัท” หรือ “JSP”) เป็นบริษัทที่บริหารงานโดยครอบครัวแดงประเสริฐ ซึ่งมีประสบการณ์และความเชี่ยวชาญในการดำเนินธุรกิจทางด้านยาและสมุนไพร มาตั้งแต่ปี 2497 จากการประกอบธุรกิจร้านขายยาในย่านหัวลำโพงภายใต้ชื่อ “สุภาพโอสถ” ซึ่งต่อมาในปี 2518 ได้ขยายกิจการโดยการก่อตั้งห้างหุ้นส่วนจำกัด โรงงานเภสัชอุตสาหกรรมคือกษ์ เพื่อดำเนินธุรกิจผลิตและจำหน่ายยาแผนปัจจุบัน จากนั้นในปี 2548 คุณสิทธิชัย แดงประเสริฐ และคุณพิชญ์ แดงประเสริฐ ได้เข้ามาดูแลกิจการและได้เล็งเห็นโอกาสจากการเติบโตของตลาดผลิตภัณฑ์เสริมอาหาร จึงก่อตั้งบริษัท โรงงานเภสัชอุตสาหกรรม เจเอสพี (ประเทศไทย) จำกัด

ในปี 2561 บริษัทได้จดทะเบียนแปรสภาพเป็นบริษัทมหาชน จำกัด และเมื่อวันที่ 2 พฤศจิกายน 2564 บริษัทได้จดทะเบียนหลักทรัพย์ในตลาดหลักทรัพย์ mai ภายใต้ชื่อย่อหลักทรัพย์ JP ซึ่งภายหลังได้เปลี่ยนชื่อย่อหลักทรัพย์เป็น “JSP” เมื่อวันที่ 22 กันยายน 2565

บริษัทได้รับการรับรองมาตรฐาน GMP (Good Manufacturing Practice) จากสำนักงานคณะกรรมการอาหารและยา (อย.) กระทรวงสาธารณสุข ซึ่งเป็นการรับรองว่ายาแผนปัจจุบันและผลิตภัณฑ์สมุนไพรของบริษัทได้มาตรฐานตามหลักเกณฑ์วิธีการที่ดี สอดคล้องและทัดเทียมกับหลักเกณฑ์วิธีการที่ดีในการผลิตยา Pharmaceutical Inspection Co-operation Scheme (PIC/S GMP)<sup>1</sup> แนวทางการปฏิบัติที่ดีในการจัดจำหน่ายยา (PIC/S GDP) สำหรับยาซึ่งเป็นมาตรฐานระดับสากล นอกจากนี้ บริษัทยังได้รับการรับรองมาตรฐาน GMP จากบริษัทผู้รับรองภายนอกสำหรับผลิตภัณฑ์เสริมอาหารของบริษัท ซึ่งเป็นการรับรองระบบมาตรฐานวิธีการผลิต เครื่องมือเครื่องใช้ในการผลิต และการเก็บรักษาที่ดีในขอบข่ายการผลิตผลิตภัณฑ์เสริมอาหาร รวมถึงได้รับการรับรองให้ใช้เครื่องหมายฮาลาล อีกทั้งบริษัทได้รับการรับรองมาตรฐาน ISO 9001:2015 สำหรับระบบการจัดการคุณภาพ

<sup>1</sup> Pharmaceutical Inspection Co-operation Scheme (PIC/S) เป็นกรอบความร่วมมือซึ่งก่อตั้งโดยกลุ่มผู้ตรวจ GMP ของประเทศต่างๆ โดยเฉพาะประเทศในยุโรป PIC/S ก่อตั้งขึ้นในปี ค.ศ.1995 โดยมีวัตถุประสงค์เพื่อให้มาตรฐานในการตรวจสอบ GMP ในการผลิตยาในแต่ละประเทศเป็นไปในแนวทางเดียวกัน มีการออกแนวทางปฏิบัติ การฝึกอบรม เจ้าหน้าที่ประเมินหน่วยงานผู้ตรวจ สร้างและขยายขอบเขต การร่วมมือกันระหว่างประเทศ ปัจจุบันมีสมาชิกมากกว่า 40 ประเทศทั่วโลก รวมทั้งประเทศไทย

## วิสัยทัศน์ วัตถุประสงค์ และกลยุทธ์ในการดำเนินงาน



### วิสัยทัศน์ (Vision)

เป็นบริษัทชั้นนำด้านวิจัย ผลิต และจัดจำหน่ายยา เวชภัณฑ์ อาหาร และอาหารเสริม



### พันธกิจ (Mission)

1. พัฒนาผลิตภัณฑ์ที่โดดเด่น ใส่ใจในคุณภาพ และสร้างคุณค่าอย่างสูงสุดต่อมนุษย์และสัตว์
2. พัฒนาศักยภาพให้มีแนวคิด การปรับปรุงและพัฒนาการทำงานและการบริการอย่างมีประสิทธิภาพและต่อเนื่อง
3. สนับสนุนส่งเสริมคุณภาพชีวิตบุคลากร ชุมชน สังคมและสิ่งแวดล้อม รวมถึงการใช้ทรัพยากรอย่างคุ้มค่า
4. พัฒนานวัตกรรมด้านการผลิตผลิตภัณฑ์และบริการ ให้ทันสมัยตามมาตรฐานสากลและมีความสามารถในการแข่งขันสูง และสร้างความพึงพอใจต่อลูกค้าอยู่เสมอ
5. มีธรรมาภิบาล ซื่อสัตย์รับผิดชอบต่อคู่ค้า และผู้มีส่วนได้ส่วนเสีย รับผิดชอบต่อผลิตภัณฑ์ และการบริการอย่างยั่งยืน



### กลยุทธ์การดำเนินธุรกิจ

1. นำเสนอนวัตกรรม (Innovation) และผลิตภัณฑ์ใหม่ๆ ที่มีศักยภาพในการเติบโตสูงจากงานวิจัยและพัฒนาของบริษัท

ด้วยความมุ่งมั่นที่จะพัฒนานวัตกรรมและผลิตภัณฑ์ใหม่ๆ ที่มีศักยภาพในการเติบโตสูง เพื่อตอบสนองความต้องการของผู้บริโภคและเสริมสร้างการเติบโตของธุรกิจ ฝ่ายวิจัยและพัฒนาของบริษัทได้ร่วมมือกับหน่วยงานต่าง ๆ เช่น สถาบันการศึกษาและหน่วยงานภาครัฐในการวิจัยและพัฒนาเพื่อนำองค์ความรู้ใหม่จากภาคการศึกษามาต่อยอดสู่การผลิตเชิงพาณิชย์ โดยปัจจุบันมีโครงการวิจัยและพัฒนาที่สำคัญของบริษัท ได้แก่ โครงการวิจัย พัฒนา และแปรรูปพืชไร่เพื่อการผลิตเชิงพาณิชย์ ซึ่งไปน้ำเป็นพืชที่มีโปรตีนสูง และสามารถนำมาผลิตและพัฒนาเป็นผลิตภัณฑ์เสริมอาหารจากโปรตีนพืช (Plant-based Protein) โครงการพัฒนายาสมุนไพรจากพืชกัญชงและกัญชา และโครงการวิจัยพัฒนาเปลือกซอฟต์เจลลาตินแคปซูลชนิดเคี้ยว (Chewable Soft Gelatin Capsule) ซึ่งเป็นแคปซูลยาประเภทที่ช่วยเพิ่มความเร็วในการออกฤทธิ์ของยาและเพิ่มรสชาติที่ดีของเจลลาตินเพื่อช่วยให้รับประทานยาได้ง่ายขึ้น นอกจากนี้ บริษัทมีการวิจัยและพัฒนาเพื่อปรับปรุงกระบวนการผลิตของบริษัทอย่างต่อเนื่อง ดังเช่นการพัฒนาสารละลายและกรรมวิธีที่ใช้ในการล้างน้ำมันเคลือบเปลือกซอฟต์เจลลาตินแคปซูล (แคปซูลนิ่ม หรือ Soft Gel) เป็นสารที่มีความปลอดภัยและสามารถรับประทานได้ ทำให้สามารถนำเจลลาตินกลับมาใช้ในกระบวนการผลิตใหม่ได้ ลดการสูญเสีย ลดต้นทุนวัตถุดิบ และลดค่าใช้จ่ายในการทำลายของเสีย จากการมุ่งเน้นนวัตกรรมและการพัฒนาอย่างต่อเนื่องตามที่กล่าวข้างต้น ปัจจุบันบริษัทได้ดำเนินการยื่นขออนุสิทธิบัตรและอยู่ในระหว่างรอการพิจารณาการอนุมัติอนุสิทธิบัตรอย่างต่อเนื่อง



## 2. ขยายกิจการโดยเน้นการเติบโตของผลิตภัณฑ์ภายใต้ตราสินค้าของบริษัท (Own Brand)

บริษัทเล็งเห็นว่าผลิตภัณฑ์ภายใต้ตราสินค้าของบริษัท มีความสำคัญในการเพิ่มอัตราการทำการค้าให้สูงขึ้น และลดความเสี่ยงจากการพึ่งพาฐานลูกค้ารับจ้างผลิตรายใหญ่ บริษัท พัฒนayaแผนโบราณ ผลิตภัณฑ์เสริมอาหารสกัดจากธรรมชาติ และผลิตภัณฑ์โปรตีนเสริมจากพืช (Plant-based Protein) ภายใต้ตราสินค้า “สุขภาพโฮสโตม” และพัฒนาผลิตภัณฑ์เสริมอาหารที่ใช้นวัตกรรมใหม่ เช่น มีการใช้วัตถุดิบหรือกระบวนการผลิตใหม่ทั้งเพื่อความงาม และเพื่อสุขภาพภายใต้ตราสินค้า “อีวิตอน” นอกจากนี้ บริษัทมีแผนการพัฒนาและขึ้นทะเบียนผลิตภัณฑ์ใหม่ ประเภทยาแผนปัจจุบันอย่างต่อเนื่อง

นอกจากนี้ บริษัทมีนโยบายทางการตลาดเพื่อส่งเสริมการเติบโตของรายได้จากผลิตภัณฑ์ภายใต้ตราสินค้าของบริษัท โดยจะเน้นการทำการตลาดเพื่อกระตุ้นให้ผู้บริโภคมีความสนใจในสุขภาพมากขึ้น เน้นข้อมูลที่ถูกต้องตามหลักวิทยาศาสตร์ ผ่านการทำโฆษณาและการให้ข้อมูลเชิงวิชาการ ซึ่งจะมีส่วนช่วยสนับสนุนและส่งเสริมให้ผู้บริโภคสนใจผลิตภัณฑ์ของบริษัท ซึ่งบริษัทคาดว่าจะทำให้ส่วนแบ่งทางการตลาดตลอดจนขนาดของตลาดโดยรวมเติบโตมากยิ่งขึ้น บริษัทมีการตั้งงบประมาณด้านสำหรับการโฆษณาประชาสัมพันธ์ผลิตภัณฑ์ภายใต้ตราสินค้าของบริษัท มุ่งเน้นไปที่กลุ่มผู้ใช้ผลิตภัณฑ์รายใหม่ ๆ ที่มีความห่วงใยในสุขภาพของตนเอง ผ่านช่องทางการสื่อสารที่หลากหลาย รวมถึงการทำการตลาดผ่านช่องทางอินเทอร์เน็ต และการจัดกิจกรรมโปรโมชั่น ณ จุดขาย (Point of Purchase) เป็นต้น

## 3. ขยายการเติบโตของช่องทางในการจัดจำหน่ายแบบออนไลน์ (Online Channel) เพื่อตอบสนองความต้องการของผู้บริโภคในยุคดิจิทัล

บริษัทเล็งเห็นถึงพฤติกรรมที่เปลี่ยนแปลงไปของผู้บริโภค ซึ่งนิยมการซื้อสินค้าผ่านช่องทางออนไลน์เพิ่มขึ้นจากความสะดวกสบายในการสั่งซื้อสินค้าผ่านโทรศัพท์มือถือและการแพร่ระบาดของโรคติดเชื้อไวรัสโคโรนา 2019 ทำให้ผู้บริโภคบางส่วนหลีกเลี่ยงการซื้อสินค้าจากห้างร้านตามปกติ ดังนั้น บริษัทจึงมุ่งที่จะขยายการเติบโตของรายได้ผ่านช่องทางจัดจำหน่ายออนไลน์มากขึ้น ที่ผ่านมา บริษัทดำเนินกลยุทธ์การตลาดผ่านช่องทางการตลาดหลากหลาย

ช่องทาง (Multi-Channel Marketing) และจะดำเนินการอย่างต่อเนื่องเพื่อเข้าถึงผู้บริโภคให้มากที่สุด โดยบริษัทจะมุ่งเน้นการสร้างการจดจำตราสินค้าบนสื่อสังคมออนไลน์ (Social Media) รวมไปถึงการวางจำหน่ายผลิตภัณฑ์ของบริษัทบนร้านค้าออนไลน์ให้เพิ่มมากขึ้น จึงเห็นว่า บริษัทมีแนวทางการดำเนินกลยุทธ์การตลาดที่พัฒนาอย่างต่อเนื่อง เพื่อให้สอดคล้องกับพฤติกรรมของผู้บริโภคที่เปลี่ยนแปลงไปตลอดเวลา

ปัจจุบัน บริษัทมีการตั้งงบประมาณด้านค่าใช้จ่ายสำหรับการโฆษณาในประเทศไทย โดยเฉพาะโฆษณาที่มุ่งเน้นไปที่กลุ่มผู้ใช้ผลิตภัณฑ์รายใหม่ ๆ โดยผ่านช่องทางที่หลากหลาย รวมถึงการทำการตลาดทางอินเทอร์เน็ต และการจัดกิจกรรม ณ จุดขาย เป็นต้น

- การประชาสัมพันธ์ผลิตภัณฑ์ของบริษัท ผลงานวิจัยต่าง ๆ ผ่านทางเว็บไซต์ [www.jsppharma.com](http://www.jsppharma.com) เพื่อประชาสัมพันธ์บริษัท ความเป็นมา ผลิตภัณฑ์ งานวิจัย และการจัดจำหน่ายในทุกช่องทางทั้งในและต่างประเทศ
- การโฆษณาและจัดจำหน่ายผลิตภัณฑ์ ผ่านช่องทางโทรทัศน์ ผ่านระบบโทรทัศน์ภาคปกติ (Digital TV) และโทรทัศน์ผ่านดาวเทียม ทางสื่อออนไลน์ผ่านสื่อ Social Media ของบริษัทชื่อ “OEM food supplement by JSP Pharma”, “ยาสมุนไพร ตราสุขภาพโฮสโตม” และ “JSP Herbal Center รับจ้างผลิตสมุนไพร” ฯลฯ โดยบริษัทจัดให้มีเจ้าหน้าที่ดูแลงานเกี่ยวกับสื่อ Social media โดยเฉพาะเพื่อรองรับการเปลี่ยนแปลงพฤติกรรม ผู้บริโภคที่หันไปใช้สื่อสังคมออนไลน์มากขึ้น

## 4. ขยายตลาดไปยังต่างประเทศ โดยเฉพาะกลุ่มประเทศเพื่อนบ้าน (CLMV) ได้แก่ กัมพูชา ลาว เมียนมา และเวียดนาม

บริษัทมีนโยบายให้ความสำคัญกับการจัดจำหน่ายในตลาดต่างประเทศมากขึ้น ด้วยบริษัทเล็งเห็นถึงโอกาสในการเติบโต โดยเฉพาะอย่างยิ่งในกลุ่มประเทศเพื่อนบ้าน (CLMV) ได้แก่ กัมพูชา (Cambodia) ลาว (Laos) เมียนมา (Myanmar) และเวียดนาม (Vietnam) ที่ผ่านมา ผลิตภัณฑ์ของบริษัทได้รับการขึ้นทะเบียนในต่างประเทศกับหน่วยงานที่เกี่ยวข้องของประเทศนั้น ๆ ในกลุ่ม CLMV และผลิตภัณฑ์ของบริษัทมีแผนจะได้ขึ้นทะเบียนใหม่เพิ่ม

ขึ้น นอกจากนี้ บริษัทต้องการแต่งตั้งตัวแทนจำหน่ายในประเทศต่าง ๆ ซึ่งมีความประสงค์จะนำผลิตภัณฑ์ของบริษัทไปจำหน่าย และเป็นผู้มีศักยภาพในการทำการตลาดในต่างประเทศให้มีการเติบโตอย่างต่อเนื่อง ทั้งนี้ การจัดจำหน่ายผลิตภัณฑ์ในต่างประเทศจะเป็นหน้าที่ของตัวแทนจำหน่ายในการขออนุญาตนำเข้าผลิตภัณฑ์ของบริษัทเพื่อจัดจำหน่ายในประเทศนั้นๆ เอง อย่างไรก็ตาม บริษัทยังเปิดกว้างในเจรจาธุรกิจเพื่อแต่งตั้งตัวแทนจำหน่ายในต่างประเทศ ซึ่งบริษัทมองว่าเป็นการเพิ่มโอกาสทางธุรกิจในการขยายช่องทางการจำหน่ายและฐานลูกค้าในต่างประเทศ

#### 5. การเข้าซื้อและลงทุนในบริษัทอื่นโดยการควบรวมกิจการ (Merger and Acquisition) ในกลุ่มธุรกิจยา ผลิตภัณฑ์เสริมอาหาร ตลอดจนถึงผลิตภัณฑ์เพื่อสุขภาพที่มีศักยภาพในการเติบโตสูง

เพื่อเป็นการเสริมสร้างการเติบโตของธุรกิจบริษัทในอนาคต บริษัทมองหาโอกาสในการเข้าซื้อหรือเข้าลงทุนในธุรกิจที่เกี่ยวข้องกับยาและผลิตภัณฑ์เพื่อสุขภาพที่มีศักยภาพและช่วยส่งเสริมธุรกิจหลักของบริษัทเท่านั้น โดยเฉพาะการขยายธุรกิจจำหน่ายผลิตภัณฑ์ภายใต้ตราสินค้าของบริษัท ซึ่งการเข้าซื้อยังรวมถึงการซื้อตราสินค้า เครื่องหมายการค้า และเทคโนโลยีตำรับยาของผลิตภัณฑ์ที่เฉพาะเจาะจง ซึ่งบริษัทมุ่งเน้นที่จะแสวงหาโอกาสทางธุรกิจในกลุ่มยาและผลิตภัณฑ์เพื่อสุขภาพที่บริษัทเห็นว่ามีความมีประสิทธิภาพในการเติบโตสูงเป็นหลัก

อย่างไรก็ตาม บริษัทจะนำเสนอรายการดังกล่าวให้คณะกรรมการบริหารความเสี่ยง และ/หรือ คณะกรรมการตรวจสอบ และคณะกรรมการบริษัทได้พิจารณาก่อนการทำรายการ เพื่อให้มั่นใจว่าบริษัทจะได้รับประโยชน์สูงสุดในการเข้าทำรายการดังกล่าว รวมทั้งบริษัทจะปฏิบัติตามประกาศคณะกรรมการกำกับตลาดทุน ที่ ทจ. 20/2551 เรื่องหลักเกณฑ์ในการทำรายการที่มีนัยสำคัญที่เข้าข่ายเป็นการได้มาหรือจำหน่ายไปซึ่งสินทรัพย์ และประกาศคณะกรรมการตลาดหลักทรัพย์แห่งประเทศไทย เรื่องการเปิดเผยข้อมูลและการปฏิบัติการของบริษัทจดทะเบียนในการได้มาหรือจำหน่ายไปซึ่งสินทรัพย์ พ.ศ. 2547 รวมถึงประกาศที่แก้ไขเพิ่มเติม และตามประกาศคณะกรรมการกำกับตลาดทุน ที่ ทจ.21/2551 เรื่อง หลักเกณฑ์ในการทำรายการที่เกี่ยวข้องกัน และประกาศคณะกรรมการตลาดหลักทรัพย์แห่งประเทศไทย เรื่อง การเปิดเผยข้อมูลและการปฏิบัติของบริษัทจดทะเบียนในรายการที่เกี่ยวข้องกัน พ.ศ. 2546 รวมถึงประกาศที่แก้ไขเพิ่มเติม

หากบริษัทได้รับโอกาสในการขยายธุรกิจในกลุ่มธุรกิจยาและผลิตภัณฑ์เสริมอาหารตามที่กล่าวข้างต้น การพิจารณาและระยะเวลาในการเข้าทำรายการขึ้นกับหลายปัจจัย เช่น โอกาสที่บริษัทได้รับข้อเสนอ ความเพียงพอของแหล่งเงินทุนของบริษัท ความคุ้มค่าการลงทุน และการตรวจสอบสถานะกิจการ/ทรัพย์สิน (Due Diligence) เป็นต้น



## การเปลี่ยนแปลงและพัฒนาการที่สำคัญ

### ปี 2548

- วันที่ 15 พฤศจิกายน 2548 จดทะเบียนก่อตั้งภายใต้ชื่อ บริษัท โรงงานเภสัชอุตสาหกรรม เจเอสพี (ประเทศไทย) จำกัด ด้วยทุนจดทะเบียนเริ่มแรกจำนวน 1,000,000 บาท ประกอบด้วยหุ้นสามัญจำนวน 10,000 หุ้น มูลค่าที่ตราไว้หุ้นละ 100 บาท โดยมีสำนักงานตั้งอยู่เลขที่ 255,257 ซอย สาธุประดิษฐ์ 58 แขวงบางโพงพาง เขตยานนาวา กรุงเทพฯ 10120

### ปี 2554

- สร้างโรงงานเพิ่มอีกแห่งที่เลขที่ 260 หมู่ที่ 4 ตำบลศรีบัวบาน อำเภอเมืองลำพูน จังหวัดลำพูน 51000 เพื่อรองรับการผลิตผลิตภัณฑ์เสริมอาหาร และผลิตภัณฑ์สมุนไพร

### ปี 2560

- บริษัทได้มีการปรับโครงสร้างกิจการ โดยการรวมธุรกิจของห้างหุ้นส่วนจำกัด โรงงานเภสัชอุตสาหกรรม ค็อกซ์ ซึ่งเป็นการรวมธุรกิจภายใต้การควบคุมเดียวกัน (Business Combination Under Common Control) เนื่องจากครอบครัวแดงประเสริฐเป็นผู้ถือหุ้นใหญ่ในลำดับสูงสุดก่อนและหลังการรวมธุรกิจดังกล่าว

### ปี 2561

- ที่ประชุมวิสามัญผู้ถือหุ้นมีมติอนุมัติการแปรสภาพเป็นบริษัทมหาชนจำกัด

### ปี 2564

- พฤษภาคม :** ที่ประชุมวิสามัญผู้ถือหุ้นมีมติอนุมัติแผนการนำบริษัทเข้าจดทะเบียนในตลาดหลักทรัพย์ เอ็ม เอ ไอ โดยมีมติดังนี้
  - อนุมัติเพิ่มทุนจดทะเบียนจาก 170,000,000 บาท แบ่งออกเป็นหุ้นสามัญจำนวน 340,000,000 หุ้น มูลค่าที่ตราไว้หุ้นละ 0.50 บาท เป็น 227,500,000 บาท แบ่งออกเป็นหุ้นสามัญจำนวน 455,000,000 หุ้น มูลค่าที่ตราไว้หุ้นละ 0.50 บาท โดยออกหุ้นสามัญใหม่จำนวน 115,000,000 หุ้น มูลค่าที่ตราไว้หุ้นละ 0.50 บาท รวมเป็นเงิน 57,500,000 บาท เพื่อเสนอขายต่อประชาชน

- อนุมัติการจัดสรรหุ้นสามัญเพิ่มทุนของบริษัท จำนวน 115,000,000 หุ้น มูลค่าที่ตราไว้หุ้นละ 0.50 บาท เพื่อเสนอขายให้แก่ประชาชนเป็นครั้งแรก (Initial Public Offering : IPO) หรือคิดเป็นร้อยละ 25.27 ของทุนจดทะเบียนชำระแล้วทั้งหมดภายหลังการเสนอขาย IPO

- พฤศจิกายน :** บริษัท โรงงานเภสัชอุตสาหกรรม เจเอสพี (ประเทศไทย) จำกัด (มหาชน) เริ่มซื้อขายในตลาดหลักทรัพย์ เอ็ม เอ ไอ (mai) เมื่อวันที่ 2 พฤศจิกายน 2564

### ปี 2565

- มิถุนายน :** ที่ประชุมคณะกรรมการบริษัทมีมติอนุมัติให้จัดตั้งบริษัทย่อย ได้แก่ บริษัท แคร่ชูติก จำกัด เพื่อประกอบธุรกิจเกี่ยวกับ Innovation Center และโรงงานผลิตผลิตภัณฑ์เสริมอาหารและเครื่องสำอางขนาดเล็ก ด้วยทุนจดทะเบียนเริ่มแรกจำนวน 5,000,000 บาท แบ่งออกเป็นหุ้นสามัญจำนวน 50,000 หุ้น มูลค่าที่ตราไว้หุ้นละ 100 บาท โดยบริษัทเป็นผู้ถือหุ้นร้อยละ 99.99 ของทุนจดทะเบียนและชำระแล้ว
- สิงหาคม :** ที่ประชุมวิสามัญผู้ถือหุ้นมีมติอนุมัติในเรื่องสำคัญดังนี้

- แก้ไขวัตถุประสงค์การใช้เงินเพิ่มทุนจากการเสนอขายหุ้นสามัญเพิ่มทุนให้แก่ประชาชนเป็นครั้งแรก (IPO) โดยเพิ่มวัตถุประสงค์เกี่ยวกับการลงทุนในบริษัทย่อยเพื่อประกอบธุรกิจเกี่ยวกับ Innovation Center และโรงงานผลิตผลิตภัณฑ์เสริมอาหารและเครื่องสำอางขนาดเล็ก และการลงทุนขยายกิจการในลักษณะเข้าลงทุนในกิจการอื่นที่มีศักยภาพเพื่อส่งเสริม และ/หรือต่อยอดธุรกิจ
- ออกไปสำคัญแสดงสิทธิที่จะซื้อหุ้นสามัญของบริษัทครั้งที่ 1 จำนวนไม่เกิน 227,500,000 หน่วย เพื่อจัดสรรให้แก่ผู้ถือหุ้นเดิมของบริษัทตามสัดส่วนการถือหุ้น โดยไม่คิดมูลค่า โดยมีอัตราการจัดสรรเท่ากับ 2 หุ้นเดิม ต่อ 1 หน่วยใบสำคัญแสดงสิทธิ ทั้งนี้ใบสำคัญแสดงสิทธิดังกล่าวจะมีอายุไม่เกิน 2 ปี นับจากวันที่ออก และมีอัตราการใช้สิทธิตามใบสำคัญแสดงสิทธิ 1 หน่วย ต่อหุ้นสามัญของบริษัท 1 หุ้น ในราคาหุ้นละ 2.50 บาท ต่อหุ้น

- 3) เพิ่มทุนจดทะเบียนของบริษัทอีกจำนวนไม่เกิน 113,750,000 บาท จากทุนจดทะเบียนเดิม 227,500,000 บาท แบ่งออกเป็นหุ้นสามัญจำนวน 455,000,000 หุ้น มูลค่าที่ตราไว้หุ้นละ 0.50 บาท เป็นทุนจดทะเบียนจำนวน 341,250,000 บาท แบ่งออกเป็นหุ้นสามัญจำนวน 682,500,000 หุ้น มูลค่าที่ตราไว้หุ้นละ 0.50 บาท โดยออกหุ้นสามัญเพิ่มทุนจำนวนไม่เกิน 227,500,000 หุ้น มูลค่าที่ตราไว้หุ้นละ 0.50 บาท โดยมีวัตถุประสงค์เพื่อรองรับการใช้สิทธิของใบสำคัญแสดงสิทธิที่จะซื้อหุ้นสามัญของบริษัท ครั้งที่ 1
- **กนิยาน :** เปลี่ยนแปลงชื่อย่อหลักทรัพย์จดทะเบียนจาก “JP” เป็น “JSP”
  - **กนิยาน :** บริษัท แคร่ชูดิก จำกัด ซึ่งเป็นบริษัทย่อยของบริษัท เพิ่มทุนจดทะเบียนอีกจำนวน 25,000,000 บาท จากทุนจดทะเบียนเดิม 5,000,000 บาท แบ่งออกเป็นหุ้นสามัญจำนวน 50,000 หุ้น มูลค่าที่ตราไว้หุ้นละ 100 บาท เป็นทุนจดทะเบียนจำนวน 30,000,000 บาท แบ่งออกเป็นหุ้นสามัญจำนวน 300,000 หุ้น มูลค่าที่ตราไว้หุ้นละ 100 บาท โดยออกหุ้นสามัญเพิ่มทุนจำนวน 250,000 หุ้น มูลค่าที่ตราไว้หุ้นละ 100 บาท และจัดสรรหุ้นสามัญเพิ่มทุนทั้งหมดแก่บริษัท ทั้งนี้สัดส่วนการถือหุ้นของบริษัทในบริษัทย่อยดังกล่าวไม่เปลี่ยนแปลงแต่อย่างใด
  - **ธันวาคม :** บริษัทดำเนินการขยายสายการผลิตยาแผนปัจจุบัน ณ กรุงเทพมหานคร เสร็จสิ้นแล้ว โดยสายการผลิตใหม่นี้สามารถรองรับการผลิตยาแผนปัจจุบันได้ประมาณ 20 - 25 ล้านขวดต่อปี
- ปี 2566**
- **กุมภาพันธ์ :** คณะกรรมการบริษัทมีมติอนุมัติให้บริษัทจัดตั้งบริษัทย่อย ได้แก่ บริษัท เจเอสพี ฟาร์มา โฮลดิ้ง จำกัด เพื่อประกอบธุรกิจเกี่ยวกับการลงทุนในกิจการอื่น ด้วยทุนจดทะเบียนจำนวน 200,000,000 บาท แบ่งออกเป็นหุ้นสามัญจำนวน 2,000,000 หุ้น มูลค่าที่ตราไว้หุ้นละ 100 บาท โดยบริษัทเป็นผู้ถือหุ้นร้อยละ 99.99 ของทุนจดทะเบียนและชำระแล้ว ทั้งนี้ การดำเนินการจดทะเบียนจัดตั้งบริษัทและจดทะเบียนชำระค่าหุ้นเต็มจำนวนกับกระทรวงพาณิชย์ได้แล้วเสร็จในเดือนสิงหาคม 2566
  - **เมษายน :** ที่ประชุมสามัญผู้ถือหุ้นมีมติอนุมัติในเรื่องสำคัญ ดังนี้
    - 1) ลงทุนในธุรกิจด้านการรับจ้างวิจัยเชิงวิชาการในห้องปฏิบัติการ รับจ้างทดสอบและวิเคราะห์ผลทางวิทยาศาสตร์ ส่วนงานฝึกอบรมและสัมมนา และส่วนงานให้คำปรึกษาการยื่นขอทุนวิจัยของบริษัท ซีดีโอพี (ประเทศไทย) จำกัด (มหาชน) โดยบริษัทย่อยที่จะจัดตั้งขึ้นใหม่ของบริษัท มีค่าตอบแทนเป็นเงินสดจำนวนไม่เกิน 200,000,000 บาท
    - 2) เข้าทำรายการที่เกี่ยวข้องกันและรายการได้มาซึ่งหุ้นสามัญของบริษัท ซีดีโอพี (ประเทศไทย) จำกัด (มหาชน) โดยบริษัทย่อยของบริษัท ด้วยการซื้อหุ้นสามัญจำนวน 156,000,000 หุ้น คิดเป็นร้อยละ 65.00 ของทุนจดทะเบียนและชำระแล้ว จากครอบครัวแดงประเสริฐ ซึ่งเป็นผู้ถือหุ้นใหญ่ของบริษัท
  - **พฤษภาคม :** บริษัทดำเนินการเข้าลงทุนในหุ้นสามัญของบริษัท เกรซ วอเตอร์ เมด จำกัด จำนวน 21,118 หุ้น คิดเป็นร้อยละ 52.80 ของทุนจดทะเบียนและชำระแล้ว โดยมีมูลค่าการลงทุนทั้งสิ้น 43,900,000 บาท บริษัท เกรซ วอเตอร์ เมด จำกัด ประกอบธุรกิจเกี่ยวกับผลิตและจำหน่ายน้ำยาและอุปกรณ์ที่เกี่ยวข้องกับการฟอกไต
  - **สิงหาคม :** บริษัท เจเอสพี ฟาร์มา โฮลดิ้ง จำกัด ดำเนินการเสร็จสิ้นในการเข้าลงทุนในหุ้นสามัญของบริษัท ซีดีโอพี (ประเทศไทย) จำกัด (มหาชน) ซึ่งเป็นการรวมธุรกิจภายใต้การควบคุมเดียวกัน (Business Combination Under Common Control) เนื่องจากครอบครัวแดงประเสริฐเป็นผู้ถือหุ้นใหญ่ในลำดับสูงสุดก่อนและหลังการรวมธุรกิจดังกล่าว



## รายงานการใช้เงินเพิ่มทุน

บริษัทได้เสนอขายหุ้นสามัญเพิ่มทุนต่อประชาชนเป็นครั้งแรก เมื่อวันที่ 21, 25 และ 26 ตุลาคม 2564 จำนวน 115,000,000 หุ้น ในราคาหุ้นละ 7.00 บาท และได้นำหุ้นสามัญจดทะเบียนต่อตลาดหลักทรัพย์ เอ็ม เอ ไอ เมื่อวันที่ 2 พฤศจิกายน 2564 โดยบริษัทได้รับเงินจากการเสนอขายหุ้นเพิ่มทุนครั้งนี้รวม 805.00 ล้านบาท เมื่อหักค่าธรรมเนียมในการจัดจำหน่ายและรับประกันการจัดจำหน่ายหุ้นและค่าใช้จ่ายอื่นที่จำเป็นในการเสนอขายแล้ว บริษัทได้รับเงินจากการเสนอขายหุ้นครั้งนี้สุทธิ 755.38 ล้านบาท หลังจากนั้น เมื่อวันที่ 16 สิงหาคม 2565 ที่ประชุมวิสามัญผู้ถือหุ้น ครั้งที่ 1/2565 ได้มีมติ

อนุมัติให้เปลี่ยนแปลงวัตถุประสงค์การใช้เงิน โดยให้เพิ่มเติมวัตถุประสงค์การใช้เงินเกี่ยวกับการลงทุนในกิจการอื่นและการดำเนินธุรกิจ Innovation Center และโรงงานผลิตผลิตภัณฑ์เสริมอาหารและเครื่องสำอางขนาดเล็ก

รายงานการใช้เงินเพิ่มทุนที่ได้รับจากการเสนอขายหุ้นสามัญเพิ่มทุนต่อประชาชนเป็นครั้งแรก (IPO) สิ้นสุดวันที่ 31 ธันวาคม 2566 แสดงได้ดังนี้

วัตถุประสงค์การใช้เงินทุน	จำนวนเงินตาม	จำนวนเงินคงเหลือ	จำนวนเงินทุน	จำนวนเงิน
	แผนการใช้เงิน (ปรับปรุงเมื่อวันที่ 16 สิงหาคม 2565)	ณ วันที่ 31 ธันวาคม 2565	ที่ใช้ไปตาม วัตถุประสงค์ สำหรับงวดสิ้นสุด วันที่ 31 ธันวาคม 2566	คงเหลือ ณ วันที่ 31 ธันวาคม 2566
(หน่วย : ล้านบาท)				
1. โครงการพัฒนาผลิตภัณฑ์ใหม่	20.00	8.68	8.68	-
2. การพัฒนา นำเสนอ และโฆษณาประชาสัมพันธ์	70.00	29.30	23.98	5.32
3. การปรับปรุงและขยายโรงงาน	223.00	28.28	28.27	0.01
4. ชำระคืนหนี้สถาบันการเงิน	100.00	-	-	-
5. เงินทุนหมุนเวียนในการดำเนินธุรกิจ	112.38	12.59	12.59	-
6. ลงทุนเพื่อขยายกิจการในลักษณะเข้าลงทุนในกิจการอื่น	170.00	170.00	170.00	-
7. ลงทุนในธุรกิจ Innovation Center และโรงงานผลิตขนาดเล็ก	60.00	28.14	28.14	-
<b>รวม</b>	<b>755.38</b>	<b>276.99</b>	<b>271.66</b>	<b>5.33</b>

## โครงสร้างรายได้

โครงสร้างรายได้ของบริษัทสำหรับปี 2564 - 2566 จำแนกตามกลุ่มประเภทผลิตภัณฑ์ได้ดังนี้

	ปี 2564		ปี 2565 <sup>3/</sup>		ปี 2566 <sup>3/</sup>	
	ล้านบาท	ร้อยละ	ล้านบาท	ร้อยละ	ล้านบาท	ร้อยละ
ผลิตภัณฑ์เสริมอาหาร	239.63	54.8	216.65	47.4	276.72	48.1
ยาแผนปัจจุบัน	129.41	29.6	173.78	37.9	185.30	32.2
ผลิตภัณฑ์สมุนไพร	27.42	6.2	18.45	4.0	12.04	2.1
ผลิตภัณฑ์น้ำยาและวัสดุพอกไต <sup>1/</sup>	-	0.0	-	0.0	64.65	11.2
ผลิตภัณฑ์อื่น ๆ <sup>2/</sup>	40.99	9.4	49.19	10.7	36.87	6.4
<b>รวม</b>	<b>437.45</b>	<b>100.0</b>	<b>458.07</b>	<b>100.0</b>	<b>575.58</b>	<b>100.0</b>

หมายเหตุ : <sup>1/</sup> เนื่องจากบริษัทมีอำนาจควบคุมในบริษัท เกรซ วอเตอร์ เมด จำกัด ด้วยการซื้อขายหุ้นสามัญจากบุคคลภายนอกตั้งแต่วันที่ 23 พฤษภาคม 2566 รายได้จากผลิตภัณฑ์น้ำยาและวัสดุพอกไตจึงแสดงในงบการเงินรวมของบริษัทภายหลังจากวันที่ได้มาซึ่งหุ้นสามัญดังกล่าว

<sup>2/</sup> ผลิตภัณฑ์อื่น ๆ เช่น เครื่องสำอาง ชุดตรวจสารเสพติด รายได้จากการให้บริการ เป็นต้น

<sup>3/</sup> บริษัทเข้าซื้อในหุ้นสามัญของซีทีไอจากผู้ถือหุ้นในลำดับสูงสุดของบริษัทในระหว่างปี 2566 ซึ่งเป็นการรวมธุรกิจภายใต้การควบคุมเดียวกัน ดังนั้น งบการเงินรวมของบริษัทปี 2565 - 2566 จึงแสดงรายได้ทั้งหมดของซีทีไอที่เสมือนว่าบริษัทในกลุ่มดำเนินธุรกิจเป็นหน่วยเศรษฐกิจเดียวกัน

## ลักษณะผลิตภัณฑ์หรือบริการ

บริษัทพัฒนา ผลิต และจัดจำหน่ายผลิตภัณฑ์ยาแผนปัจจุบัน ยาแผนโบราณ ผลิตภัณฑ์สมุนไพร และผลิตภัณฑ์เสริมอาหาร ครอบคลุมตั้งแต่การให้คำปรึกษาด้านการพัฒนาสินค้า การคิดค้นและพัฒนาสูตรให้สอดคล้องกับความต้องการของลูกค้า และแนวคิดเชิงนวัตกรรม การขอทะเบียนตำรับยาหรือการจดทะเบียนเลขสารบบอาหารของสำนักงานคณะกรรมการอาหารและยา (อย.) การออกแบบบรรจุภัณฑ์ ตลอดจนการผลิตภายใต้การควบคุมการผลิตที่ได้คุณภาพมาตรฐาน โดยบริษัทมีการดำเนินธุรกิจหลัก ๆ 5 รูปแบบ คือ (1) รับจ้างผลิตและจำหน่ายภายใต้ตราสินค้าของลูกค้า (OEM) (2) ผลิตและจำหน่ายภายใต้ตราสินค้าของบริษัท (Own Brand) (3) ผลิตและจำหน่ายน้ำยาสำหรับการพอกไต (4) รับจ้างวิจัยและพัฒนาผลิตภัณฑ์ รับจ้างทดสอบในห้องปฏิบัติการ ให้คำปรึกษา และจัดอบรมสัมมนา และ (5) ผลิตภัณฑ์อื่น ๆ โดยมีรายละเอียด ดังนี้

1. รับจ้างผลิตและจำหน่ายภายใต้ตราสินค้าของลูกค้า (OEM) และ
2. ผลิตและจำหน่ายภายใต้ตราสินค้าของบริษัท (Own Brand)

บริษัทมีการผลิตและจำหน่ายสินค้าหลากหลายประเภทภายใต้การดำเนินงานของบริษัทและบริษัท แคร่ชูติก จำกัด โดยมีผลิตภัณฑ์หลัก 4 ประเภท ดังต่อไปนี้

### ก. ผลิตภัณฑ์เสริมอาหาร

ผลิตภัณฑ์เสริมอาหาร ตามประกาศกระทรวงสาธารณสุข (ฉบับที่ 293) พ.ศ. 2548 หมายความว่าถึง ผลิตภัณฑ์ที่ใช้รับประทาน นอกเหนือจากการรับประทานอาหารตามปกติ ซึ่งมีสารอาหารหรือสารอื่นเป็นองค์ประกอบอยู่ในรูปแบบเม็ด แคปซูล แคปซูลนิ่ม ผง เกล็ด ของเหลว หรือลักษณะอื่นซึ่งมิใช่รูปแบบอาหารตามปกติสำหรับผู้บริโภคที่คาดหวังประโยชน์ทางด้านส่งเสริมสุขภาพ

บริษัทพัฒนา ผลิต และจำหน่ายทั้งผลิตภัณฑ์เสริมอาหาร สำหรับการบำรุงสุขภาพ และสำหรับความงาม โดยผลิตภัณฑ์เสริมอาหารเพื่อบำรุงสุขภาพ เป็นผลิตภัณฑ์ที่บริโภคเพื่อต้องการให้ร่างกายทำงานอย่างมีประสิทธิภาพมากยิ่งขึ้น ประกอบด้วยวิตามินแร่ธาตุต่าง ๆ ที่จำเป็นต่อร่างกาย ในส่วนของผลิตภัณฑ์เสริมอาหารเพื่อความงาม เป็นผลิตภัณฑ์ที่บริโภคเพื่อดูแลรูปร่างและเพื่อผิวพรรณ

ทั้งนี้ บริษัทให้บริการรับจ้างผลิตผลิตภัณฑ์เสริมอาหารภายใต้ตราสินค้าของลูกค้า (OEM) และผลิตเพื่อจำหน่ายผลิตภัณฑ์ภายใต้ตราสินค้าของบริษัท (Own Brand) โดยผลิตภัณฑ์ภายใต้ตราสินค้าของบริษัทได้แก่ EVITON™ ได้แก่ ผลิตภัณฑ์คอลลาเจนสกัด ผลิตภัณฑ์วิตามินรวมและโคเอ็นไซม์คิวเทน ผลิตภัณฑ์สารสกัดจากใบแปะก๊วย และภายใต้ตราสินค้าสุขภาพไอสด™ ได้แก่ ผลิตภัณฑ์เสริมอาหารสกัดจากธรรมชาติ

EVITON™

EVITON



ตัวอย่างผลิตภัณฑ์เสริมอาหาร :  
ผลิตภัณฑ์คอลลาเจนสกัด 1000 มก. ชนิดเม็ด

สุขภาพไอสด™

สุขภาพไอสด™  
ยาสมุนไพรไทย



ตัวอย่างผลิตภัณฑ์เสริมอาหาร :  
ผลิตภัณฑ์อาหารเสริมน้ำมันงาดำผสมน้ำมันรำข้าว, น้ำมัน 4 สหายสกัดเย็น (4 Mix Oil), ผลิตภัณฑ์อาหารเสริมสไปมอร์, ผลิตภัณฑ์อาหารเสริมสาหร่ายสไปรูลิน่า, ผลิตภัณฑ์อาหารเสริมพีเค เบต้า สารสกัดจากพลูควาและเบต้ากลูแคน และผลิตภัณฑ์เสริมอาหารสารสกัดจากผงไข่น้ำ

ณ วันที่ 31 ธันวาคม 2566 บริษัทมีการจดผลิตภัณฑ์ขึ้นทะเบียนอาหารเสริม (หรือเลขสารบบอาหารก็บอย.) ซึ่งออกวางจำหน่ายทั้งสิ้น 2,086 ทะเบียน

## ข. ยาแผนปัจจุบัน

ยาแผนปัจจุบัน ตามนิยามในพระราชบัญญัติยา พ.ศ. 2510 หมายความว่า ยาที่ใช้มุ่งหมายสำหรับประกอบวิชาชีวะเวชกรรม การประกอบโรคศิลปะแผนปัจจุบันหรือการบำบัดโรคสัตว์

บริษัทดำเนินการพัฒนา ผลิต และจัดจำหน่ายยาแผนปัจจุบันสำหรับมนุษย์ ทั้งการรับผลิตภายใต้ตราสินค้าของลูกค้า (OEM) และการผลิตภายใต้ตราสินค้าของบริษัท โดยผลิตภัณฑ์ภายใต้ตราสินค้าของบริษัทได้แก่ COX™ ซึ่งมีผลิตภัณฑ์ที่ได้รับการยอมรับ และมีความนิยมอย่างแพร่หลาย ได้แก่ ยาน้ำแก้ไอ และยาคุมกำเนิด



ณ วันที่ 31 ธันวาคม 2566 บริษัทมีการขึ้นทะเบียนตำรับยาแผนปัจจุบันทั้งหมด 66 ทะเบียน

## ค. ยาแผนโบราณและผลิตภัณฑ์สมุนไพร

ยาแผนโบราณ ตามนิยามในพระราชบัญญัติยา พ.ศ. 2510 หมายความว่า ยาที่มีมุ่งหมายสำหรับใช้ในการประกอบโรคศิลปะแผนโบราณ หรือการบำบัดโรคซึ่งอยู่ในตำรายาแผนโบราณที่รัฐมนตรีประกาศ หรือรัฐมนตรีประกาศเป็นยาแผนโบราณ หรือยาที่ได้ รับอนุญาตให้ขึ้นทะเบียนตำรับยาเป็นยาแผนโบราณกับทาง ออย.

บริษัทพัฒนา ผลิต และจำหน่ายยาแผนโบราณ เช่น ยาบำรุงโลหิต ยาขับลม ยาแก้ปวดลม ยาแก้ไอ ยาแก้หวัด ยาแก้เจ็บคอ เป็นต้น และผลิตภัณฑ์สมุนไพรประเภทที่ใช้ภายนอก เช่น ยาหม่อง ยาหม่องน้ำ น้ำมันมวย พิมเสนน้ำ และยาตมสมุนไพร เป็นต้น ในหลากหลายรูปแบบบรรจุภัณฑ์ ทั้งนี้ บริษัทรับผลิตภายใต้ตราสินค้าของลูกค้า (OEM) ซึ่งให้บริการตั้งแต่การพัฒนาสูตร รวมถึงการขึ้นทะเบียน ยาแผนโบราณ และมีการจัดจำหน่ายผลิตภัณฑ์ภายใต้ตราสินค้าของบริษัท (Own Brand) โดยผลิตภัณฑ์ภายใต้ตราสินค้าของบริษัทได้แก่ สฤภาพโอสถ™ ซึ่งได้แก่ ยาอมสมุนไพรแก้ไอ และยาเม็ดสมุนไพร เป็นต้น



ณ วันที่ 31 ธันวาคม 2566 บริษัทมีการขึ้นทะเบียนตำรับยาแผนโบราณซึ่งออกวางจำหน่ายทั้งสิ้น 280 ทะเบียน



### ง. ผลิตภัณฑ์เครื่องสำอางและแอลกอฮอล์สำหรับทำความสะอาด

JSP™





ผลิตภัณฑ์ทำความสะอาดที่มีส่วนผสมของแอลกอฮอล์แบบสเปรย์ แบบน้ำ และแบบเจล

### 3. ผลิตภัณฑ์น้ำยาสำหรับฟอกไต

การผลิตและจำหน่ายน้ำยาฟอกไตสำหรับเครื่องไตเทียม และ จัดจำหน่ายวัสดุทางการแพทย์สำหรับใช้ในหน่วยไตเทียม ภายใต้การดำเนินการของบริษัท เกรซ วอเตอร์ เมด จำกัด (“GWM”) ซึ่งบริษัทได้เข้าลงทุนในหุ้นสามัญจำนวน 21,118 หุ้น คิดเป็นร้อยละ 52.8 ของทุนจดทะเบียนและชำระแล้ว เมื่อวันที่ 23 พฤษภาคม 2566 ณ วันที่ 31 ธันวาคม 2566 GWM มีทะเบียนผลิตภัณฑ์ทั้งหมด 12 ทะเบียน

### 4. รับจ้างวิจัยและพัฒนาผลิตภัณฑ์ รับจ้างทดสอบในห้องปฏิบัติการ ให้คำปรึกษา และจัดอบรมสัมมนา

การรับจ้างเหล่านี้อยู่ภายใต้การดำเนินการของบริษัท ซีดีไอพี (ประเทศไทย) จำกัด (มหาชน) (“CDIP”) ซึ่งบริษัทได้เข้าลงทุนในหุ้นสามัญจำนวน 156,000,000 หุ้น คิดเป็นร้อยละ 65.0 ของทุนจดทะเบียนและชำระแล้ว เมื่อวันที่ 24 สิงหาคม 2566

### 5. ผลิตภัณฑ์อื่น ๆ

บริษัทจัดซื้อเวชภัณฑ์ที่มีไซยาเพื่อนำมาจัดจำหน่ายให้แก่หน่วยงานภาครัฐและเอกชน เช่น ชุดตรวจสารเสพติดชนิดจุ่ม เป็นต้น เพื่อนำไปใช้ป้องกันและเฝ้าระวังปัญหาเสพติดได้อย่างมีประสิทธิภาพ นอกจากนี้ บริษัทว่าจ้างผลิตผลิตภัณฑ์เพื่อจำหน่ายให้แก่ลูกค้าภายใต้ตราสินค้าของลูกค้า เนื่องจากลูกค้าบางส่วนที่ยังเชื่อมั่นในการบริหารจัดการด้านคุณภาพที่ดีของบริษัท และยังคงสั่งซื้อสินค้าผ่านทางบริษัท บริษัทจึงว่าจ้างโรงงานผลิตที่มีคุณภาพตามที่กำหนดและจำหน่ายให้แก่ลูกค้าต่อไป

### การวิจัยและพัฒนาผลิตภัณฑ์

บริษัทมีฝ่ายวิจัยและพัฒนาผลิตภัณฑ์ เพื่อศึกษารวบรวมข้อมูล และหลักฐานทางวิทยาศาสตร์ รวมถึงพัฒนาสูตรผลิตภัณฑ์ โดยเน้นการพัฒนาผลิตภัณฑ์ใหม่ ๆ ในเชิงอุตสาหกรรมตามความต้องการของลูกค้า และตามแผนพัฒนาผลิตภัณฑ์ใหม่ของบริษัท เพื่อให้สอดคล้องกับสถานการณ์ของตลาดสุขภาพ ทั้งความต้องการของตลาดปัจจุบันและตลาดในอนาคต นอกจากนี้ บริษัทมีบริษัทย่อย ได้แก่ บริษัท ซีดีไอพี (ประเทศไทย) จำกัด (มหาชน) ซึ่งประกอบหลักธุรกิจหลักในการรับจ้างวิจัยและพัฒนาผลิตภัณฑ์ รับจ้างทดสอบในห้องปฏิบัติการ ตลอดจนจัดรับจ้างจัดอบรมสัมมนาเพื่อพัฒนาผู้ประกอบการ

## นโยบายการตลาดของผลิตภัณฑ์หรือบริการที่สำคัญ

### กลยุทธ์ทางการตลาด

บริษัทมีเป้าหมายที่จะเสริมสร้างความแข็งแกร่งของตราสินค้าของบริษัท (Own Brand) และขยายฐานลูกค้าสำหรับกลุ่มธุรกิจรับจ้างผลิตและจำหน่ายภายใต้ตราสินค้าของลูกค้า (OEM) อย่างต่อเนื่อง โดยเน้นการดำเนินกลยุทธ์ดังต่อไปนี้

#### 1. สร้างความแข็งแกร่งให้กับตราสินค้าของบริษัท โดยการเพิ่มภาพจำ (Brand Recognition) และการรับรู้ของตราสินค้า (Brand Awareness) ผ่านสื่อที่หลากหลาย

เพื่อให้สอดคล้องกับกลยุทธ์องค์กรที่มุ่งเน้นขยายการเติบโตของรายได้จากผลิตภัณฑ์ภายใต้ตราสินค้าของบริษัท (“Own Brand”) ได้แก่ COX™, EVITON™ สุกาฟไอสธ™ และ JSPTM โดยบริษัทมีแผนที่จะออกผลิตภัณฑ์ใหม่ภายใต้ตราสินค้าบริษัทอย่างต่อเนื่องทั้งยาแผนปัจจุบัน ยาแผนโบราณ ผลิตภัณฑ์สมุนไพร และผลิตภัณฑ์เสริมอาหาร ดังนั้น บริษัทจึงมีกลยุทธ์ทางการตลาดในการเพิ่มภาพจำ (Brand Recognition) และการรับรู้ตราสินค้า (Brand Awareness) เพื่อให้เข้าถึงกลุ่มผู้บริโภคที่มีความสนใจสุขภาพและ/หรือความงาม รวมทั้งกระตุ้นให้กลุ่มผู้บริโภคใหม่มีความสนใจเรื่องสุขภาพและความงามมากขึ้น เน้นการนำเสนอข้อมูลที่ต้องการตามหลักวิทยาศาสตร์ผ่านการทำโฆษณาและการให้ข้อมูลเชิงวิชาการ รวมถึงการให้ความสำคัญกับการผลิตที่เป็นไปตามมาตรฐานและผลิตภัณฑ์ที่มีคุณภาพ เพื่อเสริมสร้างความน่าเชื่อถือให้กับผลิตภัณฑ์และตราสินค้าของบริษัท ซึ่งจะมีส่วนช่วยให้ผู้บริโภครับรู้และจดจำในคุณค่าของตราสินค้าของบริษัท และให้ความสนใจผลิตภัณฑ์ของบริษัทเพิ่มขึ้น ณ ปัจจุบัน บริษัทมีการตั้งงบประมาณสำหรับการโฆษณาประชาสัมพันธ์ทั้งตราสินค้าและผลิตภัณฑ์ภายใต้ตราสินค้าของบริษัท โดยมุ่งเน้นไปที่กลุ่มผู้ใช้ผลิตภัณฑ์รายใหม่ๆ ผ่านช่องทางสื่อสารที่หลากหลาย (Multi-Channel Marketing) รวมถึงการทำการตลาดทางอินเทอร์เน็ต และการจัดกิจกรรมไปรษณีย์ ณ จุดขาย (Point of Sale) เป็นต้น

#### 2. การขยายช่องทางการจำหน่ายอย่างหลากหลาย โดยมุ่งเน้นช่องทางออนไลน์ (Online Channel) และการขายผ่านโทรทัศน์ (TV Shopping) เพื่อตอบสนองพฤติกรรมของผู้บริโภคที่เปลี่ยนแปลงไป

บริษัทขยายช่องทางการจำหน่ายที่มีความหลากหลายเพิ่มขึ้น จากช่องทางการจำหน่ายรูปแบบเดิม เช่น ร้านขายยาทั่วไป (Traditional Drug Store) ร้านค้าปลีกสมัยใหม่ (Modern Trade) และร้านสะดวกซื้อ (Convenient Store) เป็นต้น โดยบริษัทให้ความสำคัญกับช่องทางการจำหน่ายสินค้าออนไลน์ (Online Marketplace) เพิ่มขึ้น เช่น Shopee และ Lazada เป็นต้น พร้อมกันนี้ บริษัทยังมุ่งเน้นการโฆษณาและช่องทางการจำหน่ายผ่านโทรทัศน์ (TV Shopping) ทั้งระบบโทรทัศน์ภาคปกติ (Free TV) และโทรทัศน์ผ่านดาวเทียม เนื่องจากบริษัทเล็งเห็นถึงศักยภาพในการเติบโตของรายได้จากผลิตภัณฑ์ภายใต้ตราสินค้าของบริษัทจากช่องทางเหล่านี้ ซึ่งเกิดจากการเปลี่ยนแปลงเทคโนโลยีในการสื่อสารและการเปลี่ยนแปลงพฤติกรรมของผู้บริโภค โดยบริษัทสามารถนำเสนอสินค้าภายใต้ตราสินค้าของบริษัท (Own Brand) ได้โดยตรง ในขณะเดียวกัน การนำเสนอผลิตภัณฑ์ของบริษัทผ่านช่องทางเหล่านี้มีส่วนช่วยในการประชาสัมพันธ์บริษัท ทำให้บริษัทสามารถนำเสนอบริการรับจ้างผลิตผลิตภัณฑ์ให้กับกลุ่มลูกค้าที่สนใจการทำตราสินค้าของลูกค้าเอง (OEM) ผ่านช่องทางเหล่านี้ได้อีกด้วย นอกจากนี้ บริษัทสื่อสารประชาสัมพันธ์ข้อมูลบริษัท ความเป็นมา ผลิตภัณฑ์และการให้บริการของบริษัท และผลงานวิจัยต่าง ๆ ทั้งของบริษัทและของสถาบันการศึกษาต่าง ๆ ที่เป็นประโยชน์ต่อผู้บริโภค ผ่านทางเว็บไซต์ [www.jsppharma.com](http://www.jsppharma.com) และทางสื่อสังคมออนไลน์ (Social Media) เช่น Facebook ของบริษัท ชื่อ “OEM food supplement by JSP Pharma”, “ยาสมุนไพร ตราสุกาฟไอสธ” และ “JSP Herbal Center รับจ้างผลิตสมุนไพร” เป็นต้น ซึ่งบริษัทจัดให้มีเจ้าหน้าที่ดูแลงานเกี่ยวกับ Social Media โดยเฉพาะ เพื่อรองรับการเปลี่ยนแปลงพฤติกรรมของผู้บริโภคที่หันไปใช้ Social Media มากขึ้น และต้องการได้รับการตอบกลับในเวลาอันรวดเร็ว

### 3. เสริมสร้างศักยภาพของทีมงานขาย เพื่อรักษาและขยายฐานลูกค้าอย่างมีประสิทธิภาพ

เนื่องจากทีมงานขายมีความสำคัญเป็นอย่างมากในการรักษาและขยายฐานลูกค้าโดยเฉพาะกลุ่มธุรกิจรับจ้างผลิตและจัดจำหน่ายผลิตภัณฑ์ (OEM) บริษัทเล็งเห็นถึงความสำคัญในการพัฒนาบุคลากร โดยมีการจัดอบรมให้ความรู้แก่พนักงานขายอย่างต่อเนื่องรวมทั้งส่งเสริมค่านิยมในด้านการมีส่วนร่วมในการแก้ปัญหา ซื่อสัตย์ จริ่งใจ กับลูกค้า เพื่อมุ่งไปสู่ความภักดีในตราสินค้าของบริษัท นอกจากนี้ บริษัทยังมุ่งเน้นให้ทีมงานขายมีการใช้สื่อสารแบบสองทาง เพื่อพัฒนาความสัมพันธ์ระหว่างลูกค้าและสามารถนำข้อเสนอแนะหรือข้อปรับปรุงมาใช้เป็นแนวทางในการพัฒนาศักยภาพของทีมงานต่อไปได้

#### กลยุทธ์การพัฒนาผลิตภัณฑ์ที่มีคุณภาพ

บริษัทมีระบบและกระบวนการบริหารการผลิตสินค้าที่มีมาตรฐาน เนื่องจากผลิตภัณฑ์แต่ละชนิดเป็นผลิตภัณฑ์ที่เกี่ยวข้องกับสุขภาพ ดังนั้น บริษัทจึงให้ความสำคัญและเน้นเป็นพิเศษในทุกขั้นตอนการผลิต และการควบคุมคุณภาพของผลิตภัณฑ์ ตั้งแต่การพัฒนาสูตรผลิตภัณฑ์ให้ผลลัพธ์ที่ดีต่อผู้บริโภค การคัดเลือกวัตถุดิบที่มีคุณภาพ การรักษาความสะอาดและความสมบูรณ์ของเครื่องจักร อุปกรณ์และสถานที่ และขั้นตอนในการปฏิบัติแต่ละกระบวนการของการผลิตที่เป็นไปตามมาตรฐาน GMP และมีการตรวจสอบคุณภาพในทุกกระบวนการทำงานตั้งแต่รับวัตถุดิบเข้าผลิต การผลิตและการเก็บรักษาสินค้าตามมาตรฐาน GMP ไปจนถึงการควบคุมคุณภาพภายหลังผลิตภัณฑ์จำหน่ายในท้องตลาด นอกจากนี้ โรงงานของบริษัทดำเนินการตามกฎเกณฑ์ของ ออย. อย่างเคร่งครัด ดังนั้น บริษัทจึงดำเนินการให้ทุกผลิตภัณฑ์ของบริษัทผ่านการพิจารณาอนุมัติขึ้นทะเบียนผลิตภัณฑ์จาก ออย. แล้วเท่านั้น บริษัทจึงจะดำเนินการผลิตเชิงอุตสาหกรรมได้

#### ลักษณะกลุ่มลูกค้าเป้าหมาย และช่องทางการจำหน่าย

บริษัทมีสัดส่วนรายได้จากการจำหน่ายผลิตภัณฑ์ภายใต้ตราสินค้าของลูกค้า (OEM) คิดเป็นสัดส่วนร้อยละ 64.9 ร้อยละ 54.4 และร้อยละ 50.1 ของรายได้จากการขายและให้บริการรวมในปี 2564 ปี 2565 และปี 2566 ตามลำดับ ลูกค้าของบริษัทส่วนใหญ่เป็นผู้ประกอบการทั้งในรูปของบุคคลหรือบริษัทห้างร้าน ซึ่งจะสั่งซื้อผลิตภัณฑ์จากบริษัทในลักษณะการสั่งผลิตภายใต้ตราสินค้าของลูกค้า (OEM) เพื่อนำไปจำหน่ายต่อให้แก่ผู้บริโภคผ่านช่องทางจำหน่ายต่าง ๆ

สำหรับผลิตภัณฑ์ที่จำหน่ายภายใต้ตราสินค้าของบริษัท (Own Brand) บริษัทมีสัดส่วนรายได้คิดเป็นร้อยละ 33.1 ร้อยละ 36.9 และร้อยละ 33.5 ของรายได้รวมจากการขายและให้บริการรวมในปี 2564 ปี 2565 และปี 2566 ตามลำดับ กลุ่มลูกค้าส่วนใหญ่จะเป็นผู้บริโภคที่ต้องการยารักษาโรคสำหรับยาแผนปัจจุบันหรือยาแผนโบราณ และผู้บริโภคที่สนใจเรื่องสุขภาพหรือความงามสำหรับผลิตภัณฑ์เสริมอาหารหรือผลิตภัณฑ์สมุนไพร ซึ่งบริษัทมีช่องทางจัดจำหน่ายหลายช่องทางให้เหมาะสมกับผลิตภัณฑ์และกลุ่มลูกค้าเป้าหมาย โดยบริษัทจำหน่ายผลิตภัณฑ์ Own Brand แบ่งได้เป็น 2 รูปแบบตามเงื่อนไขการส่งมอบและการรับรู้รายได้ คือ

1. การฝากขาย หมายถึง การที่บริษัทผู้เป็นเจ้าของสินค้า เรียกว่า ผู้ฝากขาย ได้ส่งสินค้าของตนไปบุคคลอีกฝ่ายหนึ่ง เรียกว่า ผู้รับฝากขาย ซึ่งทำหน้าที่เป็นผู้ขายหรือตัวแทนขายสินค้า ซึ่งสินค้าจะถูกขายเมื่อการส่งมอบสินค้าให้แก่ลูกค้าของผู้รับฝากขาย สินค้าที่เป็นการฝากขายจะถูกจัดส่งให้แก่ผู้จัดจำหน่ายช่องทางต่าง ๆ แต่จะสามารถเรียกเก็บเงินได้ภายหลังผลิตภัณฑ์ถูกจำหน่ายให้แก่ลูกค้าของผู้จัดจำหน่ายแล้ว ซึ่งสิทธิและความเสี่ยงจะยังเป็นของบริษัทจนกว่าจะมีการส่งมอบสินค้าให้แก่ลูกค้าของผู้จัดจำหน่ายแล้ว โดยการฝากขายของผลิตภัณฑ์ Own Brand จะจัดจำหน่ายผ่านช่องทาง Direct Shopping ได้แก่ ผู้ที่มีรายการซื้อปิ้งทางโทรทัศน์ (TV/Home Shopping) หรือช่องทางออนไลน์ (Online Shopping) เป็นต้น
2. การขายขาด หมายถึง การที่บริษัทส่งมอบสินค้าให้กับลูกค้าที่เป็นผู้จัดจำหน่ายผ่านช่องทางต่าง ๆ และบริษัทสามารถเรียกเก็บเงินจากผู้จัดจำหน่ายได้ทันที ซึ่งสิทธิและความเสี่ยงจะยังเป็นของบริษัทจนกว่าจะมีการส่งมอบสินค้าให้แก่ผู้จัดจำหน่ายแล้ว โดยการขายขาดของผลิตภัณฑ์ Own Brand จะจัดจำหน่ายผ่าน
  - ช่องทางร้านค้าสะดวกซื้อ (Convenient Store)
  - ช่องทางร้านค้าปลีกสมัยใหม่ (Modern Trade)
  - จำหน่ายผ่านผู้ให้บริการตลาดออนไลน์ (E-Marketplace) เช่น Lazada หรือ Shopee เป็นต้น ซึ่งบริษัทเล็งเห็นถึงศักยภาพในการเติบโตและมีนโยบายที่จะเสริมสร้างความแข็งแกร่งของการจัดจำหน่ายผ่านทางออนไลน์ต่อไป
  - การจำหน่ายสินค้าผ่านทีวี (TV Shopping) ซึ่งสามารถเข้าถึงกลุ่มเป้าหมายได้กว้างขวาง สามารถนำเสนอสินค้าและบริการได้อย่างมีประสิทธิภาพสามารถปิดการขายได้อย่างรวดเร็ว

บริษัทมีสัดส่วนรายได้จากการจำหน่ายผลิตภัณฑ์น้ำยาพอกไทร้อยละ 11.2 ของรายได้จากการขายและให้บริการรวมในปี 2566 โดยมีกลุ่มลูกค้าเป็นหน่วยไตเทียมภายในประเทศ

ในปี 2564 ปี 2565 และปี 2566 บริษัทมีการจำหน่ายผลิตภัณฑ์ให้กับลูกค้าเพื่อส่งออกผลิตภัณฑ์ไปจำหน่ายในต่างประเทศ ได้แก่ ประเทศเมียนมา ลาว จีน กัมพูชา มาเลเซีย สิงคโปร์ ศรีลังกา ฟิลิปปินส์ และเคนยา คิดเป็นมูลค่าเท่ากับ 4.54 ล้านบาท 3.12 ล้านบาท และ 21.30 ล้านบาท ตามลำดับ ทั้งนี้บริษัทยังไม่มีนโยบายในการจัดตั้งสำนักงานสาขาในต่างประเทศแต่อย่างใด

### นโยบายกำหนดราคา

สำหรับผลิตภัณฑ์ภายใต้ตราสินค้าของลูกค้า (OEM) บริษัทมีการกำหนดราคามาตรฐาน (Standard Price List) ของแต่ละผลิตภัณฑ์ไว้อย่างชัดเจน ซึ่งกำหนดรายละเอียดของราคามาตรฐานตามรูปแบบต่าง ๆ ของผลิตภัณฑ์เช่น แคปซูล แคปซูลนิ่ม ผงชงดื่ม เม็ดตอก เป็นต้น และตามขนาดบรรจุของสินค้า โดยแต่ละประเภทจะมีสูตรมาตรฐานที่ใช้ในการผลิต ทำให้บริษัทสามารถกำหนดราคาที่เป็นมาตรฐานเดียวกันได้อย่างไรก็ตาม ในกรณีที่มีการเปลี่ยนแปลงสูตรการผลิตจากสูตรมาตรฐานของบริษัท เพื่อให้เป็นไปตามความต้องการของลูกค้า บริษัทจะกำหนดราคาขายใหม่เพื่อให้เป็นไปตามต้นทุนวัตถุดิบและค่าใช้จ่ายที่เปลี่ยนแปลง และเป็นราคาขายที่บริษัทสามารถรักษ้อัตรากำไรที่เพียงพอรองรับกับค่าใช้จ่ายในการขาย และค่าใช้จ่ายในการบริหารและดำเนินงานต่าง ๆ ของบริษัทได้

สำหรับผลิตภัณฑ์ภายใต้ตราสินค้าของบริษัท (Own Brand) และผลิตภัณฑ์น้ำยาพอกไต บริษัทกำหนดราคาขายด้วยวิธีต้นทุนบวกอัตรากำไร (Cost Plus Margin) โดยพิจารณาถึงต้นทุนและค่าใช้จ่ายที่เกี่ยวข้อง รวมทั้งปัจจัยอื่น ๆ เช่น การวางตำแหน่งทางการตลาดของผลิตภัณฑ์ การยอมรับในตัวผลิตภัณฑ์ของลูกค้า ความต้องการซื้อ ขนาดบรรจุของสินค้า เป็นต้น โดยมีการกำหนดราคามาตรฐาน (Standard Price List) ของแต่ละสินค้าในแต่ละช่องทางการจำหน่ายตามความเหมาะสม โดยราคาขายสินค้าต้องสามารถแข่งขันกับคู่แข่งในตลาดได้ อย่างไรก็ตาม บริษัทอาจมีการปรับลดราคาสินค้าลงจากราคามาตรฐานเพื่อทำกิจกรรมส่งเสริมการขายหรือโปรโมชั่นในรูปแบบต่าง ๆ เช่น การให้ส่วนลดราคา การให้ของแถม เป็นต้น ในขณะเดียวกัน บริษัทมีขั้นตอนเพื่อพิจารณาว่าการจัดกิจกรรมส่งเสริมการขายหรือโปรโมชั่นดังกล่าว บริษัทยังสามารถรักษ้อัตรากำไรในระดับที่เพียงพอรองรับกับค่าใช้จ่ายในการขาย ค่าใช้จ่ายในการบริหารและค่าใช้จ่ายดำเนินงานต่าง ๆ ของบริษัทได้ เมื่อเทียบกับปริมาณขายและ/หรือรายได้ที่เพิ่มขึ้น

### การจำหน่ายและช่องทางประชาสัมพันธ์

สำหรับผลิตภัณฑ์ภายใต้ตราสินค้าของลูกค้า (OEM) บริษัทมีทีมงานขายที่ทำหน้าที่เป็นผู้ติดต่อ ประสานงาน ให้คำปรึกษา และดูแลการพัฒนาผลิตภัณฑ์ จนลูกค้าสามารถนำผลิตภัณฑ์ออกจำหน่ายได้ ซึ่งลูกค้ากลุ่มนี้จะนำผลิตภัณฑ์ไปจำหน่ายให้แก่ผู้บริโภคสุดท้าย (End-Users) อีกทอดหนึ่งผ่านช่องทางจำหน่ายของลูกค้า เช่น ร้านขายยาทั่วไป (Traditional Drug Store) ร้านค้าปลีกสมัยใหม่ (Modern Trade) ร้านสะดวกซื้อ (Convenient Store) รายการซื้อปิ้งทางโทรทัศน์ (TV/Home Shopping) และช่องทางออนไลน์ เป็นต้น

ส่วนผลิตภัณฑ์ Own Brand ทีมงานขายของบริษัทจะทำหน้าที่เป็นผู้ติดต่อ นำเสนอและให้ข้อมูลผลิตภัณฑ์ในการวางจำหน่าย ประสานงานต่าง ๆ ตลอดจนร่วมวางแผนการส่งเสริมการขายกับลูกค้าและติดตามดูแลการขายและการจัดส่งสินค้า เพื่อให้ยอดขายเป็นไปตามเป้าหมายที่กำหนดไว้

บริษัทมีทีมงานขายที่เป็นพนักงานประจำรวม 45 คน (ข้อมูล วันที่ 31 ธันวาคม 2566) ซึ่งพนักงานขายมีความรู้และมีประสบการณ์เกี่ยวกับผลิตภัณฑ์ของบริษัทเป็นอย่างดี โดยทีมงานขายรับผิดชอบงานการขายตั้งแต่การเข้าพบเพื่อรับทราบข้อมูลความต้องการของลูกค้า นำเสนอผลิตภัณฑ์และคุณสมบัติต่าง ๆ ของผลิตภัณฑ์ โดยมีสินค้าตัวอย่างให้ทดลองใช้ รวมถึงงานดูแลการขายและให้การอบรมเกี่ยวกับข้อมูลผลิตภัณฑ์ให้แก่ลูกค้ากลุ่มต่าง ๆ ทั้งนี้ พนักงานขายได้รับผลตอบแทนในรูปของเงินเดือนประจำและเงินจูงใจในการขายหรือค่าคอมมิชชั่น ซึ่งกำหนดตามเป้าหมายการขายเป็นรายปีและมีการทบทวนเป็นประจำทุกปีโดยการอนุมัติของฝ่ายบริหาร ซึ่งบริษัทจ่ายค่าคอมมิชชั่นให้พนักงานขายโดยแบ่งจ่ายเป็นงวดตามยอดที่เก็บได้จากลูกค้าและจะจ่ายครบทุกงวดสำหรับการขายที่ได้รับชำระเงินครบทั้งหมดแล้วเท่านั้น

นอกจากนี้ สำหรับกลุ่มลูกค้าที่บริษัทไม่สามารถเข้าถึงได้ หรือบริษัทมีข้อจำกัดในการติดต่อประสานงาน เช่น ในเรื่องการเดินทางดูแลลูกค้า เป็นต้น บริษัทจึงมีความจำเป็นต้องแต่งตั้งตัวแทนเพื่อเข้ามาช่วยในด้านงานขายให้กับบริษัท โดยในปี 2564 ปี 2565 และปี 2566 บริษัทมีรายได้จากการขายที่เกิดจากกลุ่มลูกค้าที่ขายผ่านตัวแทนจำนวน 92.05 ล้านบาท 129.09 ล้านบาท และ 13.06 ล้านบาท ตามลำดับ



อย่างไรก็ตาม เพื่อให้ค่าใช้จ่ายดังกล่าวเกิดขึ้นตามความจำเป็น และเป็นไปอย่างสมเหตุสมผล บริษัทจึงได้มีกำหนดนโยบาย และหลักเกณฑ์ในการพิจารณาการแต่งตั้งตัวแทนและการจ่ายค่านายหน้าเพื่อเป็นมาตรการควบคุมการจ่ายค่าตอบแทนดังกล่าว ซึ่งได้ผ่านการพิจารณาอนุมัติจากที่ประชุมคณะกรรมการบริษัท ครั้งที่ 8/2564 เมื่อวันที่ 30 มิถุนายน 2564 และมีผลบังคับใช้ตั้งแต่วันที่ 1 กรกฎาคม 2564 ที่ผ่านมา โดยมีสาระสำคัญของนโยบายดังนี้

- กำหนดจ่ายค่าตัวแทน (หรือ ค่านายหน้า) ให้แก่ นิติบุคคล หรือบุคคลธรรมดาที่มีส่วนเกี่ยวข้องในธุรกรรมให้เกิดคำสั่งซื้อจากลูกค้าเท่านั้น
- กำหนดอัตราค่านายหน้ามาตรฐาน หากอัตราค่านายหน้าเกินกว่ามาตรฐานให้นำเสนอต่อคณะกรรมการตรวจสอบพิจารณาความจำเป็นและความสมเหตุสมผลของรายการ และนำเสนอต่อคณะกรรมการบริษัทเพื่อพิจารณาอนุมัติ ก่อนที่จะทำรายการกับตัวแทนรายนั้น ๆ (อัตราค่านายหน้ากำหนดจากร้อยละของรายได้จากลูกค้าแต่ละราย)
- กำหนดเงื่อนไขการจ่ายค่าตอบแทนให้แก่ตัวแทน/นายหน้า ก็ต่อเมื่อบริษัทได้รับชำระเงินจากยอดขายสินค้าที่อ้างอิงเพื่อรับค่าตอบแทนดังกล่าวครบถ้วนแล้วเท่านั้น

- กำหนดให้มีการทบทวนอัตราค่านายหน้ามาตรฐานเพื่อให้เหมาะสมกับการประกอบธุรกิจของบริษัทสม่ำเสมอทุกปี โดยผ่านการพิจารณาของคณะกรรมการบริษัท

นอกจากนี้ บริษัทยังมีช่องทางประชาสัมพันธ์และให้ความรู้เกี่ยวกับผลิตภัณฑ์ของบริษัทผ่านทางสื่อต่าง ๆ เช่น นิตยสาร โบรชัวร์ แผ่นพับ เว็บไซต์ของบริษัท เป็นต้น รวมทั้งยังสามารถติดตามข้อมูลข่าวสารของบริษัทผ่านช่องทางออนไลน์ ได้แก่ เว็บไซต์ [www.jsppharma.com](http://www.jsppharma.com); Facebook: OEM food supplement by JSP Pharma; Line ID: @JSPSALE และ นอกจากนี้ ลูกค้าสามารถติดต่อสอบถามข้อมูลเพิ่มเติมได้ที่ Call Center ทางโทรศัพท์หมายเลข 02 284 1218 ระหว่างเวลา 9.00 - 17.00 น. และทางอีเมล [sale.os@jsppharma.com](mailto:sale.os@jsppharma.com)

## สภาพการแข่งขันภายในอุตสาหกรรม

ผลิตภัณฑ์ที่บริษัทจำหน่ายเกี่ยวเนื่องกับการขยายตัวหรือการเติบโตของอุตสาหกรรมต่าง ๆ ที่เกี่ยวข้องได้แก่ ตลาดผลิตภัณฑ์ยาแผนปัจจุบัน ยาแผนโบราณ ผลิตภัณฑ์สมุนไพร และตลาดผลิตภัณฑ์เสริมอาหาร โดยภาพรวมของแต่ละอุตสาหกรรมสรุปได้ดังนี้

### อุตสาหกรรมผลิตภัณฑ์ยาแผนปัจจุบัน

ยาแผนปัจจุบันแบ่งเป็น 2 ประเภท คือ

- 1) **ยาต้นตำรับหรือยาต้นแบบ (Original Drugs)** คือยาชนิดใหม่ที่ผ่านการวิจัยและพัฒนา โดยผู้ผลิตยาต้นแบบจะได้รับสิทธิบัตรผูกขาดในการผลิตยาเป็นระยะเวลา 20 ปี เมื่อสิทธิบัตรสิ้นสุดลง ผู้ผลิตรายอื่นจึงสามารถผลิตยานั้นออกจำหน่ายได้
- 2) **ยาชื่อสามัญ (Generic Drugs)** เป็นการผลิตลอกเลียนสูตรยาต้นแบบ โดยผลิตขึ้นภายใต้เครื่องหมายการค้าที่ไม่ใช่เครื่องหมายการค้าตามสิทธิของผู้ครองสิทธิบัตรยา แต่มีตัวยาสสำคัญเป็นชนิดเดียวกันกับยาต้นแบบ เป็นการผลิตเมื่อยาต้นแบบนั้นได้หมดอายุสิทธิบัตรไปแล้ว เนื่องจากการผลิตใช้วัตถุดิบที่มีต้นทุนต่ำและไม่มีค่าใช้จ่ายในการวิจัยตัวยยา ทำให้ต้นทุนในการผลิตยาชื่อสามัญต่ำกว่ายาต้นแบบ

โครงสร้างอุตสาหกรรมยาแผนปัจจุบันแบ่งตามขั้นตอนการผลิต

- (1) **ขั้นต้น** คือ การวิจัยค้นคว้าพัฒนายาตัวใหม่
- (2) **ขั้นกลาง** คือ การผลิตวัตถุดิบยา เป็นการผลิตวัตถุดิบตัวยยาที่ใช้ในการผลิตยาสำเร็จรูป ได้แก่ ตัวยาสสำคัญ (Active Ingredient) และตัวยาสช่วย (Inert Substance) ที่เร่งให้เกิดปฏิกิริยา โดยการผลิตในขั้นกลางนี้เป็นการผลิตตัวยยาที่ค้นพบแล้ว และคิดค้นพัฒนาเฉพาะเทคนิควิธีการผลิตหรือเปลี่ยนโครงสร้างโมเลกุลต้นแบบเพื่อให้ได้ตัวยานั้น จึงเป็นขั้นตอนการผลิตที่ต้องใช้เทคโนโลยีขั้นสูงและเงินทุนจำนวนมาก
- (3) **ขั้นปลาย** คือ การผลิตยาสำเร็จรูป เป็นการพัฒนาสูตรตำรับยา โดยนำเข้าวัตถุดิบตัวยาสสำคัญจากต่างประเทศมาผสมและผลิตเป็นยาสำเร็จรูปในรูปแบบต่างๆ เช่น ยาเม็ด ยาแคปซูล ยาน้ำ เป็นต้น

อุตสาหกรรมยาแผนปัจจุบันของประเทศไทยส่วนใหญ่จะอยู่ในขั้นปลายคือการผลิตยาสำเร็จรูป ยาที่ผลิตได้ในประเทศเป็นยาชื่อสามัญ (Generic Drugs) ซึ่งผู้ผลิตจะนำเข้าวัตถุดิบตัวยาสสำคัญจากต่างประเทศมาผสมและผลิตเป็นยาสำเร็จรูปในรูปแบบต่าง ๆ จากข้อมูลของสำนักงานคณะกรรมการอาหารและยา กระทรวงสาธารณสุข (“อย.”) ระบุว่า ประเทศไทยมีโรงงานผลิตยาแผนปัจจุบันที่ได้รับการรับรองมาตรฐานการผลิต GMP จำนวน 176 แห่ง (ข้อมูล ณ สิงหาคม 2565) ผู้ผลิตยาหลักของภาครัฐ คือองค์การเภสัชกรรม (Government Pharmaceutical Organization: GPO) อย่างไรก็ตาม ปัจจุบันได้มีการประกาศใช้พระราชบัญญัติ (พ.ร.บ.) การจัดซื้อจัดจ้างและการบริหารพัสดุภาครัฐ พ.ศ. 2560 (มีผลบังคับใช้ในเดือนสิงหาคม 2560) ระบุให้ องค์การเภสัชกรรมเป็นผู้ประกอบการที่อยู่ในฐานะเดียวกับผู้ประกอบการรายอื่น เกิดการแข่งขันมากขึ้นในกลุ่มผู้ประกอบการยาในประเทศ ทั้งนี้ สามารถแบ่งผู้ประกอบการในตลาดยาได้เป็น 2 กลุ่ม ดังนี้

**กลุ่มที่ 1** หน่วยงานภาครัฐ ได้แก่ องค์การเภสัชกรรม และโรงงานเภสัชกรรมทหาร เน้นผลิตยาชื่อสามัญ (Generic Drugs) จำหน่ายในประเทศ เพื่อทดแทนยานำเข้าจากต่างประเทศ

**กลุ่มที่ 2** บริษัทยาภาคเอกชน แบ่งเป็น (1) บริษัทยาของคนไทย เป็นบริษัทที่คนไทยถือหุ้นใหญ่ ส่วนใหญ่จะเน้นผลิตยาชื่อสามัญทั่วไป และมีราคาไม่สูง และ (2) บริษัทยาของต่างชาติ ถือหุ้นส่วนใหญ่โดยต่างชาติ เป็นตัวแทนนำเข้ายาต้นตำรับหรือยาจดสิทธิบัตร (Original Drugs) มาจำหน่ายในราคาที่ค่อนข้างสูง และมีบางรายเข้ามาตั้งโรงงานผลิตยาสำเร็จรูปในประเทศไทย

บริษัทผู้ผลิตภายในประเทศดำเนินธุรกิจผลิตยาและจัดจำหน่ายในประเทศเป็นส่วนใหญ่ โดยยาที่ผลิตในประเทศส่วนใหญ่จะใช้บริโภคในประเทศเป็นหลักสัดส่วนราวร้อยละ 90 ของปริมาณการผลิตทั้งหมด โดยเฉพาะระบบประกันสุขภาพแห่งชาติ (The Universal Coverage Scheme: UCS) ที่ปัจจุบันครอบคลุมประชากรถึงร้อยละ 99.78 สะท้อนโอกาสที่มากขึ้นของคนไทยในการเข้าถึงการรักษาพยาบาล ที่แสดงให้เห็นถึงแนวโน้มการบริโภคยาที่จะมีอัตราสูงขึ้นตามไปด้วย ทั้งนี้ ผู้ผลิตยาเอกชนในประเทศเผชิญแรงกดดัน จาก (1) กระทรวงสาธารณสุขและกรมบัญชีกลางมีการกำหนดราคากลางยา เพื่อเป็นเครื่องมือในการควบคุมค่าใช้จ่ายด้านยาทำให้สถานพยาบาลของรัฐจัด

ซื้อขายในราคาที่เหมาะสม (2) การเข้ามาแข่งขันของยาราคาถูกจากอินเดียและจีนที่มีต้นทุนการผลิตต่ำกว่าไทย (3) ผู้ผลิตยาเอกชนในประเทศยังคงแข่งขันเสรีขององค์การเภสัชกรรมทั้งด้านต้นทุนการผลิต และโอกาสการเข้าถึงช่องทางการจัดจำหน่าย นอกจากนี้ การปฏิบัติตามมาตรฐาน GMP PIC/S โดยการเข้าเป็นสมาชิกการตรวจประเมินยาแห่งสหภาพยุโรป หรือ Pharmaceutical Inspection Co-operation Scheme (มีผลตั้งแต่วันที่ 1 สิงหาคม 2559) ทำให้ต้นทุนการผลิตเพิ่มขึ้น

### แนวโน้มอุตสาหกรรมยา

ปี 2565 มูลค่าจำหน่ายยาในประเทศมีแนวโน้มเติบโต 4.5 - 5.0% จากปี 2564 ผลจากความต้องการบริโภคยาและเวชภัณฑ์ที่เพิ่มขึ้นสอดคล้องกับกิจกรรมทางเศรษฐกิจและสังคมที่กลับสู่ระดับใกล้เคียงปกติ หลังความกังวลต่อการระบาดของ COVID-19 ผ่อนคลายลง ขณะที่กำลังซื้อมีแนวโน้มขยับดีขึ้นตามทิศทางการเติบโตของเศรษฐกิจในประเทศ และผู้ป่วยทยอยกลับมาเข้ารับการรักษาในสถานพยาบาล ส่วนการเปิดประเทศรับนักท่องเที่ยวก็ทำให้ความต้องการบริโภคยาเพิ่มขึ้นโดยเฉพาะพื้นที่ท่องเที่ยว ปี 2566 - 2568 คาดว่ามูลค่าจำหน่ายยาจะเติบโตต่อเนื่อง จากแนวโน้มการเจ็บป่วยเพิ่มขึ้นของโรคไม่ติดต่อเรื้อรัง การเข้าถึงระบบหลักประกันสุขภาพถ้วนหน้า จำนวนผู้ป่วยต่างชาติที่มีแนวโน้มกลับมาใช้บริการมากขึ้น และกระแสการใส่ใจสุขภาพและความต้องการดูแลสุขภาพเชิงป้องกันซึ่งสอดคล้องกันทั่วโลก

ประเด็นท้าทายของธุรกิจ ได้แก่ (1) การที่ไทยยังขาดศักยภาพในการผลิตยาที่จำเป็นจึงต้องพึ่งพาการนำเข้าเป็นส่วนใหญ่ (2) การแข่งขันที่มีแนวโน้มรุนแรงขึ้น จากผู้ประกอบการรายใหม่ทั้งคนไทยและต่างชาติ และ (3) ภาระต้นทุนของผู้ผลิตยาที่มีแนวโน้มเพิ่มขึ้นจากการต้องปรับปรุงโรงงานผลิตยาให้ได้ตามมาตรฐาน GMP-PIC/S รวมถึงราคาวัตถุดิบนำเข้าที่มีแนวโน้มสูงขึ้น ปัจจัยข้างต้นจะเป็นข้อจำกัดในการทำกำไรของผู้ประกอบการ

ปี 2566 - 2568 คาดว่ามูลค่าจำหน่ายยาจะเติบโตต่อเนื่อง จากแนวโน้มการเจ็บป่วยเพิ่มขึ้นของโรคไม่ติดต่อเรื้อรัง การเข้าถึงระบบหลักประกันสุขภาพถ้วนหน้า จำนวนผู้ป่วยต่างชาติที่มีแนวโน้มกลับมาใช้บริการมากขึ้น และกระแสการใส่ใจสุขภาพและความต้องการดูแลสุขภาพเชิงป้องกันซึ่งสอดคล้องกันทั่วโลก ท่ามกลางภาวะการแข่งขันที่มีแนวโน้มรุนแรงขึ้น จึงอาจเป็นข้อจำกัดในการทำกำไรของผู้ประกอบการ โดยมูลค่าการจำหน่ายยาผ่านโรงพยาบาลจะเติบโตเฉลี่ย 6.3% ต่อปี ขณะที่การจำหน่ายผ่านร้านขายยา (OTC) เติบโตเฉลี่ย 5.0% ต่อปี

ผู้ผลิตยาแผนปัจจุบัน: รายได้มีแนวโน้มเติบโตต่อเนื่อง จาก (1) ความต้องการยาที่เกี่ยวข้องกับการติดเชื้อไวรัส COVID-19 ที่จะยังมีอยู่ รวมถึงวัคซีนป้องกันโรค ขณะที่การผ่อนคลายเกณฑ์ความเข้มงวดในการควบคุมการแพร่ระบาด ทำให้การดำเนินกิจกรรมทางเศรษฐกิจและสังคมกลับมาใกล้เคียงระดับปกติ ส่งผลให้ผู้ป่วยกลับมาใช้บริการในโรงพยาบาลมากขึ้น (2) ผู้ป่วยโรคไม่ติดต่อเรื้อรังซึ่งมีจำนวนเพิ่มขึ้นต่อเนื่อง (3) การเข้าถึงบริการทางการแพทย์และสาธารณสุขผ่านระบบประกันสุขภาพของภาครัฐ ส่งผลดีต่อผู้ผลิตที่จำหน่ายยาผ่านโรงพยาบาลโดยเฉพาะยาจดสิทธิบัตร และ (4) ผู้ผลิตยังมีโอกาสเพิ่มช่องทางการจัดจำหน่ายผ่านร้านขายยา และขยายตลาดส่งออกไปยังประเทศในอาเซียนซึ่งยังมีความต้องการยาและวัคซีนต่อเนื่อง

สำหรับปัจจัยท้าทายของธุรกิจ ได้แก่ (1) การแข่งขันที่เพิ่มขึ้นจากการเข้ามาของผู้ประกอบการรายใหม่ (2) ราคาวัตถุดิบยานำเข้ามีแนวโน้มสูงขึ้น (3) การควบคุมราคาขายของภาครัฐในโรงพยาบาลเอกชน ทำให้การปรับขึ้นราคาทำได้จำกัด และ (4) ต้นทุนที่เพิ่มขึ้นจากการปรับปรุงโรงงานให้ได้มาตรฐาน GMP-PIC/S ปัจจัยข้างต้นจะส่งผลกระทบต่อความสามารถในการทำกำไรของธุรกิจ

ผู้จำหน่ายผลิตภัณฑ์เภสัชภัณฑ์ (ร้านค้าปลีก/ร้านค้าส่ง): รายได้มีแนวโน้มเติบโตอย่างค่อยเป็นค่อยไป ผลจาก (1) กระแสการใส่ใจสุขภาพและความต้องการดูแลสุขภาพเชิงป้องกันมีแนวโน้มเพิ่มขึ้น (2) การฟื้นตัวของภาคท่องเที่ยว ส่งผลดีต่อธุรกิจร้านยาโดยเฉพาะในทำเลท่องเที่ยว (3) ผู้จำหน่ายยามีช่องทางการตลาดเข้าถึงกลุ่มผู้บริโภคได้มากขึ้น อาทิ แอปพลิเคชันด้านการให้คำปรึกษาและขายสินค้าผ่านระบบออนไลน์ การโฆษณาสินค้าผ่านสื่อดิจิทัล แต่ผู้ประกอบการอาจเผชิญแรงกดดันจากการแข่งขันที่รุนแรง ดังนี้

ธุรกิจร้านค้าปลีก/ร้านขายยาทั่วไป (Stand-alone) ถูกกดดันจากการขยายสาขา (Chain store) ต่อเนื่องของร้านขายยารายใหญ่ อาทิ ร้านขายยาฟาสซิโน ตั้งเป้าขยายสาขาในรูปแบบแฟรนไชส์ให้ครบ 200 สาขาภายในปี 2565 จาก 105 สาขา ในปี 2563 ร้าน Save drug (เครือโรงพยาบาลกรุงเทพ) มีแผนขยายสาขาต่อเนื่องทุกปี จากปัจจุบันมีมากกว่า 80 สาขาทั่วประเทศ และร้าน Pure (เครือบีที) ตั้งเป้าขยายสาขาเพิ่มอีก 7 แห่งในปี 2565 จาก 146 สาขาปี 2564 นอกจากนี้ ยังมีกรขยายพื้นที่จำหน่ายของร้านค้าปลีกสมัยใหม่ อาทิ ดิสคานส์สโตร์ และซูเปอร์มาร์เก็ต (เปิดสาขาพร้อมกันเฉลี่ยไม่ต่ำกว่าปีละ 50 สาขา) และร้านสะดวกซื้อ (อาทิ 7-Eleven มีแผนเปิดสาขาปีละ 700 สาขา)

ร้านค้าส่งผลิตภัณฑ์เภสัชภัณฑ์ ปัจจุบันหันมาทำตลาดร้านค้าปลีกมากขึ้น และเพิ่มช่องทางการขายและโฆษณาสินค้าที่ผ่านสื่อออนไลน์ ทำให้สามารถเข้าถึงกลุ่มผู้บริโภคได้มากขึ้น จึงค่อนข้างได้เปรียบด้านต้นทุนการจัดซื้อยามื่อเทียบกับธุรกิจร้านค้าปลีก/ร้านขายยาทั่วไป (Stand-alone)

## อุตสาหกรรมผลิตภัณฑ์ยาแผนโบราณและผลิตภัณฑ์สมุนไพร

ผลิตภัณฑ์ยาแผนโบราณและผลิตภัณฑ์สมุนไพรเป็นทางเลือกใหม่ในการรักษาและส่งเสริมสุขภาพ ทำให้เป็นผลิตภัณฑ์ที่มีมูลค่าเพิ่มสูงขึ้น สำหรับประเทศไทยนั้นรัฐบาลมีนโยบายส่งเสริมสมุนไพรให้เป็นพืชเศรษฐกิจของประเทศโดยจัดทำแผนแม่บทแห่งชาติ ว่าด้วยการพัฒนาสมุนไพรไทยฉบับที่ 1 พ.ศ. 2560 - 2564 ร่วมกับภาคเอกชนเพื่อกำหนดมาตรการ แผนงาน และแนวทางที่จะสนับสนุนให้เกิดการพัฒนา สมุนไพร การส่งเสริมสมุนไพรไทยและภูมิปัญญาการแพทย์แผนไทยและการแพทย์พื้นบ้าน สอดคล้องกับยุทธศาสตร์ชาติ พ.ศ. 2561 - 2580 เพื่อให้เกิดการพัฒนา ควบคุม และกำกับดูแลผลิตภัณฑ์สมุนไพร จึงได้มีการประกาศใช้พระราชบัญญัติผลิตภัณฑ์สมุนไพร พ.ศ. 2562 เพื่อการควบคุมและกำกับดูแล ส่งเสริมให้มีการพัฒนาผลิตภัณฑ์สมุนไพรอย่างเป็นระบบ ครบวงจร มีความปลอดภัย ได้คุณภาพและมาตรฐานเป็นที่ยอมรับในระดับสากล รวมถึงการเพิ่มรายการยาแผนโบราณเอาไว้ในบัญชียาหลักแห่งชาติ และให้โรงพยาบาลและสถานพยาบาลภาครัฐต่างๆ ใช้สมุนไพรทดแทนการนำเข้ายาแผนปัจจุบันเพื่อลดการขาดดุลจากการนำเข้ายาจากต่างประเทศ นอกจากนี้การระบาดของโควิด-19 ที่รุนแรงขึ้นในประเทศไทยตั้งแต่ปี 2563 ทำให้ยาแผนโบราณ เช่น ฟ้าทะลายโจร กระจายขาว มีความต้องการอย่างต่อเนื่อง โดยตามประกาศคณะกรรมการพัฒนาระบบยาแห่งชาติ เรื่อง บัญชียาหลักแห่งชาติด้านสมุนไพร (ฉบับที่ 2) พ.ศ. 2564 ซึ่งมีผลบังคับใช้เมื่อวันที่ 4 มิถุนายน 2564 ได้มีการเพิ่มเติมรายละเอียดของการใช้ฟ้าทะลายโจรเพื่อบรรเทาอาการของโรคหวัดและเป็นการใช้เพื่อรักษาโรคโควิด-19 ดังนั้น แนวโน้มการบริโภคยาแผนโบราณ และผลิตภัณฑ์สมุนไพรจะมีอัตราเพิ่มสูงขึ้นในอนาคต

## อุตสาหกรรมผลิตภัณฑ์เสริมอาหาร

มูลค่าตลาดอาหารเสริมทั่วโลกเพิ่มขึ้นอย่างต่อเนื่อง นับตั้งแต่เกิด COVID-19 และยังคงประเมินว่าอัตราการเติบโตนี้จะยังเกิดขึ้นไปอีกอย่างต่ำ 7 ปี ด้วยอัตราการเติบโตเฉลี่ยต่อปีสูงถึง 10% โดยสินค้าที่มีส่วนแบ่งการตลาดมากที่สุดถึง 30% ของโลก คือ สินค้าประเภทวิตามิน ส่วนโปรตีน และผลิตภัณฑ์

กรดอะมิโน เป็นสินค้าที่มีอัตราการเติบโตสูงที่สุด โดยปัจจัยที่สนับสนุนทิศทางการเติบโตของอุตสาหกรรมอาหารเสริมคือพฤติกรรมของคนที่หันมาใส่ใจสุขภาพหลังเกิด COVID-19 และโครงสร้างสังคมของโลกที่เป็นสังคมผู้สูงอายุ (Aged Society) ทำให้ผู้ผลิตและจำหน่ายอาหารเสริมมีการเติบโตอย่างก้าวกระโดด

มูลค่าตลาดอาหารเสริมทั่วโลกในปี 2022 อยู่ที่ 152.3 พันล้านเหรียญสหรัฐฯ และมีการคาดการณ์กันว่ามูลค่าจะขึ้นไปสูงถึง 269.5 พันล้านเหรียญในปี 2030 ด้วยอัตราการเติบโตเฉลี่ย 8.5% ต่อปี (ที่มา : Vantagemarketresearch) โดยการแพร่ระบาดของโรค COVID-19 ได้ส่งผลให้ความต้องการอาหารเสริมที่ช่วยกระตุ้นภูมิคุ้มกันเพิ่มสูงขึ้นอย่างต่อเนื่อง โดยเฉพาะกับประเทศที่ได้รับผลกระทบอย่างหนักในแถบอเมริกาเหนือและยุโรป เช่น สหรัฐอเมริกา อิตาลี สเปน สหราชอาณาจักร ฝรั่งเศส และเยอรมนี ดังนั้น ในช่วงที่ผ่านมาจึงเห็นการเติบโตของอุตสาหกรรมผลิตภัณฑ์เสริมอาหารส่วนใหญ่กระจุกตัวอยู่ในภูมิภาคเหล่านี้

ซึ่งการประเมินนี้สอดคล้องกับข้อมูลจาก Grandviewresearch ที่มองว่า มูลค่าตลาดอาหารเสริมทั่วโลกจะมีอัตราการเติบโตเฉลี่ย 9% ในช่วงปี 2023 ถึง 2030 โดยมีปัจจัยหลักที่ขับเคลื่อนการเติบโต คือ จำนวนประชากรสูงอายุที่เพิ่มขึ้น การเปลี่ยนแปลงจาก เกษษณที่ไปสู่โภชนาการ ซึ่งเทรนด์นี้เกิดขึ้นจากพฤติกรรมของคนที่มีแนวโน้มการดูแลสุขภาพเชิงป้องกันโรค และการมุ่งเน้นการบริโภคอาหารที่มีโภชนาการเฉพาะบุคคล นอกจากนี้ผู้บริโภคกำลังเปลี่ยนพฤติกรรมเพื่อหันไปดูแลตนเองโดยตรงมากยิ่งขึ้น

ทั้งนี้ประเภทของสินค้า/ผลิตภัณฑ์ที่มีส่วนผสมจากวิตามินจะครองตำแหน่งที่โดดเด่นในตลาดในปี 2022 คิดเป็นส่วนแบ่ง 30.19% ทั่วโลก โดยมีสาเหตุหลักมาจากการเปิดตัวผลิตภัณฑ์เสริมวิตามินรวมใหม่ ๆ ที่เพิ่มขึ้น และหนุนด้วยความสนใจของผู้บริโภคที่เพิ่มขึ้นเกี่ยวกับสุขภาพโดยรวม

ตลาดอาหารเสริมนำโดยอเมริกาเหนือ เนื่องจากมีผู้ผลิตรายใหญ่ที่รายได้สูง และเน้นรูปลักษณ์ทางกายภาพมาก ส่วนยุโรปมีสัดส่วนประชากรสูงอายุจำนวนมากขึ้น และโรคเรื้อรังที่เพิ่มขึ้น ในขณะที่เอเชียแปซิฟิกครองอุตสาหกรรมผลิตภัณฑ์เสริมอาหารและมีส่วนแบ่งรายได้มากที่สุดที่ 34.91% ในปี 2565 เนื่องจากฐานผู้บริโภคที่เพิ่มขึ้นในประเทศต่าง ๆ รวมถึงอินเดีย จีน เกาหลีใต้ และอื่น ๆ เนื่องจากค่าใช้จ่ายที่เพิ่มขึ้นในผลิตภัณฑ์เสริมสุขภาพในภูมิภาคเนื่องจากรายได้ต่อหัวที่เพิ่มขึ้น



สำหรับอุตสาหกรรมอาหารเสริมในประเทศไทย มีแนวโน้มเติบโตอย่างต่อเนื่อง โดยในปี 2565 มีมูลค่าตลาดรวมประมาณ 87,000 ล้านบาท เพิ่มขึ้นจากปี 2564 ประมาณ 20% จากการศึกษาของ Nielsen CMV ว่าในปี 2565 คนไทยมีการซื้อผลิตภัณฑ์ในกลุ่มสุขภาพและความงามถึง 84% ซึ่งกลุ่มวิตามินอาหารเสริมมีการเติบโตขึ้น 229% หรือเกิน 2 เท่าตัวจากปี 2019 โดยจากผลสำรวจยังพบว่าผู้บริโภคส่วนใหญ่ประมาณ 60% ต้องการรับประทานอาหารเสริมเพื่อให้ดูอ่อนกว่าวัย ส่วนความต้องการอันดับที่ 2 คือ ต้องการมีผิวที่ดีขึ้น ดังนั้นทาง Nielsen CMV จึงคาดการณ์ว่าในปี 2566 จะยังเป็นปีที่ผู้คนมีแนวโน้มปรับเปลี่ยนพฤติกรรมในการรับประทานอาหารให้มีความสมดุลมากขึ้น โดยมีการรับประทานอาหารเสริมประเภท ยา และวิตามินเพื่อสุขภาพ นอกจากนี้ยาสมุนไพรยังได้รับความนิยมสูงเช่นเดียวกัน

จำนวนผู้สูงอายุที่เพิ่มขึ้นทั่วโลก โดยเฉพาะในภูมิภาคอเมริกาเหนือ ยุโรป และเอเชียแปซิฟิก ซึ่งเป็นประเทศที่มีกำลังซื้อสูง จึงมีกลุ่มลูกค้าที่เป็น Silver Age จำนวนมาก จำนวนประชากรสูงอายุในประเทศไทยมีแนวโน้มเพิ่มขึ้น โดยในปี 2566 มีสัดส่วนประชากรสูงอายุอยู่ที่ 18.03% และคาดว่าจะเพิ่มขึ้นเป็น 20.47% ในปี 2573 ประชากรสูงอายุมิแนวโน้มที่จะบริโภคอาหารเสริมมากขึ้น จะส่งผลให้การผลิตและจำหน่ายอาหารเสริมจะมีการเติบโตอย่างต่อเนื่องไปอีกหลายปี กลุ่มคน Generation นี้จะมีการศึกษาดี มีรายได้และกำลังการซื้อสูง และมีความต้องการผลิตภัณฑ์อาหารเสริมจากคนกลุ่มนี้จะสูงกว่าคนกลุ่มอื่น โดยเฉพาะผลิตภัณฑ์ที่กระตุ้นภูมิคุ้มกัน การบำรุงสุขภาพ และชะลอวัย

ส่วนช่องทางการจัดจำหน่ายออนไลน์คาดว่าจะมีการเติบโตเฉลี่ยต่อปี (CAGR) สูงสุดที่ 9.7% ซึ่งเกิดจากการระบาด COVID-19 ได้เร่งการเติบโตของ E-commerce ส่งผลให้ยอดขายออนไลน์ของผลิตภัณฑ์เสริมอาหารเพิ่มขึ้น และโลกยุคใหม่ที่มีผู้ใช้อินเทอร์เน็ตจำนวนมากขึ้น ก็ทำให้การเข้าแบรนด์ต่าง ๆ ได้ง่ายขึ้น นอกจากนี้วิถีชีวิตที่เร่งรีบของคนทั่วไป มีสินค้าพร้อมจำหน่ายทุกวันตลอด 24 ชั่วโมง ความสะดวกสบายในการซื้อของที่บ้าน และความพร้อมของสินค้าที่หลากหลายเป็นปัจจัยที่ผลักดันให้จำหน่ายผลิตภัณฑ์เสริมอาหารผ่านช่องทางการจำหน่ายออนไลน์ทั่วโลก

มูลค่าตลาด E-Commerce ของไทย มีมูลค่ากว่า 6.2 แสนล้านบาทในปี 2565 และมีแนวโน้มจะเติบโตต่อเนื่องปีละ 6% ขึ้นไป อยู่ที่ 6.34 - 6.94 แสนล้านบาท ในระหว่างปี 2566 - 2567 โดย

หมวดสินค้าที่ผู้บริโภคหันมาซื้อผ่านช่องทาง E-Commerce มากขึ้นในรอบ 5 ปีที่ผ่านมา ประกอบด้วย กลุ่ม Personal & Household Care ซึ่งครอบคลุมสินค้าหมวด Beauty และ Health อาทิ ผลิตภัณฑ์ดูแลเส้นผม เครื่องสำอาง วิตามินอาหารเสริม และผลิตภัณฑ์สำหรับทำความสะอาดครัวเรือน ซึ่งมีรายได้จากการขายเพิ่มขึ้นจาก 36,000 ล้านบาทในปี 2562 มาอยู่ที่ 139,000 ล้านบาทในปี 2565 โดยมีส่วนแบ่งตลาดเพิ่มขึ้นจาก 17% เป็น 22% ในช่วงเวลาเดียวกัน จากการสำรวจของ Nielsen CMV พบว่าในปี 2565 คนไทยมีการซื้อผลิตภัณฑ์ในกลุ่มสุขภาพและความงามผ่านช่องทางออนไลน์ถึง 58% โดยกลุ่มวิตามิน อาหารเสริมมีการเติบโตขึ้น 229% จากปี 2562 โดยจากผลสำรวจยังพบว่าผู้บริโภคส่วนใหญ่ประมาณ 60% ต้องการรับประทานอาหารเสริมเพื่อให้ดูอ่อนกว่าวัย ส่วนความต้องการอันดับที่สอง คือ ต้องการมีผิวที่ดีขึ้น

## ภาวะการแข่งขัน

อุตสาหกรรมยาแผนปัจจุบัน ยาแผนโบราณ ผลิตภัณฑ์สมุนไพร และผลิตภัณฑ์เสริมอาหาร ล้วนเป็นอุตสาหกรรมที่มีผู้ประกอบการอยู่ในตลาดจำนวนมาก เนื่องจากเป็นอุตสาหกรรมที่มีแนวโน้มในการเติบโตอย่างต่อเนื่อง ทั้งนี้ ผู้ประกอบการขนาดใหญ่ในแต่ละอุตสาหกรรมเป็นผู้ประกอบการที่เน้นการขยายธุรกิจด้วยผลิตภัณฑ์ภายใต้ตราสินค้าของตนเป็นหลัก และมุ่งเน้นประเภทผลิตภัณฑ์ที่ตนเองมีความชำนาญประเภทใดประเภทหนึ่ง แต่บริษัทเองมีลักษณะการประกอบธุรกิจที่แตกต่างไป เนื่องจากบริษัทมีประเภทผลิตภัณฑ์ที่หลากหลาย และมีสัดส่วนของการประกอบธุรกิจรับจ้างผลิตผลิตภัณฑ์ให้กับลูกค้า (OEM) เป็นหลัก โดยปัจจัยที่มีผลกระทบต่อการแข่งขันในตลาดผลิตภัณฑ์สุขภาพ เช่น

1. จำนวนผู้ผลิตภายในประเทศ สำหรับประเทศไทยนั้น มีบริษัทผลิตยาแผนปัจจุบันที่ได้รับมาตรฐาน GMP PIC/S เช่นเดียวกับบริษัท อยู่จำนวน 176 แห่ง (ข้อมูลปรับปรุงล่าสุด ณ วันที่ 19 สิงหาคม 2565) และสำหรับยาแผนโบราณจำนวน 67 แห่ง (ข้อมูลปรับปรุงล่าสุดเดือนมีนาคม 2566) อย่างไรก็ตาม บริษัทได้มีการวางแผนกลยุทธ์ในการดำเนินธุรกิจ รวมถึงการวางตำแหน่งทางการตลาดที่แตกต่างจากบริษัทอื่นในอุตสาหกรรม โดยมีความรวดเร็วในการผลิตผลิตภัณฑ์ให้แก่ลูกค้าจากการมีกำลังการผลิตและการวางแผนวัตถุดิบที่ใช้ในการผลิตอย่างเพียงพอ มีมาตรฐานในการผลิตโดยมีการผลิตในห้องคลีนรูมซึ่งมีการควบคุมฝุ่นละออง อุณหภูมิ ความชื้นและความดันอากาศ เป็น

โรงงานผลิตที่มีคุณภาพ นอกจากนี้ ตลาดผลิตภัณฑ์ยาและผลิตภัณฑ์เสริมอาหารยังมีผู้เล่นรายใหม่เข้าสู่ตลาดตลอดเวลา เป็นประเด็นท้าทายด้านความยั่งยืนของธุรกิจ ทำให้บริษัทต้องแข่งขันปรับตัวให้ทันสถานการณ์ของผู้บริโภค และทันต่อการแข่งขันกับผู้ประกอบการรายอื่นตลอดเวลา บริษัทจึงมุ่งเน้นสร้างความยั่งยืนให้กับตัวผลิตภัณฑ์โดยการลงทุนวิจัยพัฒนาผลิตภัณฑ์ใหม่ ๆ สร้างผลิตภัณฑ์ที่แตกต่างจากคู่แข่ง และนำเสนอผลิตภัณฑ์ใหม่อย่างสม่ำเสมอ เพราะมีสินค้าทดแทนถูกนำเสนอเข้าสู่ตลาดอย่างต่อเนื่อง การพึ่งพิงยอดขายสินค้าเพียงบางผลิตภัณฑ์จึงมีความเสี่ยงจากการเปลี่ยนแปลงความนิยมของผู้บริโภค

2. ความต้องการดูแลสุขภาพเชิงป้องกันมีแนวโน้มเพิ่มขึ้น กระแสการดูแลสุขภาพเพิ่มขึ้นเป็นทวีคูณเมื่อมีการระบาดรุนแรงของ COVID-19 ในปี 2563 โดยผู้บริโภคปรับพฤติกรรมดูแลสุขภาพในชีวิตประจำวันมากขึ้นเพื่อป้องกันโรคต่างๆ ขณะที่โรงพยาบาลและธุรกิจอื่นที่ไม่ใช่โรงพยาบาลต่างปรับกลยุทธ์มาทำธุรกิจดูแลสุขภาพมากขึ้น จึงคาดว่าจะมีความต้องการบริโภคผลิตภัณฑ์ยาเพิ่มขึ้นโดยเฉพาะยาเสริมภูมิคุ้มกันหรือป้องกันโรค เช่น วิตามิน ยาสมุนไพร ผลิตภัณฑ์อาหารเสริม และเครื่องสำอางเสริมโภชนาการ ส่งผลให้ผู้ประกอบการในอุตสาหกรรมยาที่มีแนวโน้มเพิ่มไลน์ธุรกิจผลิตหรือจำหน่ายผลิตภัณฑ์เพื่อสุขภาพเพื่อเจาะตลาดผู้บริโภคกลุ่มนี้มากขึ้น และสอดคล้องกับ Euromonitor ที่ประเมินตลาดผลิตภัณฑ์เกี่ยวกับสุขภาพทั่วโลกจะเติบโตเฉลี่ย 5.7% ต่อปีในช่วงปี 2564-2568 ซึ่งสูงกว่าค่าเฉลี่ย 3.4% ในช่วง 5 ปีก่อนหน้า
3. แนวโน้มการเจ็บป่วยที่เพิ่มขึ้นจากโรคติดต่อและโรคไม่ติดต่อเรื้อรัง โดยโรคติดต่อที่มีสถิติการเจ็บป่วยสูงสุด คือ โรคท้องร่วง รองลงมา คือ ปอดอักเสบ และไข้เลือดออก ขณะที่โรคติดต่ออุบัติใหม่ มีแนวโน้มเพิ่มขึ้นทั้งในและต่างประเทศ เช่น โรคซาร์ส ไข้หวัดนก ไข้หวัดใหญ่ H1N1 (2009) โรคติดเชื้อไวรัสอีโบล่า โรคติดเชื้อไวรัสซิกา โรค COVID-19 (บริษัทไฟเซอร์คาดว่าจะเป็โรคประจำถิ่นทั่วโลกภายในปี 2567 โดยไวรัสกลายพันธุ์แล้วมากกว่า 50 ครั้งจากสายพันธุ์ดั้งเดิม ลดประสิทธิภาพของวัคซีนสองโดสในการป้องกันการติดเชื้อ) และโรคฝีดาษลิงที่กำลังแพร่ระบาดอยู่ในปัจจุบัน ส่วนโรคไม่ติดต่อเรื้อรัง (NCDs) ที่มีอัตราการป่วยใหม่ต่อประชากรสูงสุด คือ โรคความดันโลหิตสูง เบาหวาน ปอดอุดกั้นเรื้อรัง และโรคหัวใจและหลอดเลือด ผลจากไทยเข้าสู่สังคมผู้สูงอายุ (อายุเกิน 60 ปี มากกว่า 10% ของประชากร) ซึ่งมักเจ็บป่วยด้วยโรคไม่

ติดต่อเรื้อรังโดยเฉพาะความดันโลหิตสูง (เกือบครึ่งหนึ่งของผู้สูงอายุทั้งหมด) โรคเบาหวาน โรคหัวใจ โรคหลอดเลือดสมองและโรคมะเร็ง โดยคาดว่าไทยจะเข้าสู่สังคมผู้สูงวัยอย่างสมบูรณ์ (สัดส่วนมากกว่า 20%) และระดับสุดยอด (สัดส่วนมากกว่า 28%) ในปี 2566 และ 2576 ตามลำดับส่งผลให้ค่าใช้จ่ายด้านสุขภาพของผู้สูงอายุอยู่ที่ 2.3 แสนล้านบาท (2.8% ของ GDP ปี 2565) เพิ่มขึ้นจาก 2.1% ของ GDP ปี 2553 (ที่มา: แผนพัฒนาสุขภาพแห่งชาติฉบับที่ 12) และการเข้าสู่สังคมเมือง ซึ่งวิถีชีวิตต้องแข่งขันกับเวลา เผชิญมลภาวะ และขาดการออกกำลังกาย มีความเสี่ยงต่อการเกิดปัญหาสุขภาพรวมถึงโรคซึมเศร้า (กรุงเทพฯ มีผู้ป่วยมะเร็งรายใหม่สูงอันดับ 1 ของประเทศ และมีอัตราการชุกของโรคซึมเศร้าที่ 5% สูงกว่าค่าเฉลี่ยประเทศ 2.7%) ด้านองค์การอนามัยโลก (WHO) รายงานว่าคนไทยเสียชีวิตด้วยกลุ่มโรค NCDs สูงถึง 76.6% (ปี 2562) สะท้อนความต้องการบริโภคยาในประเทศที่จะปรับสูงขึ้น โดยเฉพาะยาจดสิทธิบัตร/ยาต้นตำรับที่ใช้รักษาโรคซับซ้อน

4. นโยบายภาครัฐหนุนการลงทุนที่เกี่ยวข้องกับอุตสาหกรรมยา ได้แก่ (1) การลงทุนภายใต้มาตรการส่งเสริมของ BOI (BOX 2) อาทิ ยกเว้นภาษีเงินได้นิติบุคคล 8 ปีแก่ผู้ผลิตสารออกฤทธิ์สำคัญทางยา (Active Pharmaceutical Ingredients: APIs) และ 5 ปี สำหรับผู้ผลิตยาแผนปัจจุบัน เพื่อกระตุ้นการลงทุนธุรกิจการแพทย์รวมถึงยา (2) กิจการผลิตยาเป็นหนึ่งในอุตสาหกรรมเป้าหมายใหม่ (New S-curve) ในพื้นที่ระเบียงเศรษฐกิจพิเศษภาคตะวันออก (EEC) คาดว่าจะนำไปสู่การวิจัยและพัฒนาซึ่งจะทำให้ต้นทุนถูกกว่าการนำเข้า โดยเฉพาะการผลิตยาด้วยเทคโนโลยีขั้นสูง ภาครัฐจะสนับสนุนงบประมาณการวิจัยและให้สิทธิประโยชน์ทางภาษี (ครั้งแรกของปี 2565 นักลงทุนขอรับส่งเสริมกิจการวิจัยและพัฒนา Biotechnology 1 โครงการ มูลค่า 3.7 พันล้านบาท) (3) มาตรการส่งเสริมอุตสาหกรรมผลิตยาในประเทศ ปี 2566-2570 ตั้งเป้าหมายเพิ่มมูลค่าผลิตยามากกว่า 1 แสนล้านบาท และขยายตลาดส่งออกเป็น 1.3 หมื่นล้านบาท เพื่อสร้างความมั่นคงทางยาแก่ประเทศ และ (4) แผนยุทธศาสตร์การขับเคลื่อนประเทศไทยด้วยโมเดลเศรษฐกิจ BCG (Bio-Circular-Green Economy) พ.ศ. 2564-2570 (BOX 3) จะช่วยต่อยอดผลิตภัณฑ์ทางการแพทย์และสุขภาพจากความหลากหลายทางชีวภาพ สร้างมูลค่าเพิ่มในตลาดยาและวัคซีน และลดการนำเข้า ทำให้ประชากรในประเทศเข้าถึงยาราคาแพงได้มากขึ้น

### ประเด็นท้าทายของธุรกิจที่ต้องเผชิญ ได้แก่

1. ไทยยังขาดศักยภาพในการผลิตยาที่จำเป็นเพื่อความมั่นคงทางยา การผลิตยาในประเทศส่วนใหญ่ต้องนำเข้าวัตถุดิบจากต่างประเทศและเป็นยาสามัญ ส่วนยาที่อาศัยเทคโนโลยีระดับสูงจะมาจากการนำเข้าเกือบทั้งหมด
2. การแข่งขันมีแนวโน้มรุนแรงขึ้นเนื่องจาก
  - (i) การเพิ่มขึ้นของนักลงทุนรายใหม่จากต่างชาติ ซึ่งใช้ไทยเป็นฐานการผลิตยาชื่อสามัญเพื่อรองรับตลาดในประเทศและตลาดส่งออก (เช่น ปี 2562-2564 ญี่ปุ่นขอรับส่งเสริมการลงทุนในอุตสาหกรรมการแพทย์รวมถึงยา 14 โครงการ มูลค่า 813.1 ล้านบาท เพิ่มขึ้นจาก 2 โครงการ มูลค่า 347.8 ล้านบาทในปี 2561 และเกาหลีใต้ ขอรับส่งเสริมการลงทุนในอุตสาหกรรมการแพทย์ในปี 2564 เป็นปีแรก 1 โครงการ มูลค่าสูงถึง 10,000 ล้านบาท)
  - (ii) การขยายขอบข่ายลงทุนของกลุ่มทุนจากธุรกิจอื่น เช่น กลุ่มปิโตรเคมี/เคมีภัณฑ์ และกลุ่มพลังงาน เป็นต้น
3. ภาระต้นทุนของผู้ผลิตยาในประเทศมีแนวโน้มสูงขึ้น จาก
  - (i) การปรับปรุงโรงงานผลิตยาให้ได้ตามมาตรฐาน GMP-PIC/S
  - (ii) การกำหนดให้ผู้ผลิตยา ผู้นำเข้า และร้านขายยา ต้องจัดหาสถานที่เก็บยาและอุปกรณ์ในการกระจายยาที่เหมาะสม
  - (iii) ราคาขายนำเข้า/วัตถุดิบมีแนวโน้มสูงขึ้น
4. การเข้าร่วมความตกลงหุ้นส่วนเศรษฐกิจภาคพื้นแปซิฟิก (CPTPP) (อยู่ระหว่างพิจารณา) อาจส่งผลต่อการขึ้นทะเบียนตำรับยากับระบบสิทธิบัตร โดยอาจดลสิทธิบัตรอาจมีระยะเวลาผูกขาดนานเกิน 20 ปี เพิ่มความไม่แน่นอนต่อราคาขายบางประเภท

## การจัดการผลิตภัณฑ์และบริการ

### กลยุทธ์ด้านการผลิต การจัดหาวัตถุดิบ และจัดส่งผลิตภัณฑ์

#### • ด้านการจัดหาวัตถุดิบ

บริษัทให้ความสำคัญกับวัตถุดิบเพราะเป็นหัวใจสำคัญของผลิตภัณฑ์ที่มีคุณภาพ ถึงแม้ว่าปัจจุบันบริษัทจะคัดเลือกวัตถุดิบที่มีคุณภาพจากทั่วโลกผ่านตัวแทนจำหน่ายในประเทศ แต่สำหรับผลิตภัณฑ์ที่มีปริมาณการใช้วัตถุดิบจำนวนมาก บริษัทมีแผนการนำเข้าวัตถุดิบหลักเอง และ/หรือ การทำสัญญาเป็นตัวแทนจำหน่ายแต่เพียงผู้เดียว และ/หรือ การวิจัยพัฒนาวัตถุดิบในประเทศเพิ่มขึ้น เพื่อเพิ่มศักยภาพด้านการต่อรองราคาวัตถุดิบของบริษัท ซึ่งจะช่วยให้บริษัทสามารถลดต้นทุนได้

บริษัทจัดหาวัตถุดิบหลักสำหรับผลิตภัณฑ์ ได้แก่ 1. ตัวยาหลัก/สารอาหารหลัก หรือ Active Ingredients 2. สารเพิ่มปริมาณ (Excipients) เช่น แป้ง (Starches) และน้ำตาลแลคโตส (Lactose) เป็นต้น 3. สารหล่อลื่น (Lubricants) เช่น ทาลคัม (Talcum) เป็นต้น 4. สารแต่งกลิ่น (Flavors) และ 5. บรรจุภัณฑ์ โดย Active Ingredients สำหรับยาแผนปัจจุบันและผลิตภัณฑ์สมุนไพรคือตัวยาหลักที่ออกฤทธิ์ในการรักษาโรค แต่สำหรับผลิตภัณฑ์เสริมอาหารคือสารสกัดที่ใช้เป็นตัวออกฤทธิ์สารอาหารต่าง ๆ เช่น วิตามิน หรือแร่ธาตุ เป็นต้น

สำหรับบรรจุภัณฑ์แบ่งออกเป็นบรรจุภัณฑ์ที่สัมผัสกับผลิตภัณฑ์โดยตรง เช่น แคปซูล ขวดแก้ว ซอง และฟอยล์ เป็นต้น และบรรจุภัณฑ์ที่ไม่ได้สัมผัสผลิตภัณฑ์โดยตรง เช่น กล่องกระดาษห่อพลาสติก เป็นต้น โดยบริษัทมีการสั่งซื้อในประเทศคิดเป็นประมาณร้อยละ 95.05 ของมูลค่าการสั่งซื้อทั้งหมดในปี 2566

บริษัทสั่งซื้อวัตถุดิบและบรรจุภัณฑ์จากผู้จำหน่ายหลายราย ไม่ได้พึ่งพิงผู้จำหน่ายรายใดรายหนึ่งเป็นหลัก และในปี 2566 บริษัทไม่มีการสั่งซื้อวัตถุดิบและบรรจุภัณฑ์จากผู้จำหน่ายรายใดรายหนึ่งเกินกว่าร้อยละ 10 ของมูลค่าการสั่งซื้อวัตถุดิบและบรรจุภัณฑ์รวม โดยที่ผ่านมา การสั่งซื้อวัตถุดิบและบรรจุภัณฑ์จะมีระยะเวลาตั้งแต่การสั่งซื้อจนได้รับวัตถุดิบหรือบรรจุภัณฑ์ประมาณ 10 - 120 วัน

ทั้งนี้ บริษัทมีนโยบายในการบริหารจัดการวัตถุดิบและบรรจุภัณฑ์ในคลังสินค้าให้อยู่ในระดับที่เหมาะสมเพียงพอต่อการผลิตได้อย่างมีประสิทธิภาพตามแผนการผลิตและแผนการตลาดและไม่เป็นภาระในการจัดเก็บที่มากเกินไป บริษัทไม่มีการทำสัญญาระยะยาวในการจัดหาวัตถุดิบกับผู้จำหน่ายรายใด ๆ แต่บริษัทจะสั่งซื้ออ้างอิงราคาตลาดโดยส่งคำสั่งซื้อ (Purchase Order) ตามปริมาณการใช้ที่เหมาะสมในแต่ละช่วงเวลา

บริษัทมีการคัดเลือกผู้จำหน่ายวัตถุดิบ และตรวจสอบคุณภาพวัตถุดิบที่จะใช้เป็น Active Ingredients อย่างเข้มงวด โดยผู้จำหน่ายและผู้ผลิตต้องผ่านการตรวจประเมินตามข้อกำหนดของบริษัท ต้องมีใบอนุญาตในการประกอบธุรกิจ ใบอนุญาตในการผลิตผลิตภัณฑ์ยาหรือใบรับรองการจดทะเบียนนำเข้าใบรับรองมาตรฐานต่าง ๆ เช่น GMP หรือ ISO หรือใบอนุญาตอื่น ๆ ที่เกี่ยวข้อง รวมทั้งต้องมีเอกสารรับรองผลการวิเคราะห์ทางด้านคุณภาพ (Certificate of Analysis) จากผู้ผลิต เพื่อรับรองคุณภาพและคุณสมบัติของวัตถุดิบของผู้ผลิต ภายหลังจากบริษัทได้รับวัตถุดิบแล้ว ฝ่ายควบคุมคุณภาพจะทำการตรวจสอบคุณภาพของวัตถุดิบในแต่ละล็อตสินค้าว่ามีคุณภาพตามมาตรฐานก่อนที่จะเบิกไปใช้ได้

ในอดีตที่ผ่านมา บริษัทไม่เคยประสบปัญหาการขาดแคลนวัตถุดิบที่ส่งผลกระทบต่อการผลิตอย่างมีนัยสำคัญ

#### • ด้านการผลิต

บริษัทเล็งเห็นว่ากระบวนการผลิตที่มีประสิทธิภาพและเป็นไปตามมาตรฐานสูงสุดจะส่งผลกระทบต่อคุณภาพผลิตภัณฑ์และต้นทุนการผลิต สร้างความน่าเชื่อถือให้กับบริษัทในการผลิตสินค้าที่มีคุณภาพ และความได้เปรียบในการจัดจำหน่ายสินค้าในราคาที่เหมาะสมได้ โดยบริษัทพัฒนากระบวนการผลิตของบริษัทอย่างต่อเนื่อง ทั้งการลงทุนในเครื่องจักรที่ทันสมัย ลดการพึ่งพิงแรงงานคนให้อยู่ในระดับที่เหมาะสม และการใช้เทคโนโลยีสารสนเทศสำหรับระบบการควบคุมและบริหารจัดการ ซึ่งช่วยให้บริษัทสามารถตรวจสอบ ประมวลผล วิเคราะห์การทำงานของกระบวนการผลิตและเครื่องจักรได้อย่างรวดเร็วทันเวลา และเที่ยงตรง ทำให้บริษัทสามารถปรับปรุงกระบวนการผลิตให้มีประสิทธิภาพ นอกจากนี้ บริษัทยังมีฝ่ายควบคุมคุณภาพที่ตรวจสอบคุณภาพตั้งแต่กระบวนการรับวัตถุดิบจนกระทั่งการเก็บรักษาสินค้าสำเร็จรูป ซึ่งการเข้าตรวจสอบและวิเคราะห์



ปัญหาของฝ่ายควบคุมคุณภาพ ทำให้บริษัทสามารถแก้ไขข้อบกพร่องต่าง ๆ ในกระบวนการผลิตได้ทันเวลา ช่วยลดการสูญเสียในกระบวนการผลิต และลดผลกระทบจากการหยุดชะงักของกระบวนการผลิต รวมถึงป้องกันการจำหน่ายผลิตภัณฑ์ไม่ได้คุณภาพให้แก่ผู้บริโภค

บริษัทสามารถผลิตผลิตภัณฑ์ที่มีความหลากหลายทั้งด้านปริมาณ ขนาด ส่วนผสม รูปแบบผลิตภัณฑ์และบรรจุภัณฑ์ โดยเน้นคุณภาพและมาตรฐานการผลิตที่ได้รับการยอมรับใน

ระดับสากลที่มีใบรับรองอย่างเป็นทางการ มีการทำงานอย่างเป็นระบบทั้งในด้านการดูแลส่วนผสมไม่ให้มีสารอันตรายเจือปน รวมทั้งมีการตรวจสอบคุณภาพของผลิตภัณฑ์ในทุกขั้นตอน โดยเริ่มตั้งแต่การตรวจรับวัตถุดิบและบรรจุภัณฑ์ ขั้นตอนการผลิต และผลิตภัณฑ์สำเร็จรูป อีกทั้งมีห้องปฏิบัติการทดสอบวัตถุดิบและผลิตภัณฑ์ เพื่อรับรองคุณภาพผลิตภัณฑ์ก่อนถึงผู้บริโภค

บริษัทมีโรงงานผลิต อยู่ 4 แห่ง คือ



#### โรงงาน JSP กรุงเทพฯ

เลขที่ 255,257 ซอยสาธุประดิษฐ์ 58  
แขวงบางโพงพาง เขตยานนาวา กรุงเทพฯ  
ผลิตผลิตภัณฑ์ยาแผนปัจจุบัน และผลิตภัณฑ์เสริมอาหาร



#### โรงงาน JSP ลำพูน

เลขที่ 260 หมู่ที่ 4 ตำบลศรีบัวบาน  
อำเภอเมืองลำพูน จังหวัดลำพูน  
ผลิตผลิตภัณฑ์เสริมอาหาร ยาแผนโบราณ  
และผลิตภัณฑ์สมุนไพร



#### โรงงานครั้ชูดิก

48/4 หมู่ที่ 4 โครงการบีกเกอร์แลนด์ เฟส 4  
ตำบลลำลูกกา อำเภอลำลูกกา จังหวัดปทุมธานี  
ผลิตผลิตภัณฑ์เสริมอาหาร และเครื่องสำอาง



#### โรงงานเกรซ วอเตอร์ เมต และวาริ เมติคอล

13/7 หมู่ที่ 8 ถนนบางม่วง-บางคูรัด ตำบลบางม่วง  
อำเภอบางใหญ่ จังหวัดนนทบุรี  
ผลิตน้ำยาฟอกไต และระบบน้ำบริสุทธิ์เพื่อในงานอุตสาหกรรม

#### • ด้านการจัดส่งผลิตภัณฑ์

บริษัทมีกลยุทธ์ในการขนส่งสินค้าให้ทันกับความต้องการของลูกค้าอย่างมีประสิทธิภาพ โดยการกำหนดเส้นทางและระยะเวลาในการขนส่งให้มีประสิทธิภาพมากที่สุด รวมถึงการลดการวิ่งรถเปล่าเพื่อจะไม่ต้องรับภาระต้นทุนการขนส่งและ

พลังงานเชื้อเพลิงที่ต้องสูญเสียไป สำหรับการจัดส่งสินค้าผ่านช่องทางขายออนไลน์บริษัทมีการว่าจ้างบริษัท Outsource ที่มีความเชี่ยวชาญด้านการบริหารจัดการสินค้า เพื่อบริหารจัดการสินค้าแบบครบวงจรตั้งแต่การจัดเก็บสินค้า การจัดเตรียมสินค้าก่อนการขนส่ง รวมถึงการขนส่งสินค้า ให้มีประสิทธิภาพและลดต้นทุนการขนส่งสินค้า

## ทรัพย์สินที่ใช้ในการประกอบธุรกิจ

### 1) สินทรัพย์ถาวรที่ใช้ในการประกอบธุรกิจ

ณ วันที่ 31 ธันวาคม 2566 บริษัทมีสินทรัพย์ถาวรที่ใช้ในการประกอบธุรกิจ สรุปได้ดังนี้

ประเภท/ลักษณะทรัพย์สิน	มูลค่าตามบัญชีสุทธิ (หน่วย : ล้านบาท)	ลักษณะ กรรมสิทธิ์	ภาระผูกพัน
<b>1. ที่ดิน</b>			
<ul style="list-style-type: none"> <li>ที่ดินโฉนดเลขที่ 174616 171417 171418 171422 และ 1249 ตั้งอยู่ตำบลบึงคำพร้อย อำเภอลำลูกกา จังหวัดปทุมธานี เนื้อที่ 43-1-83.7 ไร่</li> <li>ที่ดินโฉนดเลขที่ 8060 ตั้งอยู่ตำบลบางโพรง อำเภอยานนาวา จังหวัดกรุงเทพฯ เนื้อที่ 0-2-27 ไร่</li> <li>ที่ดินโฉนดเลขที่ 171419, 171420 และ 171421 ตั้งอยู่ตำบลบึงคำพร้อย อำเภอลำลูกกา จังหวัดปทุมธานี เนื้อที่ 14-1-81.6 ไร่</li> <li>ที่ดินโฉนดเลขที่ 193223 ตั้งอยู่ตำบลลำลูกกา อำเภอลำลูกกา จังหวัดปทุมธานี เนื้อที่ 0-3-96.9 ไร่</li> <li>ที่ดินโฉนดเลขที่ 14514 ตั้งอยู่อำเภอเมืองลำพูน จังหวัดลำพูน เนื้อที่ 8-3-58.01 ไร่</li> </ul>	114.10	บริษัท	ติดภาระจำนองเป็นหลักประกันกับสถาบันการเงินหลายแห่ง
	40.33	บริษัท	ไม่มี
	35.98	บริษัท	ไม่มี
	22.43	บริษัท	ติดภาระจำนองเป็นหลักประกันกับสถาบันการเงินแห่งหนึ่ง
	15.00	บริษัท	ติดภาระจำนองเป็นหลักประกันกับสถาบันการเงินแห่งหนึ่ง
<b>2. อาคารและส่วนปรับปรุงอาคาร</b>			
<ul style="list-style-type: none"> <li>อาคารสำนักงาน / โรงงาน / คลังสินค้า เลขที่ 260 หมู่ 4 ต.ศรีบัวบาน อ.เมือง จ.ลำพูน</li> <li>ส่วนปรับปรุงอาคารสำนักงาน / โรงงาน / คลังสินค้า เลขที่ 255, 257 ซอยสาธุประดิษฐ์ 58 แขวงบางโพรง เขตยานนาวา กรุงเทพมหานคร</li> <li>อาคารสำนักงาน / โรงงาน / คลังสินค้า เลขที่ 48/4 ตำบลลำลูกกา อำเภอลำลูกกา ปทุมธานี</li> <li>อาคารสำนักงาน / คลังสินค้า ตำบลบึงคำพร้อย อำเภอลำลูกกา จังหวัดปทุมธานี</li> <li>ส่วนปรับปรุงอาคารสำนักงาน / โรงงาน / คลังสินค้า เลขที่ 13/7 หมู่ที่ 8 ถนนบางม่วง - บางคูวัด ตำบลบางม่วง อำเภอบางใหญ่ จังหวัดดินนทบุรี</li> <li>ส่วนปรับปรุงอาคารสำนักงาน เลขที่ 131 หมู่ที่ 9 อาคารกลุ่มนวัตกรรม 1 อุทยานวิทยาศาสตร์แห่งประเทศไทย ถนนพหลโยธิน ตำบลคลองหนึ่ง อำเภอคลองหลวง จังหวัดปทุมธานี</li> <li>สิทธิการเช่าที่ดิน / โรงงาน / คลังสินค้าหลายแห่ง</li> </ul>	180.22	บริษัท	ไม่มี
	82.76	บริษัท	ไม่มี
	25.84	บริษัท	ไม่มี
	22.34	บริษัท	ไม่มี
	11.94	บริษัท	ไม่มี
	0.13	บริษัท	ไม่มี
	115.87	สัญญาเช่า	ไม่มี

ประเภท/ลักษณะทรัพย์สิน	มูลค่าตามบัญชีสุกรี (หน่วย : ล้านบาท)	ลักษณะ กรรมสิทธิ์	ภาระผูกพัน
<b>3. เครื่องจักรและอุปกรณ์</b>			
• เครื่องจักรและอุปกรณ์สำหรับการผลิตสินค้า	126.93	บริษัท	ไม่มี
• เครื่องจักรสำหรับผลิตซอฟต์แวร์และ เครื่องวิเคราะห์ผลิตภัณฑ์	5.27	สัญญาเช่า	หลักประกันกับสถาบันการเงินแห่งหนึ่ง
• เครื่องวิเคราะห์ผลิตภัณฑ์	0.09	สัญญาเช่า	ไม่มี
<b>4. ยานพาหนะ</b>			
• ยานพาหนะที่ใช้ในการดำเนินงาน	1.64	บริษัท	ไม่มี
• ยานพาหนะที่ใช้ในการดำเนินงาน	4.54	สัญญาเช่า	หลักประกันกับสถาบันการเงินหลายแห่ง
<b>5. เครื่องตกแต่ง ดัดตั้งและเครื่องใช้สำนักงาน</b>	11.47	บริษัท	ไม่มี
<b>6. สินทรัพย์ระหว่างก่อสร้างและดัดตั้ง</b>	42.78	บริษัท	ไม่มี
<b>รวมที่ดิน อาคารและอุปกรณ์ - สุทธิ</b>	<b>859.66</b>		

## 2) สินทรัพย์ไม่มีตัวตน

ณ วันที่ 31 ธันวาคม 2566 บริษัทเป็นเจ้าของทะเบียนผลิตภัณฑ์และโปรแกรมคอมพิวเตอร์ ซึ่งมีมูลค่าตามบัญชีสุทธิ 4.92 ล้านบาท ซึ่งทะเบียนผลิตภัณฑ์มีอายุการใช้งาน 5 - 9 ปี และโปรแกรมคอมพิวเตอร์มีอายุการใช้งาน 10 ปี



## 3) เครื่องหมายการค้าที่สำคัญ

### 3.1 เครื่องหมายการค้าที่ใช้ดำเนินการสำหรับบริการรับจ้างผลิตสินค้าภายใต้เครื่องหมายการค้าของลูกค้า (OEM)

ลำดับที่	ภาพตราสินค้า	กรรมสิทธิ์	ประเภทสินค้าและบริการ	เลขทะเบียน	วันจดทะเบียน	วันหมดอายุ
1.		บริษัท	ผลิตภัณฑ์เสริมอาหาร ทำจากพืชหรือสัตว์ผสม (มิได้ใช้ทางการแพทย์)	201101214	14/09/2559	14/09/2569

บริษัทรับจ้างผลิตสินค้าภายใต้ตราสินค้าของลูกค้าตามสัญญาหรือตามที่ตกลงกับลูกค้าอย่างต่อเนื่อง โดยจะแสดงเครื่องหมายการค้า เจเอสพี ในฐานะผู้ผลิตผลิตภัณฑ์คุณภาพบนภาพขณะบรรจุของลูกค้าตามที่กฎหมายกำหนดซึ่งบริษัทรับจ้างผลิตสินค้าได้แก่ ผลิตภัณฑ์เสริมอาหาร ยาแผนปัจจุบัน ผลิตภัณฑ์สมุนไพร และผลิตภัณฑ์ต่าง ๆ

### 3.2 เครื่องหมายการค้าที่ใช้ดำเนินการสำหรับผลิตภัณฑ์ภายใต้เครื่องหมายการค้าของบริษัท (Own Brand) ในปัจจุบัน

ลำดับที่	ภาพตราสินค้า	กรรมสิทธิ์	ประเภทสินค้าและบริการ	เลขทะเบียน	วันจดทะเบียน	วันหมดอายุ
1.		บริษัท	ยาแผนปัจจุบัน	201124311	20/09/2561	20/09/2571
2.		บริษัท	บริการจัดการธุรกิจจำหน่าย สินค้าอาหาร และยารักษาโรค	191102326	01/08/2560	01/08/2570
3.		บริษัท	บริการจัดการธุรกิจจำหน่าย สินค้าอาหาร และยารักษาโรค	191102325	01/08/2560	01/08/2570

## โครงสร้างการถือหุ้นของกลุ่มบริษัท

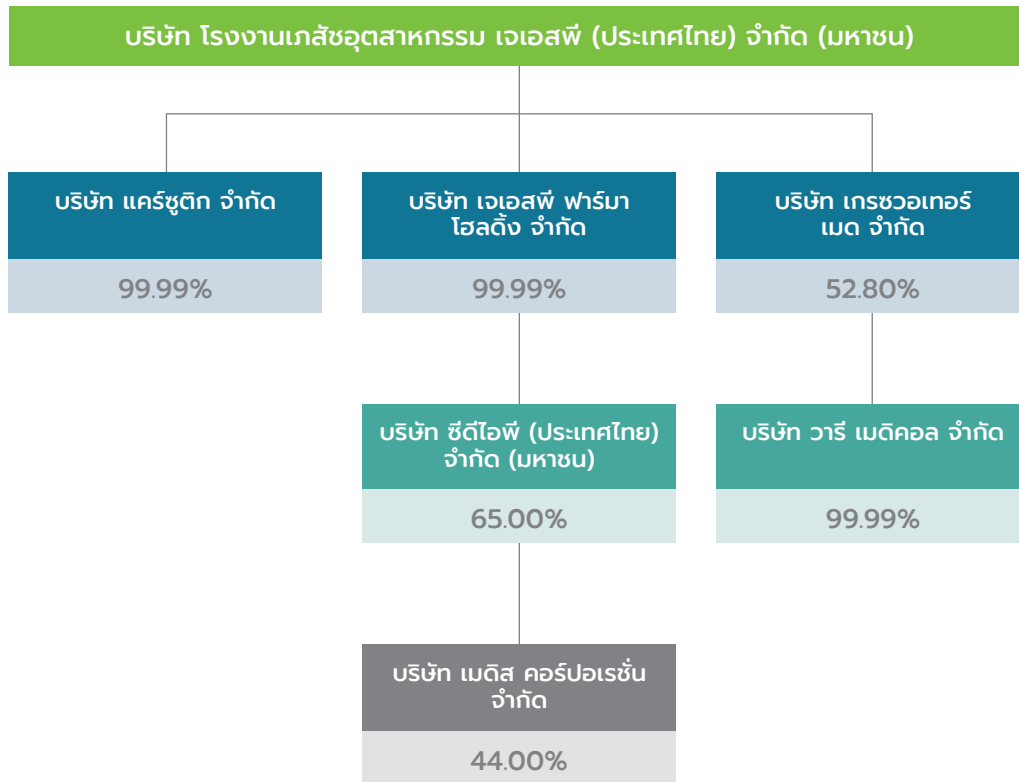

## โครงสร้างการถือหุ้นของกลุ่มบริษัท

ชื่อบริษัท	ลักษณะการประกอบธุรกิจ	สัดส่วนการถือหุ้นรวม (ร้อยละ)	ทุนจดทะเบียน (ล้านบาท)
<b>บริษัทย่อยทางตรง</b>			
บริษัท แคร์ซูติก จำกัด	ผลิตและจำหน่ายผลิตภัณฑ์เสริมอาหารและเครื่องสำอาง	99.99	30.00
บริษัท เจเอสพี ฟาร์มา โฮลดิ้ง จำกัด	ลงทุนในกิจการอื่น	99.99	200.00
บริษัท เกรซ วอเตอร์ เมด จำกัด	ผลิตและจำหน่ายน้ำยาและอุปกรณ์ที่เกี่ยวข้องกับการฟอกไต	52.80	40.00
<b>บริษัทย่อยทางอ้อม</b>			
บริษัท ซีดีไอพี (ประเทศไทย) จำกัด (มหาชน)	รับจ้างวิจัยเชิงวิชาการในห้องปฏิบัติการ รับจ้างทดสอบและวิเคราะห์ผลทางวิทยาศาสตร์ ส่วนงานฝึกอบรมและสัมมนา และส่วนงานให้คำปรึกษาการยื่นขอทุนวิจัย	65.00	120.00
<b>บริษัทร่วมทางอ้อม</b>			
บริษัท เมดิส คอร์ปอเรชั่น จำกัด	จำหน่ายสินค้าอุปโภคบริโภค และให้บริการสื่อโฆษณาผ่านตู้จำหน่ายสินค้าอัตโนมัติ	44.00	10.00



## ผู้ถือหุ้น

### รายชื่อผู้ถือหุ้นใหญ่

ณ วันที่ 28 ธันวาคม 2566 บริษัทมีผู้ถือหุ้นใหญ่ 10 รายแรกตามสมุดทะเบียน ดังนี้

รายชื่อผู้ถือหุ้น	จำนวนหุ้น	ร้อยละ
1. กลุ่มครอบครัวแดงประเสริฐ		
• บริษัท สุภาพ กรุป จำกัด <sup>1/</sup>	157,999,000	33.29
• นางจินตนา สันติพิสุทธิ	32,000,200	6.74
• นายสิทธิชัย แแดงประเสริฐ	31,988,000	6.74
• นายพิษณุ แแดงประเสริฐ	31,500,200	6.64
• นางสาวจิรดา แแดงประเสริฐ	30,659,700	6.46
• นายสรสิข แแดงประเสริฐ	31,765,200	6.69
• นายประสิทธิ์ชัย แแดงประเสริฐ	3,390,800	0.71
2. นายสุวัฒน์ โจรนสุนทรธา	11,780,000	2.48
3. นายเกรียงยศ จิตต์สุจจะพงษ์	4,527,600	0.95
4. นางสาวเมตตา โอฟารชน	4,242,900	0.89
5. นางศิริพร แแดงสุภา	4,100,000	0.86
6. นายเมธา สิมะวรา	3,960,000	0.83
7. นายธีรพจน์ จรุงศรี	3,582,100	0.75
8. นายวิพงษ์ เตชะพูลผล	3,100,000	0.65
9. นายเอกชัย เอี้ยวศิริกุล	3,031,000	0.64
10. นายสมบัติ ธนบุญวัฒน์	3,000,000	0.63

หมายเหตุ : <sup>1/</sup> บริษัท สุภาพ กรุป จำกัด มีทุนจดทะเบียน 30.00 ล้านบาท แบ่งเป็นหุ้นสามัญ 300,000 หุ้น มูลค่าที่ตราไว้หุ้นละ 100 บาท โดยมีผู้ถือหุ้น ได้แก่ (ก) นางจินตนา สันติพิสุทธิ (ข) นายสิทธิชัย แแดงประเสริฐ (ค) นายพิษณุ แแดงประเสริฐ (ง) นางสาวจิรดา แแดงประเสริฐ และ (จ) นายสรสิข แแดงประเสริฐ

### จำนวนทุนจดทะเบียนและทุนชำระแล้ว

บริษัทมีทุนจดทะเบียน ณ วันที่ 31 ธันวาคม 2566 จำนวน 341,250,000 บาท แบ่งออกเป็นหุ้นสามัญ 682,500,000 หุ้น มูลค่าที่ตราไว้หุ้นละ 0.50 บาท โดยเรียกชำระแล้วจำนวน 237,277,450 บาท คิดเป็นหุ้นสามัญ 474,554,900 หุ้น

### หลักทรัพย์แปลงสภาพ

เมื่อวันที่ 16 สิงหาคม 2565 ที่ประชุมวิสามัญผู้ถือหุ้น ครั้งที่ 1/2565 มีมติอนุมัติให้บริษัทการออกและเสนอขายใบสำคัญแสดงสิทธิที่จะซื้อหุ้นสามัญของบริษัท (JP-W1 ซึ่งต่อมาเปลี่ยนชื่อย่อหลักทรัพย์เป็น JSP-W1 เมื่อวันที่ 22 กันยายน 2565) ให้แก่ผู้ถือหุ้นเดิมตามสัดส่วนการถือหุ้นจำนวนไม่เกิน 227.5 ล้านหน่วย ในอัตรา 2 หุ้นสามัญเดิมต่อ 1 ใบสำคัญแสดงสิทธิ โดยมีรายละเอียดดังนี้

รายการ	รายละเอียด
วันที่ให้สิทธิ	: 31 สิงหาคม 2565
อัตราการใช้สิทธิ	: ใบสำคัญแสดงสิทธิ 1 หน่วย ต่อหุ้นสามัญ 1 หุ้นสามัญ เว้นแต่จะมีการปรับอัตราการใช้สิทธิตามเงื่อนไขการปรับสิทธิ
ราคาการใช้สิทธิซื้อหุ้นสามัญ	: 2.50 บาท ต่อหุ้น เว้นแต่กรณีมีการปรับราคาการใช้สิทธิตามเงื่อนไขการปรับสิทธิ
ระยะเวลาและสัดส่วนการใช้สิทธิ	: ผู้ถือใบสำคัญแสดงสิทธิสามารถใช้สิทธิตามใบสำคัญแสดงสิทธิได้ในวันทำการสุดท้ายของเดือนมีนาคมและกันยายน ตลอดอายุของใบสำคัญแสดงสิทธิ โดยสามารถเริ่มใช้สิทธิครั้งแรก คือ วันทำการสุดท้ายของเดือนมีนาคมซึ่งตรงกับวันที่ 31 มีนาคม 2566 และวันใช้สิทธิครั้งสุดท้าย คือ วันที่ใบสำคัญแสดงสิทธิมีอายุครบ 2 ปี นับตั้งแต่วันที่ออกใบสำคัญแสดงสิทธิ ซึ่งจะตรงกับวันที่ 30 สิงหาคม 2567

ณ วันที่ 31 ธันวาคม 2566 บริษัทมีใบสำคัญแสดงสิทธิที่จะซื้อหุ้นสามัญของบริษัทที่ยังไม่ได้ใช้สิทธิจำนวน 207.9 ล้านหน่วย

## นโยบายการจ่ายเงินปันผล

บริษัทมีนโยบายการจ่ายเงินปันผลในอัตราไม่น้อยกว่าร้อยละ 40 ของกำไรสุทธิตามงบการเงินเฉพาะบริษัท หลังหักเงินสำรองต่าง ๆ ทุกประเภทตามที่กำหนดไว้ในกฎหมายและข้อบังคับของบริษัท อย่างไรก็ตาม การจ่ายเงินปันผลดังกล่าวจะต้องไม่เกินกว่ากำไรสะสมตามงบการเงินเฉพาะบริษัท และในกรณีที่งบการเงินเฉพาะบริษัทมีผลขาดทุนสะสมอยู่ บริษัทจะไม่มี การพิจารณาจ่ายเงินปันผล ทั้งนี้ บริษัทอาจพิจารณากำหนด ให้มีการจ่ายเงินปันผลในอัตราน้อยกว่าที่กำหนดไว้ข้างต้นได้ โดยขึ้นอยู่กับผลการดำเนินงาน ฐานะการเงิน และสภาพคล่อง ของบริษัท รวมไปถึงความจำเป็นในการใช้เงินทุนหมุนเวียนใน การดำเนินงาน แผนการขยายธุรกิจของบริษัท ในอนาคตและ ปัจจัยอื่น ๆ ที่เกี่ยวข้องกับการบริหารงานของบริษัท ตามที่ คณะกรรมการบริษัทเห็นสมควร

โดยการจ่ายเงินปันผลจะต้องได้รับอนุมัติจากที่ประชุมผู้ถือหุ้น เว้นแต่เป็นการจ่ายเงินปันผลระหว่างกาลซึ่งคณะกรรมการ บริษัท อาจอนุมัติให้จ่ายเงินปันผลระหว่างกาลได้เป็นครั้งคราว เมื่อเห็นว่าบริษัทมีกำไรเพียงพอที่จะจ่ายเงินปันผลได้ และให้ รายงานการจ่ายเงินปันผลระหว่างกาลดังกล่าวให้ที่ประชุมผู้ ถือหุ้นทราบในการประชุมผู้ถือหุ้นคราวถัดไป

บริษัทไม่มีการประกาศจ่ายเงินปันผลจากผลการดำเนินงาน สำหรับปีสิ้นสุดวันที่ 31 ธันวาคม 2565 และ 2566 เนื่องจาก ยังมีผลขาดทุนสะสมในงบการเงินเฉพาะกิจการอยู่

## 2 การบริหารจัดการความเสี่ยง

### นโยบายและแผนการบริหารความเสี่ยง

บริษัท โรงงานเภสัชอุตสาหกรรม เจเอสพี (ประเทศไทย) จำกัด (มหาชน) ได้กำหนดนโยบายการบริหารความเสี่ยงทั่วทั้งองค์กร การประเมินความเสี่ยง และการจัดทำแผนปฏิบัติการ (Action Plan) เพื่อการจัดการความเสี่ยงให้อยู่ในระดับที่ยอมรับได้ โดยมีการสื่อสาร การจัดฝึกอบรมสัมมนาเชิงปฏิบัติการแก่พนักงาน ให้ตระหนักถึงความสำคัญของการบริหารความเสี่ยง ทั้งนี้ บริษัทมีนโยบายการบริหารความเสี่ยง ดังนี้

- ส่งเสริมสภาพแวดล้อมและบรรยากาศที่เอื้ออำนวยต่อการบริหารความเสี่ยงเพื่อสร้างความเข้าใจ จิตสำนึก และความรับผิดชอบร่วมกันในเรื่องความเสี่ยง การควบคุม และผลกระทบของความเสี่ยงต่อบริษัท ในกระบวนการบริหารและปฏิบัติงานทั่วทั้งบริษัท
- จัดให้มีกระบวนการ แนวทาง และมาตรการในการบริหารความเสี่ยงที่มีคุณภาพเหมาะสมในระดับสากลและเพียงพอ รวมถึงการบ่งชี้ วิเคราะห์ ประเมิน จัดลำดับ จัดการ ควบคุม ติดตาม รายงาน ประเมินผล และสื่อสารให้ข้อมูลเกี่ยวกับความเสี่ยงอย่างต่อเนื่องสม่ำเสมอ และปฏิบัติทั่วทั้งบริษัท
- จัดให้มีการประเมินความเสี่ยงบนระบบงานทั้งในเชิงคุณภาพ อาทิ ความเสี่ยงด้านชื่อเสียง ภาพลักษณ์ของบริษัท และเชิงปริมาณ อาทิ ผลประกอบการ การลดลงของรายได้ การเพิ่มขึ้นของค่าใช้จ่าย โดยพิจารณาจากโอกาสที่อาจเกิดขึ้นและผลกระทบ
- จัดให้มีการกำหนดระดับความเสี่ยงที่ยอมรับได้ เพื่อจำกัดความเสียหายที่อาจเกิดขึ้นให้อยู่ภายในระดับที่บริษัทสามารถยอมรับได้ รวมทั้งการสอบทานแผนปฏิบัติการของผู้ปฏิบัติงานเพื่อจัดการความเสี่ยงให้อยู่ในระดับที่ยอมรับได้

### แผนการบริหารความเสี่ยงของบริษัท

- 1) การกำหนดนโยบายและหลักเกณฑ์การบริหารความเสี่ยง ได้แก่ การกำหนดนโยบาย วัตถุประสงค์ ขอบเขต ความรับผิดชอบ หลักเกณฑ์และแนวทางบริหารความเสี่ยง ให้สอดคล้องกับกลยุทธ์ เป้าหมาย แผนและทิศทางการดำเนินธุรกิจ ซึ่งบริษัทจะมีการทบทวนเป็นประจำทุกปี และจะดำเนินการจัดทำ พร้อมกันกับแผนธุรกิจเพื่อให้มีความสอดคล้องกัน ทั้งนี้ บริษัทกำหนดแนวทางหัวข้อที่ครอบคลุมการประเมินและจัดการบริหารความเสี่ยง โดยมีหัวข้อหลักๆ ดังนี้

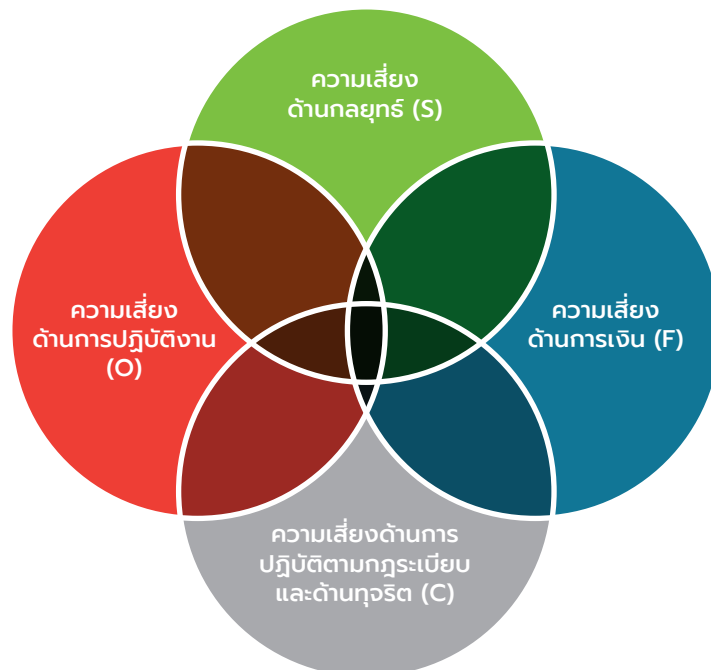



- **ความเสี่ยงด้านกลยุทธ์ (Strategic Risk : S)** หมายถึง ความเสี่ยงที่เกิดจากการกำหนดแผนกลยุทธ์และการปฏิบัติตามแผนกลยุทธ์อย่างไม่เหมาะสมรวมถึงความไม่สอดคล้องกันระหว่างนโยบาย เป้าหมาย กลยุทธ์ โครงสร้างองค์กร ภาวะการแข่งขัน
  - **ความเสี่ยงด้านการปฏิบัติงาน (Operational Risk : O)** หมายถึง ความเสี่ยงที่เกิดจากการปฏิบัติงานทุกขั้นตอน โดยครอบคลุมถึงปัจจัยที่เกี่ยวข้องกับกระบวนการ อุปกรณ์เทคโนโลยี และบุคลากรในการปฏิบัติงาน
  - **ความเสี่ยงด้านการเงิน (Finance Risk : F)** หมายถึง ความเสี่ยงเกี่ยวกับการรายงานข้อมูลต่าง ๆ ให้มีความถูกต้องชัดเจนสร้างความน่าเชื่อถือต่อตัวอย่างความเสี่ยง เช่น การรายงานผลประกอบการของบริษัท เป็นต้น
  - **ความเสี่ยงด้านการปฏิบัติตามกฎระเบียบและด้านทุจริต (Compliance Risk : C)** หมายถึง ความเสี่ยงที่เกิดจากการไม่สามารถปฏิบัติตามกฎระเบียบ กฎหมายที่เกี่ยวข้องได้หรือกฎระเบียบกฎหมายที่มีอยู่ไม่เหมาะสมหรือเป็นอุปสรรคในการปฏิบัติงานหรือการทุจริตของเจ้าหน้าที่
- 2) การวิเคราะห์และประเมินการควบคุมภายในเพื่อจัดระดับ ความเสี่ยงที่เหลืออยู่หลังจากได้ประเมิน หากความเสี่ยง ภายหลังการควบคุมภายในยังคงอยู่ในระดับสูงหรือสูงมาก จะต้องมีการจัดทำแผนปฏิบัติการจัดการความเสี่ยงของ ระบบงานโดยผู้บริหารที่รับผิดชอบ
  - 3) สำหรับการจัดการความเสี่ยงโดยการกำหนดวิธีการจัดทำ แผนปฏิบัติการตามที่ได้มีการจัดลำดับไว้ในขั้นตอนของ การวิเคราะห์ความเสี่ยง ควรคำนึงถึงความเสี่ยงที่ยอมรับได้ ต้นทุนที่เกิดขึ้นกับผลประโยชน์ที่จะได้รับ การตอบสนอง ความเสี่ยงอาจเลือกวิธีการอย่างใดอย่างหนึ่งหรือหลายวิธี ร่วมกัน เพื่อลดระดับความเป็นไปได้ที่จะเกิดเหตุการณ์ และ ความรุนแรงของผลกระทบจากเหตุการณ์ คือ การหลีกเลี่ยง (Avoid) การกระจายหรือการถ่ายโอน (Share/Transfer) การลด (Reduce) หรือการยอมรับ (Risk Acceptance)
  - 4) การควบคุมความเสี่ยงกระทำโดยผู้รับผิดชอบหน่วยงาน รวมทั้งผู้ปฏิบัติงานพึงพิจารณาการจัดการความเสี่ยง หรือ กิจกรรมการควบคุม คือ นโยบายและกระบวนการปฏิบัติงานที่นำมาใช้ เพื่อให้มั่นใจว่าบริษัทได้จัดการความเสี่ยง ตามสภาพแวดล้อมภายในบริษัท ลักษณะธุรกิจ โครงสร้าง และวัฒนธรรมองค์กร ซึ่งอาจมีความแตกต่างกันไป
  - 5) การติดตามผลและการสอบทานผลการบริหารความเสี่ยง ตามแผนที่กำหนดไว้ รวมทั้งประเมินผลการจัดการความ เสี่ยง ซึ่งคณะกรรมการบริหารความเสี่ยงจะติดตามและ รายงานต่อคณะกรรมการบริษัท

## ความเสี่ยงเกี่ยวกับการดำเนินธุรกิจของบริษัท

### 1) ความเสี่ยงจากการแข่งขันสูงในตลาดผลิตภัณฑ์สุขภาพและความงาม

ปัจจุบันตลาดผลิตภัณฑ์เสริมอาหารสุขภาพและความงามมีการเติบโตเพิ่มสูงขึ้น ซึ่งเป็นผลจากพฤติกรรมของผู้บริโภคที่หันมาดูแลสุขภาพรวมถึงการใส่ใจด้านความงามมากขึ้นและค่านิยมในการบริโภคผลิตภัณฑ์เสริมอาหารเพื่อสร้างภูมิคุ้มกันหรือบำรุงร่างกาย จึงทำให้มีผู้ประกอบการเข้ามาในธุรกิจนี้เพิ่มมากขึ้นโดยเป็นธุรกิจที่ใช้เงินลงทุนเริ่มต้นไม่สูงมากนัก ทั้งบริษัทขนาดเล็กและขนาดใหญ่ ผู้ประกอบการที่รับจ้างผลิต และจัดจำหน่ายที่มีผู้ประกอบการที่มีโรงงานผลิตของตนเอง ผู้นำเข้าสินค้าจากต่างประเทศเพื่อจัดจำหน่าย ผู้ค้าปลีก ดารา นักแสดงที่ทำอาชีพเสริมจากการจำหน่ายผลิตภัณฑ์สุขภาพรวมถึงบริษัทข้ามชาติต่าง ๆ ในการสร้างโรงงานผลิตในประเทศไทย ด้วย ทำให้ธุรกิจผลิตภัณฑ์เสริมอาหารมีการแข่งขันสูงขึ้น มีสินค้าทดแทนที่มีลักษณะเดียวกัน คุณสมบัติใกล้เคียงกัน ผลิตและออกจำหน่ายจำนวนมากในหลากหลายตราสินค้า ประกอบกับการรับรู้ข่าวสารข้อมูลเกี่ยวกับคุณสมบัติของผลิตภัณฑ์เสริมอาหารต่าง ๆ เป็นไปอย่างกว้างขวาง ทำให้ผู้บริโภคมีทางเลือกเพิ่มขึ้นจำนวนมาก ผู้ผลิตและผู้จำหน่ายสินค้าต่างก็ต้องพัฒนาสินค้าให้ทันกับสถานการณ์ตลาด กระแสความนิยม และพฤติกรรมของผู้บริโภคที่เปลี่ยนแปลงไปตามความนิยมและทัศนคติต่อการบริโภคผลิตภัณฑ์เสริมอาหารแต่ละประเภท ดังนั้น หากบริษัทไม่สามารถรักษามาตรฐานในการผลิต ไม่สามารถพัฒนาสินค้าให้ตอบสนองพฤติกรรมของผู้บริโภคที่เปลี่ยนแปลงไปได้ อาจทำให้บริษัทไม่สามารถรักษารฐานลูกค้าเดิมไว้ได้และอาจไม่มีฐานลูกค้าใหม่เพิ่มเติม ซึ่งอาจส่งผลกระทบต่อผลประกอบการของบริษัทได้ในระยะยาว

#### แนวทางการป้องกันความเสี่ยง

บริษัทตระหนักถึงความเสี่ยงดังกล่าวเป็นอย่างดีจึงให้ความสำคัญกับคุณภาพของผลิตภัณฑ์พร้อมกับสูตรผลิตภัณฑ์ที่เหมาะสมกับลูกค้าแต่ละกลุ่มมาเป็นอันดับแรกและเป็นสิ่งที่บริษัทยึดถือปฏิบัติมาโดยตลอด นอกจากนี้บริษัทยังให้ความสำคัญกับการคิดค้นผลิตภัณฑ์ใหม่ การพัฒนาเพื่อเพิ่มความหลากหลายของผลิตภัณฑ์ เพื่อให้ลูกค้ามีทางเลือกในผลิตภัณฑ์ที่เหมาะสมกับตนเอง รวมทั้งพัฒนารูปแบบสินค้าเข้าสู่ตลาดอย่างต่อเนื่องเพื่อลดการพึ่งพิงผลิตภัณฑ์ใดผลิตภัณฑ์หนึ่ง ตลอดจนการเพิ่มช่องทางการจัดจำหน่ายเพื่อให้สินค้าเข้าถึง

ผู้บริโภคได้ง่ายรวมทั้งการโฆษณาตามสื่อต่าง ๆ เพื่อให้สินค้าเป็นที่รู้จักมากขึ้น ถึงแม้ธุรกิจผลิตภัณฑ์สุขภาพและความงามจะมีการแข่งขันสูง ผู้ประกอบการสามารถเข้ามาในตลาดนี้ได้ง่าย แต่คู่แข่งในธุรกิจส่วนใหญ่เป็นธุรกิจขนาดเล็กที่เป็นเพียงผู้จัดจำหน่าย หรืออาจเป็นธุรกิจรับจ้างผลิตที่มีโรงงานขนาดเล็กซึ่งไม่ใช่คู่แข่งทางตรงที่มีขนาดใกล้เคียงกับบริษัท ประกอบกับชื่อเสียงของบริษัทที่มีมาอย่างยาวนาน ซึ่งจะทำให้บริษัทมีความได้เปรียบสามารถแข่งขันกับคู่แข่งอื่นในอุตสาหกรรมในระยะยาวได้

### 2) ความเสี่ยงจากการนำเสนอผลิตภัณฑ์ใหม่เข้าสู่ตลาด

บริษัทตระหนักถึงความสำคัญของการนำเสนอผลิตภัณฑ์ใหม่เข้าสู่ตลาดต่อการเติบโตของธุรกิจโดยภาพรวม โดยบริษัทได้มีการวางแผนกลยุทธ์ในการนำเสนอผลิตภัณฑ์ใหม่ ๆ ในกลุ่มผลิตภัณฑ์ต่าง ๆ ของบริษัท โดยเฉพาะผลิตภัณฑ์ภายใต้ตราสินค้าของบริษัทเอง เพื่อเตรียมพร้อมต่อการเติบโตในอนาคต อย่างไรก็ตาม บริษัทตระหนักถึงความเสี่ยงที่อาจเกิดขึ้นในแต่ละขั้นตอนต่าง ๆ ดังนี้

ในขั้นต้นของการนำเสนอผลิตภัณฑ์ใหม่ บริษัทจำเป็นต้องมีการทดสอบถึงความเป็นไปได้ ประสิทธิภาพ และความปลอดภัยของผลิตภัณฑ์ เพื่อให้แน่ใจว่าผลิตภัณฑ์ทั้งหมดนั้นได้มาตรฐานและมีประสิทธิภาพ ต่อจากนั้น บริษัทจึงสามารถขอการอนุมัติจากหน่วยงานกำกับดูแลที่เกี่ยวข้อง เพื่อนำสินค้าออกจัดจำหน่ายในตลาดอย่างถูกต้องตามกฎหมาย ในขั้นตอนดังกล่าวบริษัทมีค่าใช้จ่ายและความเสี่ยงในการจัดการ โดยเฉพาะการพัฒนาและขออนุมัติเพื่อจัดจำหน่ายยาแผนปัจจุบัน เนื่องจากการวิจัยและพัฒนาที่มีขั้นตอนที่ค่อนข้างซับซ้อน และการดำเนินการขออนุมัติกับหน่วยงานที่เกี่ยวข้อง อาทิ สำนักงานคณะกรรมการอาหารและยา (อย.) โดยบริษัทอาจพบกับความล่าช้าในขั้นตอนการขึ้นทะเบียนและขออนุมัติ หรืออาจไม่ได้รับการอนุมัติจากหน่วยงานที่เกี่ยวข้องให้จัดจำหน่ายสินค้าได้ ซึ่งหากความเสี่ยงดังกล่าวเกิดขึ้น บริษัทอาจได้รับผลกระทบในทางลบต่อธุรกิจตลอดจนผลการดำเนินงาน เนื่องจากบริษัทอาจไม่สามารถนำเสนอผลิตภัณฑ์ได้ตามกรอบเวลาที่ต้องการ ซึ่งบริษัทอาจสูญเสียโอกาสในการเพิ่มส่วนแบ่งทางการตลาดตาม que บริษัทมุ่งเป้าหมายได้

### แนวทางการป้องกันความเสี่ยง

บริษัทมีแนวทางเสริมสร้างประสิทธิภาพในการพัฒนาผลิตภัณฑ์ใหม่ที่มีคุณภาพ มีนวัตกรรมให้สนองต่อความต้องการผู้บริโภคทุกกลุ่มบนพื้นฐานสามารถปฏิบัติตามที่กฎหมายกำหนด เพื่อให้มั่นใจได้ว่าผลิตภัณฑ์ของบริษัทจะได้รับการอนุมัติจากหน่วยงานที่เกี่ยวข้อง และสามารถสื่อสารทางการตลาดได้อย่างต่อเนื่องในกรอบกฎหมายที่เข้มงวด บริษัทมีผลการทดสอบจากทั้งหน่วยงานของบริษัทเองและความร่วมมือกับมหาวิทยาลัยทั่วประเทศในการรองรับประสิทธิภาพ ประสิทธิผล และความน่าเชื่อถือของผลิตภัณฑ์ตามแนวทางที่กฎหมายกำหนด โดยบริษัทมีทีมงานฝ่ายการตลาดที่พร้อมในการศึกษาตลาดเพื่อวางกลยุทธ์ทางการตลาดให้สอดคล้องกับความต้องการของลูกค้าและผู้บริโภค

### 3) ความเสี่ยงในการพึ่งพิงลูกค้ารายใหญ่

ผลิตภัณฑ์ของบริษัทเป็นผลิตภัณฑ์เกี่ยวกับยาและผลิตภัณฑ์เสริมอาหาร ซึ่งส่วนใหญ่ขายสินค้าในรูปแบบการรับจ้างผลิต โดยในปี 2564 - 2566 ไม่มีสัดส่วนรายได้จากการขายจากลูกค้ารายใดรายหนึ่งเกินกว่าร้อยละ 30 ของรายได้จากการขายและให้บริการรวม ดังนั้น หากลูกค้าขายสินค้าได้ลดลงตามกระแสความนิยมที่ลดลงของกลุ่มผู้บริโภค หรือได้รับผลกระทบจากวงจรชีวิตผลิตภัณฑ์ในช่วงที่ถดถอยหรือตกต่ำ อาจเป็นผลทำให้บริษัทได้รับคำสั่งซื้อจากลูกค้าลดลงจนยกเลิกแผนการผลิตในปีต่อไปหรือลดปริมาณการผลิตลง และหากบริษัทไม่สามารถหาลูกค้ารายอื่นมาทดแทนได้จะส่งผลกระทบต่อรายได้และผลการดำเนินงานของบริษัทอย่างมีนัยสำคัญ ทั้งนี้ผลิตภัณฑ์ของบริษัทได้รับการยอมรับจากลูกค้าอย่างต่อเนื่องยาวนานเนื่องจากสามารถผลิตสินค้าที่มีคุณภาพได้มาตรฐานตรงกับความต้องการและกำหนดเวลาของลูกค้า ตลอดจนการดูแลหลังการขาย ทั้งนี้จากการดำเนินธุรกิจที่ผ่านมา ลูกค้ารายใหญ่ของบริษัทจะจ้างผลิตอย่างต่อเนื่องและบริษัทจะได้รับคัดเลือกให้ทำการผลิตมาโดยตลอด

### แนวทางการป้องกันความเสี่ยง

บริษัทตระหนักถึงความเสี่ยงและผลกระทบดังกล่าวเป็นอย่างดี บริษัทจึงมีนโยบายในการหาลูกค้าจ้างผลิตใหม่ ๆ และ/หรือการร่วมพัฒนาลูกค้ารายเดิมด้วยการนำเสนอสูตรผลิตภัณฑ์ใหม่อย่างหลากหลาย สามารถตอบสนองความต้องการของ

ลูกค้าได้ตามแนวโน้มความนิยมในตลาดที่มีการเปลี่ยนแปลงค่อนข้างมากได้อย่างรวดเร็ว ในด้านสินค้าและตราสินค้าของบริษัท บริษัทพยายามขยายฐานลูกค้าให้เพิ่มมากขึ้นโดยการกระจายกลุ่มลูกค้าให้หลากหลาย ขยายการจัดจำหน่ายผลิตภัณฑ์ภายใต้ตราสินค้าของบริษัทเอง รวมถึงการเพิ่มฐานลูกค้าไปยังลูกค้าต่างประเทศให้มากขึ้น ซึ่งจะเป็นปัจจัยสำคัญในการช่วยลดความเสี่ยงในการพึ่งพิงลูกค้ารายใหญ่ลงได้

### 4) ความเสี่ยงจากการเปลี่ยนแปลงของกฎหมาย กฎระเบียบ กฎเกณฑ์ที่เกี่ยวข้องกับธุรกิจ

ผลิตภัณฑ์หลักของบริษัท คือ ยาและผลิตภัณฑ์เสริมอาหาร ซึ่งเป็นผลิตภัณฑ์ที่มีความสำคัญต่อผู้บริโภค ดังนั้นทุกผลิตภัณฑ์ต้องได้รับอนุญาตขึ้นทะเบียนจากหน่วยงานที่เกี่ยวข้อง และอยู่ภายใต้กฎหมาย กฎระเบียบ และหลักเกณฑ์การกำกับดูแลของสำนักงานคณะกรรมการอาหารและยา กระทรวงสาธารณสุข ในด้านต่าง ๆ มากมาย นอกจากนั้น บริษัทยังต้องปฏิบัติตามเงื่อนไขของใบอนุญาตต่าง ๆ ที่ได้รับในการดำเนินธุรกิจอย่างเคร่งครัด รวมทั้งฉลากผลิตภัณฑ์ คำโฆษณาต่าง ๆ ก็ต้องได้รับอนุญาตก่อนจึงจะจำหน่ายผลิตภัณฑ์ได้ โดยต้องแสดงฉลากผลิตภัณฑ์ตามที่ อย. กำหนด เพื่อให้ผู้บริโภคได้อ่านข้อมูลชัดเจนก่อนการตัดสินใจเลือกซื้อ และเพื่อควบคุมไม่ให้มีการโฆษณาผลิตภัณฑ์เกินจริง หรืออวดอ้างสรรพคุณ คุณประโยชน์ในเชิงที่ใช้สำหรับบำบัดหรือรักษาโรค ดังนั้นการปฏิบัติตามกฎหมาย กฎระเบียบ หลักเกณฑ์ และมาตรฐานการควบคุมต่าง ๆ รวมถึงการเปลี่ยนแปลงที่เกิดขึ้นในอนาคตมีความสำคัญต่อการดำเนินธุรกิจของบริษัทเป็นอย่างมาก ซึ่งในบางครั้งอาจทำให้บริษัทมีค่าใช้จ่ายหรือต้นทุนที่เพิ่มขึ้นได้ และหากบริษัทไม่ปฏิบัติตามกฎหมายที่เกี่ยวข้อง หรือไม่ได้ขึ้นทะเบียนยาผลิตภัณฑ์เสริมอาหารตามที่กฎหมายกำหนด อาจส่งผลกระทบต่อชื่อเสียงและการดำเนินงานของบริษัทในอนาคตได้

### แนวทางการป้องกันความเสี่ยง

บริษัทได้ติดตามการเปลี่ยนแปลงต่าง ๆ รวมถึง ปฏิบัติตามกฎหมาย กฎระเบียบ และมาตรฐานการควบคุมต่างๆ ที่เกี่ยวข้องอย่างใกล้ชิด โดยบริษัทมีทีมงานขึ้นทะเบียนที่รับผิดชอบหน้าที่นี้โดยตรงรวมถึงการติดตามข่าวสาร แนวโน้มการเปลี่ยนแปลงของกฎหมาย กฎระเบียบ หลักเกณฑ์ และมาตรฐานการควบคุมที่เกี่ยวข้องกับบริษัทอย่างใกล้ชิด เพื่อบริษัทจะได้เตรียมการรับมือกับการเปลี่ยนแปลงต่าง ๆ ที่เกิดขึ้นได้อย่างทันท่วงที

## 5) ความเสี่ยงจากทะเบียนสินค้าที่อาจถึงกำหนดอายุหรือถูกยกเลิกและอาจไม่สามารถต่ออายุได้

ในการผลิตและการจัดจำหน่ายผลิตภัณฑ์ของบริษัทโดยเฉพาะกลุ่มยาแผนปัจจุบัน มีความจำเป็นจะต้องมีทะเบียนผลิตภัณฑ์ก่อนที่จะสามารถนำออกจัดจำหน่ายสู่ตลาดได้ ซึ่งทะเบียนผลิตภัณฑ์เหล่านี้ย่อมมีวันหมดอายุ และ/หรือได้รับการประเมินใหม่ตามรอบระยะเวลาที่กำหนดโดยหน่วยงานราชการที่เกี่ยวข้อง บริษัทจำเป็นต้องดำเนินการต่ออายุตามที่กฎหมายและระเบียบข้อบังคับกำหนดเพื่อที่จะสามารถดำเนินธุรกิจและจัดจำหน่ายต่อไปได้อย่างไร้ที่ติข้อกำหนดในการต่ออายุและการประเมินอาจมีการเปลี่ยนแปลงไป ทำให้เป็นการยากที่บริษัทจะสามารถรับรองได้ว่าจะสามารถต่ออายุทะเบียนผลิตภัณฑ์ต่าง ๆ ได้ทั้งหมด นอกจากนี้ ทะเบียนผลิตภัณฑ์อาจถูกหน่วยงานราชการยกเลิกหรือเพิกถอนได้ ซึ่งอาจส่งผลให้บริษัทสูญเสียรายได้จากการจำหน่ายผลิตภัณฑ์ที่ทะเบียนถูกยกเลิก

### แนวทางการป้องกันความเสี่ยง

ในส่วนของทะเบียนผลิตภัณฑ์ที่อาจถึงกำหนดอายุหรือยกเลิก บริษัทเตรียมการในการลดความเสี่ยงโดยมีการติดตามทั้งหมดอายุของทะเบียนที่บริษัทมี พัฒนาและปรับปรุงรายงานทางด้านเภสัชกรรมในเรื่องทะเบียนยาให้ทันสมัย ตามกฎระเบียบข้อบังคับที่อาจเปลี่ยนแปลงไปอยู่เสมอ ตามมาตรฐานการขึ้นทะเบียนยาตามข้อตกลงของประเทศสมาชิกอาเซียน (ACTD) เพื่อให้สามารถแน่ใจได้ว่า บริษัทจะสามารถดำเนินการต่ออายุและปฏิบัติตามกฎระเบียบได้อย่างทันที่ และไม่เกิดช่องว่างที่อาจส่งผลให้สินค้าถูกระงับการจัดจำหน่ายได้ นอกจากนี้ บริษัทยังมีนโยบายในการจัดหาทะเบียนผลิตภัณฑ์ใหม่อย่างสม่ำเสมอตามโครงการวิจัยยาใหม่ โดยทีมงานภายในของบริษัทที่มีประสบการณ์รวมถึงจัดซื้อทะเบียนผลิตภัณฑ์ที่สามารถย้ายสถานที่ผลิตได้ทันที เพื่อให้มีความรวดเร็วในการได้มาซึ่งทะเบียนผลิตภัณฑ์ที่จะสามารถจำหน่ายให้กับลูกค้าได้ทันที

## 6) ความเสี่ยงจากความเสียหายที่อาจเกิดขึ้นจากความไม่ปลอดภัยของสินค้า

ผลิตภัณฑ์ทางด้านสุขภาพของบริษัททั้งยาแผนปัจจุบัน ยาแผนโบราณ ผลิตภัณฑ์สมุนไพร และผลิตภัณฑ์เสริมอาหาร ซึ่งเป็นผลิตภัณฑ์ที่เข้ารับประทานเข้าสู่ร่างกายโดยตรง จึงมีผลต่อสุขภาพและความปลอดภัยของผู้บริโภค ดังนั้นคุณภาพและความปลอดภัยเป็นสิ่งสำคัญที่จะสร้างความน่าเชื่อถือให้กับผลิตภัณฑ์ของบริษัท โดยผลิตภัณฑ์ของบริษัทอาจมีความ

เสี่ยงจากการปนเปื้อนหรือการเสื่อมคุณภาพของผลิตภัณฑ์ซึ่งอาจเกิดขึ้นได้ในทุกขั้นตอนการผลิต การจัดเก็บ การขนส่ง และการวางจำหน่าย ซึ่งอาจจะอยู่เหนือความควบคุมของบริษัท เช่น อาจมีสารปนเปื้อนมาจากวัตถุดิบที่บริษัทสั่งซื้อจากผู้จำหน่าย (Supplier) เป็นต้น ซึ่งในกรณีที่ผู้บริโภคได้รับผลข้างเคียงอันไม่พึงประสงค์หรือเกิดปัญหาด้านสุขภาพและความปลอดภัย ความเจ็บป่วยหรือเป็นอันตรายต่อสุขภาพ จากการใช้ผลิตภัณฑ์ดังกล่าว จนเป็นเหตุให้มีการถูกกล่าวหา ถูกร้องเรียนหรือฟ้องร้องให้ชดเชยค่าเสียหายต่าง ๆ นอกจากนี้บริษัทอาจมีความเสี่ยงที่ได้รับผลกระทบจากความไม่ปลอดภัยของสินค้าของผู้ประกอบการรายอื่นที่ไม่ใช่ผลิตภัณฑ์ของบริษัท จากข่าวสารในช่องทางต่าง ๆ เนื่องจากธุรกิจจัดจำหน่ายยาหรือผลิตภัณฑ์เสริมอาหารเป็นธุรกิจที่ใช้เงินลงทุนไม่มากทำให้มีผู้ประกอบการหลายรายที่ให้บริการรับจ้างผลิตสินค้ามีโอกาสผลิตสินค้าออกมาไม่ได้มาตรฐานหรือมีการปนเปื้อน จึงทำให้ผู้บริโภคเจ็บป่วยจนถึงขั้นเสียชีวิตจนเป็นข่าวออกตามสื่อต่าง ๆ ซึ่งส่งผลกระทบต่อตรงกับบริษัทที่เมื่อเกิดข่าวผู้บริโภคเจ็บป่วยหรือเสียชีวิตจากการรับประทานยาหรือผลิตภัณฑ์เสริมอาหาร จะทำให้ผู้บริโภคเกิดความหวาดกลัวและไม่กล้าซื้อยาหรือผลิตภัณฑ์เสริมอาหารที่มีลักษณะใกล้เคียงกับที่เป็นข่าวมารับประทาน ส่งผลกระทบต่อพฤติกรรมผู้บริโภคของผู้บริโภคยาหรือผลิตภัณฑ์เสริมอาหารในวงกว้าง

### แนวทางการป้องกันความเสี่ยง

บริษัทให้ความสำคัญกับคุณภาพ ความสะอาด และปลอดภัยของผลิตภัณฑ์ที่จำหน่ายเป็นอย่างมาก โดยมีการควบคุมและตรวจสอบคุณภาพในทุกขั้นตอนการผลิต ตั้งแต่การคัดเลือก Supplier ที่จัดส่งวัตถุดิบและบรรจุภัณฑ์ที่มีคุณภาพ มีคุณสมบัติที่น่าเชื่อถือ ให้กับบริษัท มีการตรวจรับวัตถุดิบ การควบคุมคุณภาพของวัตถุดิบและกรรมวิธีการผลิตอย่างเข้มงวด กำหนดมาตรฐานการขนส่ง การจัดเก็บ วัตถุดิบ และสินค้าสำเร็จรูปที่จะจำหน่ายให้มีความปลอดภัยและสามารถรักษาคุณภาพของผลิตภัณฑ์ไว้ได้ เป็นไปตามมาตรฐาน GMP PIC/S สำหรับการผลิตและผลิตภัณฑ์ที่ดี ปลอดภัยและไม่เป็นอันตรายต่อผู้บริโภค ซึ่งที่ผ่านมาบริษัทไม่เคยมีข้อร้องเรียนเกี่ยวกับความไม่ปลอดภัยของสินค้าของบริษัท นอกจากนี้บริษัทตระหนักถึงความเสี่ยงที่อาจเกิดเมื่อพบสินค้าที่ไม่ปลอดภัยในท้องตลาด โดยจัดให้มีกระบวนการปฏิบัติงานในกรณีเมื่อเกิดข้อร้องเรียนต่าง ๆ ที่เกี่ยวข้องกับคุณภาพ/ความปลอดภัยของสินค้า บริษัทมีกระบวนการทำงานที่ชัดเจนและถูกต้องเมื่อพบสินค้าที่ไม่ปลอดภัยดังกล่าว



## 7) ความเสี่ยงจากการแพร่ระบาดของโรคติดเชื้อไวรัสโคโรนา 2019 (โควิด-19)

จากการแพร่ระบาดของโรคติดเชื้อไวรัสโคโรนา 2019 (โควิด-19) ที่มีการแพร่ระบาดในหลายประเทศทั่วโลกเป็นวงกว้าง ทั้งทวีปเอเชีย ทวีปยุโรป และทวีปอเมริกา อันส่งผลให้เกิดผู้เจ็บป่วยและเสียชีวิตเป็นจำนวนมาก นอกจากนั้นยังกระทบถึงอุตสาหกรรมท่องเที่ยว โรงแรม รวมไปถึงการลงทุนทั้งในและระหว่างประเทศ ภาคการผลิตในอุตสาหกรรมต่าง ๆ ภาคอสังหาริมทรัพย์ ส่งผลกระทบต่อการใช้งานและค่าจ้าง ซึ่งย่อมกระทบต่อการสูญเสียรายได้ของบุคคลรวมถึงเศรษฐกิจของประเทศ สำหรับประเทศไทยการขอความร่วมมือจากรัฐบาลให้อยู่บ้านหยุดเชื้อเพื่อชาติ โดยขอให้ประชาชนให้ความร่วมมืออยู่บ้านตลอดปี 2564 ที่ผ่านมา ส่งผลกระทบต่อรายได้ของบริษัททั้งในส่วนของฐานลูกค้าในประเทศ และฐานลูกค้านักท่องเที่ยวต่างประเทศที่เข้ามาเที่ยวในประเทศไทย โดยเฉพาะฐานลูกค้าจากประเทศจีนซึ่งเป็นประเทศที่ได้รับผลกระทบจากการแพร่ระบาดของโควิด-19 เป็นอย่างมาก

### แนวทางการป้องกันความเสี่ยง

บริษัทตระหนักถึงความเสี่ยงและผลกระทบดังกล่าวเป็นอย่างดี จึงได้เพิ่มการพิจารณาและความระมัดระวังในการลงทุนและวางแผนการผลิตสินค้าของบริษัทมากขึ้น พร้อมทั้งปรับเปลี่ยนวิธีการขายโดยเน้นการขายในช่องทางออนไลน์มากขึ้น ซึ่งเป็นช่องทางการจำหน่ายสินค้าที่ได้รับความนิยมเป็นอย่างมากจากการที่ประชาชนได้ใช้ชีวิตประจำวันแบบ New normal มากขึ้น อีกทั้งบริษัทมองเห็นถึงโอกาสทางธุรกิจจึงได้สั่งซื้อสินค้าผลิตภัณฑ์แอลกอฮอล์สำหรับทำความสะอาดเพื่อนำมาจัดจำหน่ายภายใต้ตราสินค้าของบริษัทเอง และภายใต้ตราสินค้าของลูกค้า

## 3

## การขับเคลื่อนธุรกิจเพื่อความยั่งยืน

## นโยบายและเป้าหมายการจัดการด้านความยั่งยืน

## นโยบายภาพรวม

บริษัท โรงงานเภสัชอุตสาหกรรม เจเอสพี (ประเทศไทย) จำกัด (มหาชน) ตระหนักถึงความสำคัญของการดำเนินธุรกิจให้เติบโตอย่างยั่งยืนภายใต้กรอบ ESG โดยมุ่งเน้นการดำเนินธุรกิจด้วยความตั้งใจและเอาใจใส่ต่อผู้มีส่วนได้เสีย เศรษฐกิจ สังคมและสิ่งแวดล้อมอย่างมีคุณธรรม จริยธรรม และจรรยาบรรณ ซึ่งบริษัทหวังว่าการดำเนินธุรกิจภายใต้ความรับผิดชอบต่อสังคมจะก่อให้เกิดประโยชน์ต่อส่วนรวม พร้อมกับการเจริญเติบโตของบริษัทควบคู่กันไปด้วย ทั้งนี้ บริษัทได้จัดทำนโยบายการพัฒนาองค์กรอย่างยั่งยืนตามหลักการ ESG โดยแบ่งเป็น 3 หมวด ดังนี้

1) **E = Environment (สิ่งแวดล้อม)** หมายถึง การใช้ทรัพยากรธรรมชาติอย่างมีประสิทธิภาพ รวมไปถึงการรักษาและฟื้นฟูสภาพแวดล้อมที่ได้รับผลกระทบจากการดำเนินธุรกิจ โดยยึดถือหลักการ 3Rs' : Reduce, Reuse, Recycle ในการดำเนินธุรกิจ และมีเป้าหมายในการจัดการ ดังนี้

- 1.1 ลดการใช้ น้ำ พลังงาน และการก่อให้เกิดของเสียต่อหน่วยการผลิต
- 1.2 ควบคุมมลพิษทางอากาศจากกระบวนการผลิตอย่างเข้มงวด และการปล่อยก๊าซเรือนกระจกต่อหน่วยการผลิต ทั้งทางตรงและทางอ้อม
- 1.3 ลดผลกระทบจากขยะบรรจุภัณฑ์ด้วยนวัตกรรมที่ส่งเสริมให้เกิดบรรจุภัณฑ์ที่ยั่งยืน

2) **S = Social (สังคม)** หมายถึง ส่งเสริมคุณภาพชีวิตที่ดีด้วยผลิตภัณฑ์ที่มีคุณภาพและเป็นทางเลือกต่อสุขภาพที่ดีขึ้น การบริหารทรัพยากรบุคคลขององค์กรอย่างเป็นธรรมและเท่าเทียม คำนึงถึงสภาพแวดล้อมในการทำงาน และสุขภาพของพนักงาน ไปจนถึงลูกค้า ชุมชน และผู้ทำงานตลอดห่วงโซ่อุปทาน (Supply Chain) และมีเป้าหมายในการจัดการ ดังนี้

- 2.1 ส่งมอบผลิตภัณฑ์ที่ทำจาก วัตถุดิบคุณภาพสูง / วัตถุดิบจากธรรมชาติ
- 2.2 สร้างสรรค์ผลิตภัณฑ์ที่ยกระดับคุณภาพชีวิต สุขภาพและความเป็นอยู่ที่ดีของผู้บริโภคทุกกลุ่ม\
- 2.3 พัฒนาคุณภาพชีวิตของผู้ด้อยโอกาส ลดความเหลื่อมล้ำ

3) **G = Governance (ธรรมาภิบาล)** หมายถึง การดำเนินธุรกิจอย่างโปร่งใส สามารถตรวจสอบได้ ต่อต้านการทุจริต มีการกำกับดูแลกิจการที่ดี และดูแลผลประโยชน์ของผู้มีส่วนได้ส่วนเสียกับบริษัทอย่างเป็นธรรม โดยบริษัทจำแนกกลุ่มผู้มีส่วนได้เสียไว้จำนวน 5 กลุ่ม และกำหนดแนวทางการบริหารจัดการผู้มีส่วนได้เสียตามความคาดหวังในช่องทางการมีส่วนร่วมต่าง ๆ กัน ตามความเหมาะสมและเป็นประโยชน์ต่อกลุ่มผู้มีส่วนได้เสียมากที่สุด

บริษัทมีพันธกิจสนับสนุนส่งเสริมคุณภาพชีวิต สังคม ชุมชน และสิ่งแวดล้อม ซึ่งจะเข้าไปมีส่วนร่วมในการสร้างอาชีพและรายได้ให้กับเกษตรกรอย่างยั่งยืน โดยมีแผนสนับสนุนเกษตรกรในชุมชนต่าง ๆ โดยพัฒนาที่ดินที่อำเภอบึงคำพร้อย จังหวัดปทุมธานี เพื่อเป็นศูนย์การถ่ายทอดองค์ความรู้การเพาะปลูกพืชใช้น้ำ นอกจากนี้ยังมีแผนการสนับสนุนการเพาะปลูกและการรับซื้อผลผลิตจากเกษตรกรในอนาคต ตามโครงการพัฒนาผลิตภัณฑ์เสริมอาหารจากพืชใช้น้ำที่มีคุณค่าทางโภชนาการสูง และมีศักยภาพที่จะนำมาพัฒนาแปรรูปเป็นอาหารทดแทนเนื้อสัตว์และผลิตภัณฑ์เสริมอาหารประเภทต่าง ๆ

## การจัดการผลกระทบต่อผู้มีส่วนได้เสียในห่วงโซ่คุณค่าของธุรกิจ

### ห่วงโซ่คุณค่าของธุรกิจ (Value Chain)

บริษัทตระหนักถึงความสำคัญของการดำเนินธุรกิจในบริบทที่หลากหลาย ซึ่งบริษัทหวังว่าการดำเนินธุรกิจภายใต้การดำเนินงานของพนักงาน รวมถึงความร่วมมือเชิงกลยุทธ์ตั้งแต่ต้นน้ำจนถึงปลายน้ำ จะทำให้บริษัทสามารถดำเนินงานและเติบโต สร้างสรรค์ผลิตภัณฑ์ที่มีความหลากหลายมีประสิทธิภาพที่ดี และสร้างผลประโยชน์อื่น ๆ ที่ส่งมอบมูลค่าไปยังผู้บริโภคและผู้ถือหุ้น เช่น การจ้างงาน การจ่ายภาษี การพัฒนาชุมชนตลอดจนถึงสิ่งแวดล้อม ซึ่งส่งผลกระทบต่อเชิงบวกตลอดห่วงโซ่คุณค่าของธุรกิจ

### ความร่วมมือเชิงกลยุทธ์ตั้งแต่ต้นน้ำจนถึงปลายน้ำ



## การวิเคราะห์ผู้มีส่วนได้เสียในห่วงโซ่คุณค่าของธุรกิจ

บริษัทเชื่อว่าการมีส่วนร่วมของผู้มีส่วนได้เสียคือรากฐานของการสร้างองค์กรที่ยั่งยืน บริษัทจึงใช้ข้อมูลสำหรับการประเมินประเด็นสำคัญที่เกี่ยวกับผู้มีส่วนได้เสียของบริษัท ช่วยให้บริษัทสามารถปฏิบัติงานด้วยวิธีที่เหมาะสม บริษัทจัดให้มีการระดมความคิดกับกลุ่มตัวแทนสายงานที่เกี่ยวข้องเพื่อระบุและจัดลำดับความสำคัญให้กับผู้มีส่วนได้เสียทั้งหมดอย่างเป็นธรรมชาติ

### ตารางสรุปการมีส่วนร่วมของผู้มีส่วนได้เสีย

ผู้มีส่วนได้เสีย	ความคาดหวัง	วิธีปฏิบัติ	ช่องทางการสื่อสารและการมีส่วนร่วม
<b>ผู้บริโภค</b> 	<ul style="list-style-type: none"> <li>ได้รับสินค้าที่มีคุณภาพปลอดภัยและเห็นผล</li> <li>ราคาเหมาะสม หาซื้อได้สะดวก</li> </ul>	<ul style="list-style-type: none"> <li>จัดหาผลิตภัณฑ์และบริการที่มีคุณภาพ รวมถึงการปรับปรุงมาตรฐานอย่างสม่ำเสมอ</li> <li>ให้ข้อมูลที่ถูกต้องและเป็นจริงเกี่ยวกับผลิตภัณฑ์ตามหลักการทางวิทยาศาสตร์ ตามข้อกำหนดทางกฎหมาย และหลีกเลี่ยงการให้ข้อมูลอันเป็นเท็จ</li> </ul>	<ul style="list-style-type: none"> <li>เว็บไซต์ของบริษัท</li> <li>56-1 One Report (บนเว็บไซต์)</li> <li>ช่องทางการร้องเรียน</li> </ul>
<b>ผู้จัดจำหน่าย / คู่ค้าทางธุรกิจ</b> 	<ul style="list-style-type: none"> <li>การค้าที่เป็นธรรม</li> <li>การเติบโตร่วมกัน</li> <li>การรักษาความลับทางการค้า ทรัพย์สินทางปัญญา และลิขสิทธิ์</li> <li>การชำระหนี้ตามกำหนดเวลา</li> </ul>	<ul style="list-style-type: none"> <li>ไม่เปิดเผยข้อมูลที่เป็นความลับของลูกค้าโดยไม่ได้รับความยินยอม หรือการอนุญาตทางกฎหมาย</li> <li>คำนึงถึงความเสมอภาค และผลประโยชน์ร่วมกันกับพันธมิตรทางธุรกิจ</li> <li>คัดเลือกพันธมิตรทางธุรกิจอย่างเป็นธรรม</li> <li>ปฏิบัติตามสัญญาและเงื่อนไขของคู่ค้าทางธุรกิจ</li> </ul>	<ul style="list-style-type: none"> <li>เว็บไซต์ของบริษัท</li> <li>56-1 One Report (บนเว็บไซต์)</li> <li>การประชุม การเข้าตรวจสอบ และเยี่ยมชมโรงงาน</li> <li>โทรศัพท์และอีเมล</li> <li>ช่องทางการร้องเรียน</li> </ul>
<b>พนักงาน</b> 	<ul style="list-style-type: none"> <li>ค่าตอบแทนที่เป็นธรรม</li> <li>ความปลอดภัยในชีวิตและทรัพย์สิน</li> <li>การพัฒนาความรู้ และความก้าวหน้าในอาชีพ</li> <li>สมดุลชีวิตและการทำงาน</li> </ul>	<ul style="list-style-type: none"> <li>ส่งเสริมการพัฒนาทักษะของพนักงาน</li> <li>ส่งเสริมสภาพแวดล้อมการทำงานที่มีความปลอดภัย</li> <li>ส่งเสริมการทำงานเป็นทีม</li> <li>เคารพสิทธิส่วนบุคคล</li> </ul>	<ul style="list-style-type: none"> <li>เว็บไซต์ของบริษัท</li> <li>56-1 One Report (บนเว็บไซต์)</li> <li>การประชุมภายใน และการอบรมพนักงานประจำปี</li> <li>การประเมินผลงานประจำปี</li> <li>ช่องทางการร้องเรียน</li> <li>กล่องรับความคิดเห็น</li> </ul>
<b>ผู้ถือหุ้น</b> 	<ul style="list-style-type: none"> <li>การเติบโตของธุรกิจอย่างมีประสิทธิภาพและมั่นคง</li> <li>ผลตอบแทนจากการลงทุน</li> <li>การกำกับดูแลกิจการที่ดี</li> </ul>	<ul style="list-style-type: none"> <li>ปรับปรุงประสิทธิภาพทางธุรกิจ</li> <li>ปฏิบัติต่อผู้ถือหุ้นอย่างเท่าเทียม</li> <li>เปิดเผยข้อมูลอย่างโปร่งใสและเชื่อถือได้</li> <li>ยึดมั่นในการกำกับดูแลกิจการ</li> </ul>	<ul style="list-style-type: none"> <li>เว็บไซต์ของบริษัท</li> <li>56-1 One Report (บนเว็บไซต์)</li> <li>การประชุมผู้ถือหุ้น</li> <li>รายงานทางการเงินรายไตรมาส</li> <li>นักลงทุนสัมพันธ์</li> <li>โทรศัพท์และอีเมล</li> </ul>



ผู้มีส่วนได้ส่วนเสีย	ความคาดหวัง	วิธีปฏิบัติ	ช่องทางการสื่อสารและการมีส่วนร่วม
<b>ชุมชน</b> 	<ul style="list-style-type: none"> <li>• การดำเนินธุรกิจอย่างมีความรับผิดชอบต่อ</li> <li>• การพัฒนาเศรษฐกิจในชุมชน และการมีส่วนร่วมอย่างยั่งยืน</li> <li>• การปฏิบัติตามกฎหมายและข้อบังคับ</li> </ul>	<ul style="list-style-type: none"> <li>• จัดกิจกรรมและสนับสนุนโครงการเพื่อพัฒนาชุมชนและสังคมอย่างสม่ำเสมอ</li> <li>• การปฏิบัติตามกฎหมายและข้อบังคับที่เกี่ยวกับการดำเนินธุรกิจและกฎหมายด้านสิ่งแวดล้อม</li> <li>• สนับสนุนกิจกรรมที่เกี่ยวข้องกับการอนุรักษ์พลังงานและสิ่งแวดล้อม</li> </ul>	<ul style="list-style-type: none"> <li>• เว็บไซต์ของบริษัท</li> <li>• 56-1 One Report (บนเว็บไซต์)</li> <li>• โทรศัพท์และอีเมล</li> <li>• ช่องทางการร้องเรียน</li> </ul>

นอกเหนือจากช่องทางการสื่อสารและการมีส่วนร่วมที่กล่าวถึงสำหรับผู้มีส่วนได้ส่วนเสียทุกกลุ่มแล้ว บริษัทได้จัดให้มีช่องทาง การแจ้งเบาะแสบนเว็บไซต์ของบริษัทเพื่อให้ผู้มีส่วนได้ส่วนเสียสามารถรายงานการประพฤติมิชอบได้อย่างถูกวิธี โดยผู้แจ้งเบาะแสไม่ต้องเปิดเผยตัวตนตลอดกระบวนการสอบสวน ตามนโยบายการกำกับดูแลกิจการที่ดีของบริษัท

## ผลการดำเนินงานด้านสิ่งแวดล้อม

บริษัทเชื่อว่าการยึดมั่นบนหลักความยั่งยืนที่ต้องการยกระดับคุณภาพชีวิตของคนในสังคม สร้างสรรค์โอกาสทางเศรษฐกิจอย่างเท่าเทียม และบรรเทาผลกระทบสิ่งแวดล้อมตลอดห่วงโซ่คุณค่าขององค์กรจะเป็นรากฐานแห่งการเติบโตอย่างมั่นคง พร้อมตอบสนองต่อโอกาสและความท้าทายทางธุรกิจที่มีความเปลี่ยนแปลงอย่างรวดเร็วโดยมีพนักงานทุกคนเป็นพลังในการขับเคลื่อนสู่ความยั่งยืน

บริษัทดำเนินงานด้านความยั่งยืน ESG ด้วยการระบุประเด็นสำคัญต่อองค์กรและผู้มีส่วนได้เสีย ครอบคลุมมิติด้านสังคม สิ่งแวดล้อม และด้านธรรมาภิบาล เพื่อนำมาจัดลำดับความสำคัญของประเด็นที่ได้รับระบุไว้

ในปี 2566 บริษัทได้ติดตั้งหลังคาโซลาเซลล์บนหลังคาอาคารโรงงานและคลังสินค้า ณ โรงงานลำพูน ซึ่งมีพื้นที่ที่เหมาะสมในการติดตั้งอุปกรณ์มากถึง 4,814 ตารางเมตร สามารถผลิตกระแสไฟฟ้าได้ 899,000 หน่วยต่อปี เพื่อลดปัญหาภาวะโลกร้อนซึ่งมาจากปริมาณก๊าซเรือนกระจกที่เพิ่มขึ้น และส่วนหนึ่งมาจากการผลิตพลังงานไฟฟ้าในปัจจุบัน โดยสามารถคำนวณการลดการปล่อยก๊าซคาร์บอนไดออกไซด์ ดังนี้

$$\begin{aligned} (\text{Activity Data} \times \text{Emission Factor} = \\ 1,022,000 \text{ kWh} \times 0.6933 \text{ kgCO}_2\text{e/kWh} = \\ 708,552.6 \text{ kgCO}_2\text{e}) \end{aligned}$$

ดังนั้น หลังคาโซลาเซลล์ดังกล่าวช่วยลดการปล่อยก๊าซเรือนกระจกได้มากถึงปีละ 708,552.6 กิโลกรัมคาร์บอนไดออกไซด์ หรือเทียบเท่ากับการปลูกต้นไม้มากถึง 88,569 ต้น (การปลูกต้นไม้ยืนต้น 1 ต้น สามารถดูดซับก๊าซคาร์บอนไดออกไซด์ได้ประมาณ 8 กิโลกรัมต่อปี)



ขณะเดียวกัน รูปแบบของการติดตั้งเป็นส่วนเพิ่มเติมบนหลังคาเมื่อติดตั้งโครงโซลาร์รูฟที่เข้าไปทำให้เกิดพื้นที่ร่มข้างใต้แผงเพิ่มเติม พร้อมกับช่วยลดความร้อนที่เข้าสู่อาคารไปในตัว ซึ่งจะเข้าไปช่วยในเรื่องของการควบคุมเครื่องปรับอากาศที่จะใช้พลังงานน้อยลงด้วย

## ผลการดำเนินงานด้านสังคม





## 4

## การวิเคราะห์คำอธิบายของฝ่ายจัดการ

## บทสรุปผู้บริหาร

ในระหว่างไตรมาสที่ 3 ปี 2566 บริษัทได้เข้าลงทุนในหุ้นสามัญ ร้อยละ 65.0 ของบริษัท ซีดีไอพี (ประเทศไทย) จำกัด (มหาชน) ซึ่งประกอบธุรกิจเกี่ยวกับการรับจ้างวิจัยเชิงวิชาการในห้องปฏิบัติการ รับจ้างทดสอบและวิเคราะห์ผลทางวิทยาศาสตร์ ส่วนงานฝึกอบรมและสัมมนา และส่วนงานให้คำปรึกษายื่นขอทุนวิจัย จากผู้ถือหุ้นใหญ่ของบริษัท ทำให้นักการเงินรวมแสดงผลการดำเนินงาน ฐานะการเงิน และกระแสเงินสดตามเกณฑ์การรวมธุรกิจภายใต้การควบคุมเดียวกัน ดังนั้น บริษัทจึงปรับปรุงรายงานทางการเงินย้อนหลังในปี 2565 เพื่อให้ข้อมูลสามารถเปรียบเทียบกันได้

นอกจากนั้น ในระหว่างไตรมาสที่ 2 ปี 2566 บริษัทได้เข้าลงทุนในหุ้นสามัญร้อยละ 52.8 ของบริษัท เกรซ วอเตอร์ เมด จำกัด (“GWM”) ซึ่งประกอบธุรกิจผลิตและจำหน่ายน้ำยาสำหรับฟอกไต ตลอดจนวัสดุทางการแพทย์สำหรับการฟอกไต และรับจ้างติดตั้งอุปกรณ์ผลิตน้ำบริสุทธิ์ (RO) สำหรับคลินิกฟอกไต งบการเงินรวมของบริษัทปี 2566 จึงรวมผลการดำเนินงานและกระแสเงินสดของบริษัท เกรซ วอเตอร์ เมด จำกัด นับตั้งแต่วันที่ได้มาซึ่งอำนาจควบคุมจนถึงวันที่รายงาน

ผลการดำเนินงานที่สำคัญปี 2565 และปี 2566 สรุปได้ดังตารางต่อไปนี้

หน่วย : พันบาท	ปี 2565	ปี 2566	%YoY
รายได้จากการขายและให้บริการ	458,075	575,578	25.7%
กำไรขั้นต้น	144,962	144,474	(0.3%)
EBITDA	25,991	46,715	79.7%
กำไร (ขาดทุน) สุทธิ	(3,067)	28,240	(1,020.8%)
กำไร (ขาดทุน) สุทธิของผู้ถือหุ้นบริษัท	(17,483)	(1,269)	(92.7%)
อัตรากำไรขั้นต้น	31.6%	25.1%	(6.5%)
อัตรากำไร EBITDA	5.5%	7.2%	1.7%
อัตรากำไร (ขาดทุน) สุทธิ	(0.6%)	4.4%	5.0%

บริษัทมีรายได้จากการขายและให้บริการในปี 2566 เพิ่มขึ้นจากปี 2565 ร้อยละ 25.7 มีสาเหตุหลักจากการขยายตัวของรายได้จากผลิตภัณฑ์เสริมอาหารและยาแผนปัจจุบัน ตลอดจนรับรู้รายได้จากบริษัทย่อยที่ซื้อระหว่างงวด ซึ่งสอดคล้องกับพฤติกรรมผู้บริโภคที่ให้ความสนใจในการดูแลสุขภาพมากขึ้น ไม่ว่าจะเป็นไปเพื่อการมีสุขภาพแข็งแรง ป้องกันและรักษาอาการเจ็บป่วย ตลอดจนเพื่อความสวยงาม ถึงแม้ว่าบริษัทจะมีกำไรขั้นต้นปี 2566 ลดลงร้อยละ 0.3 เมื่อเทียบกับปี 2565

EBITDA ของบริษัทเพิ่มขึ้นร้อยละ 79.7 เพราะบริษัทรับรู้รายการค่าเสื่อมราคาและค่าตัดจำหน่ายเพิ่มขึ้น ทั้งจากสินทรัพย์ถาวรที่บริษัทลงทุนเพื่อขยายกิจการตามวัตถุประสงค์ IPO และสินทรัพย์ถาวรที่ได้เพิ่มจากการรวมธุรกิจในปี 2566 ฐานะการเงินของบริษัทยังมีความแข็งแกร่ง โดยมีอัตราส่วนหนี้สินต่อทุนที่ 0.44 เท่า และมีอัตราส่วนผลตอบแทนของสินทรัพย์ปี 2566 ร้อยละ 2.1

## ผลการดำเนินงาน

### โครงสร้างรายได้จากการขายและให้บริการ

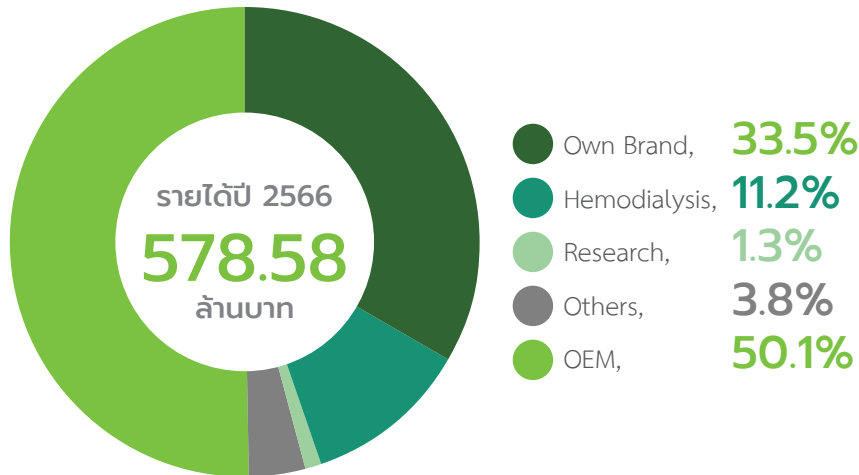

#### ผลิตภัณฑ์ภายใต้ตราชื่อของลูกค้า (OEM)

- บริษัทมีผลิตภัณฑ์หลากหลายรูปแบบเพื่อตอบสนองต่อความต้องการของลูกค้า
- บริษัทยังคงมีรายได้ส่วนใหญ่มาจากการผลิตและจำหน่ายผลิตภัณฑ์แบบ OEM

#### ผลิตภัณฑ์ภายใต้ตราชื่อของกลุ่มบริษัท (Own Brand)

- ตราชื่อของบริษัทสำหรับผลิตภัณฑ์เสริมอาหาร ยาแผนปัจจุบัน และสมุนไพร ได้แก่ COX™, JSP™, สุภาพโอสถ™, EVITON™ ซึ่งครอบคลุมหลายช่องทางการจำหน่าย
- บริษัทมีแผนพัฒนาผลิตภัณฑ์และการตลาดที่จะขยายรายได้จากผลิตภัณฑ์กลุ่ม Own Brand ให้เพิ่มขึ้น

#### ผลิตภัณฑ์น้ำยาฟอกไต (Hemodialysis)

- บริษัทมีการผลิตและจำหน่ายน้ำยาฟอกไตเพื่อจำหน่ายในศูนย์ฟอกไตในประเทศ

#### การให้บริการรับจ้างวิจัยและพัฒนาผลิตภัณฑ์ และจัดฝึกอบรม (Research)

- บริษัทให้บริการวิจัยและพัฒนาผลิตภัณฑ์ ฝึกอบรมและสัมมนา และให้คำปรึกษาในการยื่นขอทุนวิจัย

#### ผลิตภัณฑ์อื่น ๆ (Others)

- บริษัทมีการจำหน่ายสินค้าแบบซื้อไปขายไป เช่น ชุดตรวจสารเสพติด เป็นต้น
- บริษัทให้บริการติดตั้งระบบน้ำบริสุทธิ์เพื่อโรงงานอุตสาหกรรม

รายได้จากการขายและให้บริการแบ่งตามประเภทสินค้า

	ปี 2565		ปี 2566	
	พันบาท	ร้อยละ	พันบาท	ร้อยละ
OEM	249,379	54.4	288,493	50.1
Own Brand	168,914	36.9	192,735	33.5
Hemodialysis	-	-	64,665	11.2
Research	29,187	6.4	7,739	1.3
Others	10,595	2.3	21,946	3.9
<b>รวม</b>	<b>458,075</b>	<b>100.0</b>	<b>575,578</b>	<b>100.0</b>

ที่มา : งบการเงินปี 2566 (ตรวจสอบแล้ว) และข้อมูลจากฝ่ายบริหาร



บริษัทมีรายได้จากการขายและให้บริการปี 2566 รวม 575.6 ล้านบาท เพิ่มขึ้นจากปี 2565 ร้อยละ 25.7 มีสาเหตุหลักจากการขยายตัวของรายได้ในทุกประเภท โดยมีรายละเอียดเพิ่มเติม ดังนี้

#### สินค้า OEM

ในปี 2566 บริษัทมีรายได้จากสินค้า OEM จำนวน 288.5 ล้านบาท เพิ่มขึ้นจากปี 2565 จำนวน 39.1 ล้านบาท เนื่องจากบริษัทได้รับคำสั่งซื้อจากลูกค้าเพิ่มมากขึ้น โดยเฉพาะผลิตภัณฑ์เสริมอาหารและยาแผนปัจจุบัน ทั้งนี้ สถานการณ์การแพร่ระบาดของ COVID-19 ที่คลี่คลายลงทำให้มีกิจกรรมทางเศรษฐกิจเพิ่มมากขึ้นและเป็นผลกระทบทางบวกต่อผู้ประกอบการในอุตสาหกรรม

#### สินค้า Own Brand

ในปี 2565 และปี 2566 บริษัทมีรายได้จากสินค้า Own Brand จำนวน 168.9 ล้านบาท และ 192.7 ล้านบาท ตามลำดับ บริษัท

มีการขยายช่องทางการจำหน่ายในปี 2566 ไปยังกลุ่ม TV Home Shopping ที่หลากหลาย และมุ่งเน้นการขายผลิตภัณฑ์เสริมอาหารประเภทน้ำมันงาดำและรำข้าว ตรา สุภาพโอสถTM ซึ่งได้รับผลตอบแทนที่ดีจากผู้บริโภคในตลาด นอกจากนี้ บริษัทยังมุ่งพัฒนาผลิตภัณฑ์ใหม่ ๆ ภายใต้ตราชื่อของบริษัท เพื่อรักษาฐานลูกค้าเดิมและขยายฐานลูกค้าใหม่

#### สินค้า Hemodialysis (น้ำยาฟอกไต)

เนื่องจากการซื้อธุรกิจของบริษัท เกรซ วอเทอร์ เมด จำกัด ในระหว่างไตรมาสที่ 2 ปี 2566 บริษัทจึงรับรู้รายได้จากการผลิตภัณฑ์น้ำยาฟอกไตจำนวน 64.7 ล้านบาท คิดเป็นร้อยละ 11.2 ของรายได้จากการขายและให้บริการรวม สินค้าประเภทนี้จำหน่ายให้แก่คลินิกฟอกไตภายในประเทศ หากบริษัทมีการรวมธุรกิจตั้งแต่วันที่ 1 มกราคม 2566 สินค้าประเภทนี้จะสร้างรายได้ให้แก่บริษัทรวม 107.1 ล้านบาท

#### รายได้จากการขายและให้บริการแบ่งตามกลุ่มสินค้า

	ปี 2565		ปี 2566	
	พันบาท	ร้อยละ	พันบาท	ร้อยละ
ผลิตภัณฑ์เสริมอาหาร	216,650	47.4	276,713	48.1
ยาแผนปัจจุบัน	173,777	37.9	185,296	32.2
ผลิตภัณฑ์สมุนไพร	18,455	4.0	12,038	2.1
ผลิตภัณฑ์น้ำยาและวัสดุฟอกไต	-	-	64,665	11.2
ผลิตภัณฑ์อื่น ๆ <sup>1/</sup>	49,193	10.7	36,866	6.4
<b>รวม</b>	<b>458,075</b>	<b>100.0</b>	<b>575,578</b>	<b>100.0</b>

ที่มา : งบการเงินปี 2566 (ตรวจสอบแล้ว) และข้อมูลจากฝ่ายบริหาร

หมายเหตุ : <sup>1/</sup> ผลิตภัณฑ์อื่น ๆ เช่น เครื่องสำอาง ชุดตรวจสารเสพติด รายได้จากการให้บริการ เป็นต้น

#### ผลิตภัณฑ์เสริมอาหาร

บริษัทมีรายได้จากผลิตภัณฑ์เสริมอาหารร้อยละ 47.4 และร้อยละ 48.1 ของรายได้จากการขายและให้บริการรวมปี 2565 และปี 2566 ตามลำดับ ในปี 2566 บริษัทมีการขยายช่องทางการจัดจำหน่ายเพิ่มมากขึ้น ตลอดจนการนำเสนอผลิตภัณฑ์เสริมอาหารหลากหลายรูปแบบเพื่อรองรับความต้องการของลูกค้า ไม่ว่าจะเป็นผลิตภัณฑ์เสริมอาหารน้ำมันงาดำและรำข้าว ผลิตภัณฑ์เสริมอาหาร 4 Mix Oil

#### ผลิตภัณฑ์ยาแผนปัจจุบัน

บริษัทมีรายได้จากยาแผนปัจจุบันปี 2566 เพิ่มขึ้นร้อยละ 6.6 จากปี 2565 โดยรายได้ส่วนใหญ่มาจากคำสั่งซื้อจากลูกค้าประเภท OEM

## กำไรขั้นต้น

บริษัทมีอัตรากำไรขั้นต้นร้อยละ 31.6 และร้อยละ 25.1 สำหรับปี 2565 และปี 2566 ตามลำดับ อัตรากำไรขั้นต้นปี 2566 มีแนวโน้มลดลงเนื่องจากบริษัทมีการมีต้นทุนวัตถุดิบบางรายการเพิ่มสูงขึ้นส่งผลให้อัตรากำไรขั้นต้นลดลงร้อยละ 4.5 ยิ่งไปกว่านั้น บริษัทเริ่มทยอยรับรู้ค่าเสื่อมราคาจากสินทรัพย์ถาวรเพื่อขยายกิจการตามวัตถุประสงค์การใช้เงิน IPO ทำให้อัตรากำไรขั้นต้นลดลงร้อยละ 1.7 อย่างไรก็ตาม บริษัทรับรู้ผลขาดทุนจากมูลค่าสินค้าคงเหลือลดลงจำนวน 9.7 ล้านบาท

## ค่าใช้จ่ายในการขายและบริหาร

บริษัทมีอัตรารายส่วนค่าใช้จ่ายในการขายร้อยละ 32.5 และร้อยละ 25.3 ของรายได้รวม (รายได้จากการขายและให้บริการและรายได้อื่น) สำหรับปี 2565 และปี 2566 ตามลำดับ อัตรารายส่วนนี้มีแนวโน้มลดลงเนื่องจากการขยายตัวของรายได้รวม นอกจากนี้

นั้นบริษัทมีค่าโฆษณาประชาสัมพันธ์และค่าใช้จ่ายในการกระจายสินค้าในปี 2566 ลดลงไปจากปี 2565 รวม 29.1 ล้านบาท บริษัทมีค่าใช้จ่ายในการบริหารสำหรับปี 2565 และปี 2566 จำนวน 81.3 ล้านบาท และ 112.3 ล้านบาท ตามลำดับ ค่าใช้จ่ายในการบริหารปรับตัวเพิ่มขึ้นเนื่องจากค่าใช้จ่ายพนักงานจำนวน 16.2 ล้านบาท ค่าใช้จ่ายในการบริหารของบริษัทย่อยที่เข้ามาในระหว่างปีจำนวน 7.3 ล้านบาท และค่าใช้จ่ายในการวิจัยและพัฒนาผลิตภัณฑ์ใหม่จำนวน 2.3 ล้านบาท

## กำไรสุทธิ

บริษัทมีกำไรสุทธิรวม (3.1) ล้านบาท และ 28.2 ล้านบาท สำหรับปี 2565 และปี 2566 ตามลำดับ บริษัทมีกำไรสุทธิในปี 2566 เนื่องจากการขยายตัวของรายได้จากการขายและให้บริการและการรับรู้รายการกำไรจากการวัดมูลค่าของสินทรัพย์ทางการเงิน

## ฐานะการเงิน

ฐานะการเงินของบริษัท ณ วันที่ 31 ธันวาคม 2565 และ 2566 สรุปได้ดังนี้

หน่วย : พันบาท	ปี 2565	ปี 2566	%YoY
สินทรัพย์หมุนเวียนรวม	518,024	245,612	(52.6%)
สินทรัพย์ไม่หมุนเวียนรวม	848,488	1,090,063	28.5%
หนี้สินหมุนเวียนรวม	142,002	194,798	37.2%
หนี้สินไม่หมุนเวียนรวม	174,939	210,377	20.3%
ส่วนของผู้ถือหุ้นของบริษัท	942,024	870,062	(7.6%)
ส่วนของผู้ถือหุ้นที่ไม่มีอำนาจควบคุม	107,547	60,438	(43.8%)

ที่มา : งบการเงินปี 2566 (ตรวจสอบแล้ว) และข้อมูลจากฝ่ายบริหาร

สินทรัพย์หมุนเวียนรวม ณ วันที่ 31 ธันวาคม 2566 ส่วนใหญ่ประกอบด้วยลูกหนี้การค้าและสินค้าคงเหลือ คิดเป็นร้อยละ 77.4 ของสินทรัพย์หมุนเวียนรวม บริษัทมีเงินสด รายการเทียบเท่าเงินสด และเงินลงทุนระยะสั้นปี 2566 ลดลงจากปี 2565 เพราะบริษัทจำหน่ายเงินลงทุนระยะสั้นเพื่อนำไปซื้อธุรกิจ และใช้ลงทุนในสินทรัพย์ถาวรเพื่อขยายกิจการตามแผนธุรกิจ

ณ วันที่ 31 ธันวาคม 2566 บริษัทมีที่ดิน อาคาร และอุปกรณ์ คิดเป็นร้อยละ 64.4 ของสินทรัพย์รวม โดยบริษัทมีที่ดิน อาคาร และอุปกรณ์ปี 2566 สูงกว่าปี 2565 รวม 189.4 ล้านบาท เพราะซื้อที่ดินและการปรับปรุงสถานที่ผลิตโรงงานกรุงเทพฯ และได้มาจากการรวมธุรกิจ

บริษัทมีหนี้สินหมุนเวียนปี 2566 เพิ่มขึ้นจากปี 2565 จำนวน 52.8 ล้านบาท มีสาเหตุหลักจากกลุ่มบริษัทมีหนี้สินที่มีภาระดอกเบี้ย - ส่วนที่หมุนเวียนเพิ่มขึ้นรวม 71.1 ล้านบาท ในขณะที่เงินรับล่วงหน้าจากลูกค้า - ส่วนที่หมุนเวียนลดลงจำนวน 15.7 ล้านบาท

บริษัทมีหนี้สินไม่หมุนเวียนปี 2566 เพิ่มขึ้นจากปี 2565 ร้อยละ 20.3 เพราะกลุ่มบริษัทรับรู้รายการหนี้สินระยะยาวของบริษัทย่อยจากการรวมธุรกิจและมีการกู้ยืมระยะยาวเพิ่มเติมจากสถาบันการเงินรวม 30.3 ล้านบาท

## กระแสเงินสด

กระแสเงินสดของบริษัทสำหรับปี 2565 และปี 2566 แสดงได้ดังนี้

หน่วย : พันบาท	ปี 2565	ปี 2566
เงินสดต้นปี	625,895	100,196
กิจกรรมดำเนินงาน	2,810	40,379
กิจกรรมลงทุน	(463,902)	(202,523)
กิจกรรมจัดหาเงิน	(64,607)	82,602
<b>เงินสดปลายปี</b>	<b>100,196</b>	<b>20,654</b>

ที่มา : งบการเงินปี 2566 (ตรวจสอบแล้ว) และข้อมูลจากฝ่ายบริหาร

บริษัทมีกระแสเงินสดจากกิจกรรมดำเนินงานปี 2566 เพิ่มขึ้นจากปี 2565 จำนวน 37.6 ล้านบาท ซึ่งมาจากกำไรสุทธิที่เพิ่มขึ้น และได้รับเงินสดจากการรับชำระหนี้จากลูกหนี้การค้า กระแสเงินสดใช้ไปจากกิจกรรมลงทุนในปี 2566 มีจำนวน 202.5 ล้านบาท ส่วนใหญ่มาจากการซื้อที่ดิน อาคาร และอุปกรณ์เพื่อขยายกิจการเป็นเงินสดจำนวน 172.9 ล้านบาท ในขณะที่บริษัทมีกระแสเงินสดได้มาจากกิจกรรมจัดหาเงินจำนวน 82.6 ล้านบาท มาจากเงินสตรับสุทธิจากเงินกู้ยืมจากสถาบันการเงินจำนวน 74.4 ล้านบาท

## อัตราส่วนทางการเงินที่สำคัญ

	ปี 2565	ปี 2566
อัตราส่วนทุนหมุนเวียน (เท่า)	3.65	1.26
วงจรงเงินสด (วัน)	124	105
อัตรากำไรขั้นต้น (ร้อยละ)	31.6	25.1
อัตรา EBITDA (ร้อยละ)	5.5	7.2
อัตรากำไรสุทธิรวม (ร้อยละ)	(0.6)	4.4
ผลตอบแทนของสินทรัพย์ (ร้อยละ)	(0.2)	2.1
ผลตอบแทนของผู้ถือหุ้นบริษัท (ร้อยละ)	(1.9)	(0.1)
อัตราส่วนหนี้สินต่อทุน (เท่า)	0.30	0.44

ที่มา : งบการเงินปี 2566 (ตรวจสอบแล้ว) และข้อมูลจากฝ่ายบริหาร

บริษัทมีอัตราส่วนทุนหมุนเวียนปี 2566 จำนวน 1.26 เท่า ซึ่งลดลงไปจากปี 2565 มีสาเหตุหลักจากการลดลงของเงินสดรายการเทียบเงินสด และเงินลงทุนระยะสั้นเพื่อนำไปขยายกิจการ ทั้งในรูปแบบการซื้อสินทรัพย์ถาวรและการรวมธุรกิจ อย่างไรก็ตาม วงจรงเงินสดของบริษัทมีแนวโน้มที่ดีขึ้นในปี 2566 เนื่องจากมีระยะเวลาจัดเก็บหนี้เฉลี่ยและระยะเวลาจัดเก็บสินค้าคงเหลือลดลง 6 วัน 36 วัน ตามลำดับ

## ปัจจัยที่มีผลต่อการดำเนินงานในอนาคต และการดำเนินงานด้าน ESG

สืบเนื่องจากผู้บริโภคในปัจจุบันให้ความสำคัญต่อการดูแลสุขภาพเพื่อการมีชีวิตรองยาวและยั่งยืน จึงเป็นปัจจัยที่ดึงดูดให้ผู้ประกอบการรายใหม่มุ่งสู่ผลิตภัณฑ์เพื่อสุขภาพมากขึ้น ส่งผลให้การแข่งขันในตลาดมีแนวโน้มเพิ่มขึ้น และถึงแม้ว่าจะมีการตรวจสอบอย่างเข้มงวดโดยหน่วยงานกำกับดูแลแล้ว แต่ผู้ประกอบการบางรายอาจไม่ปฏิบัติตามหลักเกณฑ์ที่กำหนดไว้ ทำให้ผลิตภัณฑ์ที่ออกสู่ตลาดไม่มีคุณภาพ หรืออาจเป็นอันตรายต่อผู้บริโภค จึงทำให้ภาพลักษณ์โดยรวมทั้งตลาดต่อผู้บริโภคอาจเปลี่ยนแปลงไป บริษัทจึงกำหนดมาตรการป้องกัน การสร้างกระบวนการทำงาน และการควบคุมคุณภาพตลอดห่วงโซ่การผลิตและจัดจำหน่าย เพื่อให้มั่นใจได้ว่าผลิตภัณฑ์ของบริษัทมีคุณภาพ ปลอดภัย และมีประสิทธิภาพสูงสุดต่อผู้บริโภค นอกจากนั้น บริษัทยังทำการวิจัยและพัฒนาเพื่อสร้างผลิตภัณฑ์ใหม่ ๆ ออกสู่ตลาดอย่างสม่ำเสมอ เพื่อให้ผู้บริโภคจดจำตราสินค้าและมีทางเลือกเพิ่มเติมในการบริโภคผลิตภัณฑ์เพื่อสุขภาพ

สถานการณ์เศรษฐกิจและการเมืองในช่วง 5 ปีที่ผ่านมามีความผันผวนและมีแนวโน้มการเติบโตต่ำ ส่งผลให้ผู้บริโภคมีความระมัดระวังในการใช้จ่ายมากขึ้น อีกทั้งทำให้การขนส่งวัตถุดิบบางครั้งไม่สามารถทำได้ตามกำหนดเวลาเนื่องจากภาวะสงครามในต่างประเทศ บริษัทจึงอาจได้รับผลกระทบในการ

จัดหาและจำหน่ายสินค้าให้ทันเวลา อย่างไรก็ตาม บริษัทมีการวางแผนการผลิตอย่างรัดกุมแบบบูรณาการ โดยคำนึงถึงระยะเวลาการสั่งซื้อ ระยะเวลาผลิต และระยะเวลาจัดส่ง เพื่อให้มั่นใจได้ว่าบริษัทสามารถจัดหาผลิตภัณฑ์และส่งมอบให้แก่ลูกค้าได้ทันเวลาอย่างมีคุณภาพ

ในปัจจุบัน ผู้มีส่วนได้เสียมีความเข้าใจและตระหนักถึงการดำเนินธุรกิจตามหลัก ESG มากขึ้น ทำให้ภาคธุรกิจจะต้องปรับตัวตามพฤติกรรมผู้บริโภคในเรื่องนี้ด้วยเช่นกัน บริษัทมีการดำเนินการตามหลัก ESG ในปี 2566 โดยติดตั้ง Solar Roof Top ที่โรงงานลำพูนสำหรับการผลิตกระแสไฟฟ้าใช้ภายในโรงงาน โดยได้ดำเนินการเสร็จสิ้นแล้วในระหว่างไตรมาสที่ 4 ปี 2566 บริษัทคาดหวังว่าการใช้ Solar Roof Top จะช่วยลดการปล่อยก๊าซเรือนกระจกสู่ภายนอก นอกจากนี้บริษัทยังมีการปรับปรุงกระบวนการผลิตอย่างต่อเนื่องเพื่อเพิ่มผลิตผล ลดขยะและของเสีย เพื่อให้เกิดการประหยัดต่อขนาดและใช้ทรัพยากรต่าง ๆ ให้คุ้มค่าสูงสุด

ยิ่งไปกว่านั้น บริษัทตระหนักถึงคุณภาพชีวิตของพนักงาน ซึ่งเป็นทรัพยากรสำคัญที่จะผลักดันให้บริษัทบรรลุเป้าหมายและวัตถุประสงค์ บริษัทส่งเสริมให้พนักงานใช้อุปกรณ์และเทคโนโลยีสารสนเทศเพื่อช่วยในการดำเนินงาน ซึ่งจะช่วยให้พนักงานลดเวลาในการทำงานและบริษัทได้รับข้อมูลที่ถูกต้อง น่าเชื่อถือ ในเวลาที่เหมาะสม บริษัทจัดกิจกรรมเพื่อส่งเสริมความรู้พนักงานเพิ่มเติมเพื่อให้สามารถปฏิบัติงานได้อย่างมีประสิทธิภาพและมีประสิทธิภาพโดยรวมถึงทักษะการทำงาน ทักษะการสื่อสาร และความปลอดภัย อาชีวอนามัยในการทำงาน

## 5

## ข้อมูลทั่วไปและข้อมูลสำคัญอื่น

## ข้อมูลทั่วไป

ชื่อบริษัท (ภาษาไทย)	: บริษัท โรงงานเภสัชอุตสาหกรรม เจเอสพี (ประเทศไทย) จำกัด (มหาชน)
ชื่อบริษัท (ภาษาอังกฤษ)	: JSP Pharmaceutical Manufacturing (Thailand) Public Company Limited
ชื่อย่อหลักทรัพย์	: JSP
ชื่อตลาดหลักทรัพย์ที่จดทะเบียน	: ตลาดหลักทรัพย์ เอ็ม เอ ไอ (mai)
เลขทะเบียนบริษัท	: 0107561000480
ลักษณะการประกอบธุรกิจ	: พัฒนา ผลิตและจำหน่ายยาแผนปัจจุบัน ผลิตภัณฑ์สมุนไพร ผลิตภัณฑ์เสริมอาหาร เวชภัณฑ์ และแอลกอฮอล์ทำความสะอาด ภายใต้เครื่องหมายการค้าของลูกค้า และเครื่องหมายการค้าของบริษัท
สถานที่ตั้ง	: <b>สำนักงานใหญ่</b> เลขที่ 255, 257 ซอยสาธุประดิษฐ์ 58 แขวงบางโพงพาง เขตยานนาวา กรุงเทพมหานคร 10120 <b>สาขาที่ 1</b> เลขที่ 260 หมู่ 4 ตำบลศรีบัวบาน อำเภอเมืองลำพูน จังหวัดลำพูน 51000 <b>สาขาที่ 2</b> เลขที่ 88, 88/1-3 หมู่ 11 ตำบลบางโฉลง อำเภอบางพลี จังหวัดสมุทรปราการ 10540 <b>สาขาที่ 3</b> เลขที่ 88/5-6 หมู่ 11 ตำบลบางโฉลง อำเภอบางพลี จังหวัดสมุทรปราการ 10540
โทรศัพท์	: 02-284-1218
โทรสาร	: 02-294-0705
เว็บไซต์	: www.jsppharma.com
ทุนจดทะเบียน	: 341,250,000 บาท (สามร้อยสี่สิบเอ็ดล้านสองแสนห้าหมื่นบาทถ้วน) แบ่งออกเป็นหุ้นสามัญจำนวน 682,500,000 หุ้น (หกร้อยแปดสิบล้านสองแสนห้าหมื่นหุ้น)
ทุนที่ออกและเรียกชำระแล้ว	: 237,277,450 บาท (สองร้อยยี่สิบเจ็ดล้านห้าแสนบาทถ้วน) แบ่งออกเป็นหุ้นสามัญจำนวน 474,554,900 หุ้น (สี่ร้อยเจ็ดสิบล้านห้าหมื่นห้าพันห้าร้อยห้าสิบเก้าร้อยหุ้น)
มูลค่าหุ้นที่ตราไว้ต่อหุ้น	: 0.50 บาท (ห้าสิบบาท)
เลขานุการบริษัท	: โทรศัพท์ : 02-284-1218 E-mail : jspcs@jsppharma.com
นักลงทุนสัมพันธ์	: โทรศัพท์ : 064-479-1691 E-mail : ir@jsppharma.com

## ข้อมูลบุคคลอ้างอิง

นายทะเบียนหลักทรัพย์	: บริษัท ศูนย์รับฝากหลักทรัพย์ (ประเทศไทย) จำกัด 93 ชั้น 14 ถนนรัชดาภิเษก แขวงดินแดง เขตดินแดง กรุงเทพมหานคร 10400 โทรศัพท์ : 02-009-9000 โทรสาร : 02-009-9991 TSD Contact Center : 02-009-9999
ผู้สอบบัญชี	: บริษัท เคพีเอ็มจี ภูมิภาคไทย สอบบัญชี จำกัด ชั้น 50 เอ็มไพร์ทาวเวอร์ 1 ถนนสาทรใต้ แขวงยานนาวา เขตสาทร กรุงเทพมหานคร 10120 โทรศัพท์ : 02-677-2000 โทรสาร : 02-677-2222



## ข้อพิพาททางกฎหมาย

เมื่อวันที่ 11 กันยายน 2562 บริษัทถูกฟ้องร้องในคดีที่เกี่ยวกับละเมิดใช้สิทธิเครื่องหมายการค้าโดยไม่สุจริต โดยมีทุนทรัพย์ที่ถูกฟ้องร้องเป็นจำนวน 50.0 ล้านบาท เมื่อวันที่ 14 ธันวาคม 2564 ศาลทรัพย์สินทางปัญญาและการค้าระหว่างประเทศได้อ่านคำพิพากษายกฟ้อง ต่อมาเมื่อวันที่ 20 พฤษภาคม 2565 โจทก์ได้ยื่นอุทธรณ์ต่อศาลอุทธรณ์ชำนาญพิเศษ ซึ่งเมื่อวันที่ 16 มกราคม 2566 ศาลอุทธรณ์ชำนาญพิเศษได้อ่านคำพิพากษายกฟ้อง

เมื่อวันที่ 15 พฤษภาคม 2566 ศาลทรัพย์สินทางปัญญาและการค้าระหว่างประเทศกลาง ได้อ่านคำพิพากษาศาลอุทธรณ์คดีชำนาญพิเศษ ณ วันที่ 16 มกราคม 2566 ว่ายกฟ้องโจทก์และไม่มีคู่ความฝ่ายใดยื่นฎีกาคำพิพากษภายในกำหนดเวลาตามกฎหมาย และบริษัทได้รับหนังสือรับรองคดีถึงที่สุดของศาลทรัพย์สินทางปัญญาและการค้าระหว่างประเทศกลางแล้วคดีจึงเป็นอันถึงที่สุดตามกฎหมายแล้วและบริษัทไม่ต้องชดใช้ค่าเสียหาย ที่เกิดขึ้นจากคดีนี้แต่อย่างใด

ณ วันที่ 31 ธันวาคม 2566 กลุ่มบริษัทไม่มีข้อพิพาททางกฎหมาย โดยเป็นคดีที่เป็นผลจากการประกอบธุรกิจปกติของกลุ่มบริษัท และอาจมีผลกระทบด้านลบต่อกลุ่มบริษัทที่มีจำนวนสูงกว่าร้อยละ 5 ของส่วนของผู้ถือหุ้นรวม



## ส่วนที่ 2

การกำกับดูแลกิจการ



## 6

## นโยบายการกำกับดูแลกิจการ

## ภาพรวมของนโยบายและแนวปฏิบัติการกำกับดูแลกิจการ

## วัตถุประสงค์

บริษัท โรงงานเภสัชอุตสาหกรรม เจเอสพี (ประเทศไทย) จำกัด (มหาชน) ตระหนักถึงความสำคัญของการกำกับดูแลกิจการที่ดี ซึ่งเป็นสิ่งสำคัญที่จะช่วยทำให้นักลงทุนมีความเชื่อมั่นในบริษัท เนื่องด้วยบริษัทมีการบริหารจัดการที่มีประสิทธิภาพ โปร่งใส ตรวจสอบได้ และคำนึงถึงผู้มีส่วนได้เสียทุกฝ่าย นอกจากนี้ยังใช้เป็นหลักปฏิบัติให้คณะกรรมการบริษัท เพื่อใช้ในการกำกับดูแลให้กิจการมีผลประกอบการที่ดีในระยะยาว สามารถสร้างคุณค่าให้กิจการอย่างยั่งยืน

คณะกรรมการบริษัทในฐานะผู้นำและผู้รับผิดชอบสูงสุดขององค์กรมีบทบาทสำคัญในการกำกับดูแลกิจการ บริษัทจึงมีการกำหนดหลักปฏิบัติเกี่ยวกับการกำกับดูแลกิจการที่ดี สอดคล้องตามหลักการกำกับดูแลกิจการที่ดี หรือ Corporate Governance Code (CG Code) ซึ่งประกอบด้วยหลักปฏิบัติ 8 หมวดและนอกจากนี้ยังมีการกำหนดบทบาท อำนาจหน้าที่และความรับผิดชอบของคณะกรรมการและคณะกรรมการชุดย่อย ซึ่งสามารถสรุปโดยสังเขปได้ดังนี้

**หลักปฏิบัติ 1** ตระหนักถึงบทบาทและความรับผิดชอบของคณะกรรมการ ในฐานะผู้นำองค์กรที่สร้างคุณค่าให้แกกิจการอย่างยั่งยืน (Establish Clear Leadership Role and Responsibilities of the Board)

บริษัท มีการกำหนดบทบาทหน้าที่ความรับผิดชอบของคณะกรรมการไว้อย่างชัดเจนในกฎบัตรคณะกรรมการบริษัท โดยมีหน้าที่สำคัญในการพิจารณาและอนุมัติวิสัยทัศน์ ภารกิจ และค่านิยมของบริษัท รวมถึงพิจารณาและอนุมัติแผนกลยุทธ์ ทิศทางการดำเนินงาน เป้าหมายและนโยบายของบริษัท ตลอดจนการจัดสรรทรัพยากรต่าง ๆ ซึ่งคณะกรรมการมีความเข้าใจในบทบาทหน้าที่ ประโยชน์ และหลักการกำกับดูแลกิจการที่ดี ในการสร้างคุณค่าให้แกกิจการอย่างยั่งยืน และจะติดตามประเมินผล และดูแลการรายงานผลการดำเนินงานของบริษัท และบริษัทย่อย (ถ้ามี) เพื่อให้เป็นไปตามวัตถุประสงค์และเป้าหมาย

ทั้งนี้ คณะกรรมการจะกำกับดูแลการดำเนินงานของบริษัท โดยให้ดำเนินธุรกิจภายใต้กฎหมาย กฎระเบียบต่างที่เกี่ยวข้อง รวมถึงดำเนินงานตามเป้าหมายและแผนที่กำหนด โดยประเมินจากสถานะการดำเนินงานของบริษัท จากปัจจัยภายในและภายนอกที่อาจจะกระทบต่อองค์กร และวิเคราะห์แนวโน้มธุรกิจ รวมถึงการคำนึงถึงจริยธรรม ผลกระทบต่อสังคมและสิ่งแวดล้อม เพื่อให้บริษัทสามารถปรับเปลี่ยนนโยบายหรือกลยุทธ์ให้สอดคล้องกับสภาพแวดล้อมที่เปลี่ยนแปลงไป

นอกจากนี้ คณะกรรมการได้มีการกำหนดหน้าที่และความรับผิดชอบของคณะกรรมการชุดย่อยรวมถึงหน้าที่และความรับผิดชอบของประธานกรรมการไว้อย่างชัดเจน เพื่อการกำกับดูแลให้กรรมการและผู้บริหารปฏิบัติหน้าที่ตามที่กำหนดด้วยความรับผิดชอบ ระมัดระวัง และซื่อสัตย์สุจริต กำกับดูแลการดำเนินงานของบริษัท ให้เป็นไปตามกฎหมายที่เกี่ยวข้อง ข้อบังคับ มติที่ประชุมคณะกรรมการ มติที่ประชุมผู้ถือหุ้น และนโยบายต่าง ๆ ของบริษัท

**หลักปฏิบัติ 2** กำหนดวัตถุประสงค์และเป้าหมายหลักของกิจการที่เป็นไปเพื่อความยั่งยืน (Define Objectives that Promote Sustainable Value Creation)

คณะกรรมการให้ความสำคัญอย่างยิ่งต่อการกำหนดวัตถุประสงค์และเป้าหมายหลักในการดำเนินธุรกิจขององค์กร ให้สามารถเติบโตอย่างยั่งยืน โดยเป็นวัตถุประสงค์และเป้าหมายที่สอดคล้องกับการสร้างคุณค่าและเป็นประโยชน์ต่อองค์กร ลูกค้า คู่ค้า พนักงาน ผู้ถือหุ้น ผู้มีส่วนได้เสีย และสังคม โดยรวม ส่งเสริมให้วัตถุประสงค์และเป้าหมายหลักขององค์กร ควบคู่อยู่ในกระบวนการตัดสินใจและการดำเนินงานของบุคลากรในทุกระดับจนกลายเป็นวัฒนธรรมองค์กรที่อยู่ภายใต้หลักการกำกับดูแลกิจการที่ดี

ในการนี้ คณะกรรมการมีการกำหนดกลยุทธ์ แผนงานต่าง ๆ พร้อมติดตามและประเมินผลการปฏิบัติงานอย่างสม่ำเสมอ เพื่อให้สอดคล้องกับการบรรลุวัตถุประสงค์และเป้าหมายหลักขององค์กร โดยมีการนำเทคโนโลยีมาใช้อย่างเหมาะสม นอกจากนี้มีการตระหนักถึงความเสี่ยงของการตั้งเป้าหมายที่อาจนำไปสู่การประทุพผิตที่ผิดกฎหมาย หรือขาดจริยธรรม ตลอดจนกำกับดูแลให้มีการสื่อสารวัตถุประสงค์และเป้าหมายผ่านกลยุทธ์และแผนงานของทั้งองค์กร

### หลักปฏิบัติ 3 เสริมสร้างคณะกรรมการที่มีประสิทธิผล (Strengthen Board Effectiveness)

คณะกรรมการของบริษัทประกอบด้วยบุคคลผู้มีความรู้ความสามารถ มีความเชี่ยวชาญและประสบการณ์ที่สามารถปฏิบัติหน้าที่เพื่อประโยชน์แก่บริษัท ทั้งนี้ กรรมการบริษัทจะต้องมีคุณสมบัติและไม่มีลักษณะต้องห้ามตามที่กฎหมายกำหนด โดยคณะกรรมการบริษัทมีหน้าที่และความรับผิดชอบในการกำหนดและทบทวนโครงสร้างคณะกรรมการ

คณะกรรมการบริษัทประกอบด้วยกรรมการอิสระอย่างน้อย 1 ใน 3 ของกรรมการทั้งหมด และไม่น้อยกว่า 3 คน ต้องมีคุณสมบัติและไม่มีลักษณะต้องห้ามตามพระราชบัญญัติหลักทรัพย์และตลาดหลักทรัพย์ หรือตามหลักเกณฑ์ที่สำนักงานคณะกรรมการกำกับหลักทรัพย์และตลาดหลักทรัพย์ (“สำนักงาน ก.ล.ต.”) กำหนด รวมทั้งไม่มีลักษณะที่แสดงถึงการขาดความเหมาะสมที่จะได้รับความไว้วางใจให้บริหารจัดการกิจการที่มีมหาชนเป็นผู้ถือหุ้นตามที่สำนักงาน ก.ล.ต. กำหนด (ตามประกาศคณะกรรมการ ก.ล.ต. ที่ กจ. 3/2560 เรื่อง การกำหนดลักษณะขาดความน่าไว้วางใจของกรรมการและผู้บริหารของบริษัท) ซึ่งปัจจุบันคณะกรรมการบริษัทประกอบด้วยคณะกรรมการอิสระและกรรมการที่เป็นผู้บริหาร ซึ่งในการบริหารบริษัทคำนึงถึงความโปร่งใสและการกำกับดูแลกิจการที่ดี จึงมีนโยบายให้มีสัดส่วนกรรมการอิสระอย่างน้อยหนึ่งในสามของจำนวนกรรมการทั้งหมดเพื่อถ่วงดุลอำนาจอย่างเหมาะสม ตลอดจนแต่งตั้งคณะกรรมการชดเชยเพื่อช่วยคณะกรรมการจัดการตามขอบเขตที่ระบุในกฎบัตรของแต่ละคณะ เพื่อส่งเสริมประสิทธิภาพ และประสิทธิผลในการปฏิบัติงานของคณะกรรมการ ทั้งนี้ กรรมการอิสระควรดำรงตำแหน่งแต่ละวาระไม่เกิน 3 ปี และไม่ควรดำรงตำแหน่งเกิน 3 วาระติดต่อกัน เว้นแต่คณะกรรมการเห็นว่า การดำรงตำแหน่งนานกว่า 3 วาระติดต่อกันไม่มีผลต่อคุณสมบัติความเป็นอิสระ ซึ่งคณะกรรมการควรเปิดเผยความเห็นดังกล่าวให้ผู้ถือหุ้นทราบด้วย

คณะกรรมการบริษัทจะแต่งตั้งบุคคลที่เหมาะสมเป็นประธานกรรมการ โดยประธานกรรมการบริษัทนั้นจะคัดเลือกมาจากกรรมการอิสระ ทั้งนี้ คณะกรรมการจะเป็นผู้พิจารณาหลักเกณฑ์และวิธีการสรรหาบุคคลที่มีคุณสมบัติเหมาะสมในการดำรงตำแหน่งประธานกรรมการ เพื่อทำหน้าที่สนับสนุนคณะกรรมการในการสรรหากรรมการที่มีคุณสมบัติเหมาะสมด้วยกระบวนการที่โปร่งใสและชัดเจน พร้อมพิจารณาคำตอบแทนที่เหมาะสมก่อนเสนอให้ผู้ถือหุ้นอนุมัติ

คณะกรรมการบริษัทจะกำกับดูแลให้กรรมการทุกท่านมีความรับผิดชอบในการปฏิบัติหน้าที่และจัดสรรเวลาอย่างเพียงพอ และดูแลให้มีการเปิดเผยบทบาทและหน้าที่ของคณะกรรมการ และคณะกรรมการชดเชย จำนวนครั้งของการประชุมตลอดจนจำนวนครั้งที่กรรมการแต่ละท่านเข้าร่วมประชุมในปีที่ผ่านมาและรายงานผลการปฏิบัติงานของคณะกรรมการชดเชยทุกชุด นอกจากนี้ บริษัทได้จัดให้มีเลขานุการบริษัทเพื่อสนับสนุนการดำเนินการของคณะกรรมการรวมทั้งประสานงานให้มีการปฏิบัติตามมติของคณะกรรมการ ตลอดจนดูแลจัดการเกี่ยวกับการประชุมคณะกรรมการและการประชุมผู้ถือหุ้น

### หลักปฏิบัติ 4 สรรหาและพัฒนาผู้บริหารระดับสูงและการบริหารบุคลากร (Ensure Effective CEO and People Management)

คณะกรรมการบริษัทเป็นผู้พิจารณาหลักเกณฑ์และวิธีการสรรหาบุคคลที่มีคุณสมบัติเหมาะสม รวมถึงได้กำหนดคุณสมบัติของกรรมการและผู้บริหารระดับสูง เพื่อให้มั่นใจได้ว่าบริษัทมีการสรรหากรรมการและผู้บริหารระดับสูงที่เหมาะสมเพียงพอต่อการดำเนินงาน นอกจากนี้ยังให้ความสำคัญกับการดำเนินธุรกิจอย่างต่อเนื่องและยั่งยืน จึงได้จัดให้มีแผนการสืบทอดตำแหน่งที่สำคัญของบริษัท (Succession Plan) เพื่อสร้างความต่อเนื่องในการบริหารงานสำหรับกลุ่มผู้บริหารในระดับประธานเจ้าหน้าที่สายงาน ตามที่ระบุในนโยบายการวางแผนสืบทอดตำแหน่ง

ในการดำเนินการดังกล่าว คณะกรรมการได้มีการกำหนดโครงสร้างการตอบแทนของกรรมการและผู้บริหาร ตลอดจนการประเมินผลที่เหมาะสมกับขอบเขตความรับผิดชอบของหน้าที่ที่ได้รับมอบหมาย ทั้งนี้ กรรมการจะได้รับค่าตอบแทนเป็นเบี้ยประชุมและอาจได้รับโบนัสด้วย ส่วนกรรมการที่เป็นผู้บริหารจะได้รับผลตอบแทนเป็นเงินเดือนและโบนัส ซึ่งพิจารณาจากผลการดำเนินงานของบริษัทและผลการประเมินการปฏิบัติหน้าที่ของคณะกรรมการและแนวทางการประเมินผลการปฏิบัติงานของฝ่ายทรัพยากรบุคคล ตามที่ระบุในกฎบัตรคณะกรรมการบริษัทไว้เป็นสำคัญ

สำหรับในด้านการพัฒนาบุคลากร คณะกรรมการบริษัทจะติดตามให้มีการบริหารและพัฒนาบุคลากรให้มีความรู้ ทักษะ ประสบการณ์ และแรงจูงใจที่เหมาะสม เพื่อให้สามารถจัดการบริหารองค์กรให้เป็นไปตามนโยบายการกำกับดูแลกิจการที่ดีได้อย่างมีประสิทธิภาพตลอดจนสามารถปรับปรุงการปฏิบัติงานอย่างต่อเนื่อง

## หลักปฏิบัติ 5 ส่งเสริมนวัตกรรมและการประกอบธุรกิจอย่างมีความรับผิดชอบ (Nurture Innovation and Responsible Business)

คณะกรรมการให้ความสำคัญและสนับสนุนการสร้างนวัตกรรม พร้อมทั้งมีการพัฒนาระบบสารสนเทศ เพื่อส่งเสริมศักยภาพในการตอบสนองความต้องการและความสามารถในการให้บริการเพื่อผลประโยชน์ของลูกค้า เพื่อรองรับการเจริญเติบโตและขยายตลาดในอนาคต มีการดูแลและรองรับที่จะทำให้การดำเนินธุรกิจเป็นไปอย่างต่อเนื่องในยามที่เกิดสภาวะวิกฤตหรือเหตุการณ์ฉุกเฉิน (Business Continuity Plan: BCP) นอกจากนี้ คณะกรรมการจะติดตามดูแลให้ฝ่ายจัดการประกอบธุรกิจธุรกิจควบคู่ไปกับการสร้างคุณประโยชน์ต่อผู้มีส่วนได้เสียทุกฝ่ายที่เกี่ยวข้อง และมีความรับผิดชอบต่อสังคมและสิ่งแวดล้อม โดยจะส่งเสริมการดำเนินการเพื่อเพิ่มคุณค่าให้บริษัทตามสภาพปัจจัยแวดล้อมที่เปลี่ยนแปลงอยู่เสมอ ซึ่งอาจครอบคลุมการกำหนดรูปแบบธุรกิจ (Business Model) วิถีคิดมุมมองในการปรับปรุงกระบวนการให้บริการและกระบวนการทำงาน รวมทั้งการร่วมมือกับคู่ค้า โดยบริษัทมุ่งมั่นที่จะประกอบธุรกิจด้วยความซื่อสัตย์ สุจริต โปร่งใส ยึดถือความเป็นธรรมเป็นหัวใจสำคัญ พร้อมให้บริการที่ดีที่สุดแก่ลูกค้า ยินดีแข่งขันในธุรกิจอย่างยุติธรรม ไม่เอาเปรียบหรือแสวงหาประโยชน์โดยมิชอบ ปฏิบัติอยู่ในกรอบของธรรมเนียมปฏิบัติอย่างเคร่งครัด ทั้งนี้ คณะกรรมการบริษัทตระหนักถึงความสำคัญของบทบาทของผู้มีส่วนได้เสีย และปฏิบัติต่อผู้มีส่วนได้เสียทุกกลุ่มอย่างโปร่งใส เหมาะสมเสมอภาคและเป็นธรรม ซึ่งรวมถึง

**ผู้ถือหุ้น :** บริษัทมีนโยบายที่จะดำเนินธุรกิจอย่างซื่อสัตย์สุจริต มีจริยธรรม และจะใช้ความพยายามอย่างที่สุดที่จะพัฒนากิจการให้เจริญเติบโต และสร้างผลตอบแทนที่ดีให้กับผู้ถือหุ้นอย่างต่อเนื่องและยั่งยืน โดยยึดหลักการปฏิบัติต่อผู้ถือหุ้นอย่างเสมอภาคเท่าเทียมกัน

**พนักงาน :** ให้ผลตอบแทนแก่พนักงานโดยยึดหลักพิจารณาผลงานด้วยความเป็นธรรมและสามารถวัดผลได้ภายใต้หลักเกณฑ์ที่กำหนดและมุ่งส่งเสริมและพัฒนาบุคลากรให้มีความรู้ความสามารถอย่างต่อเนื่อง นอกจากนี้ บริษัทยังคำนึงถึงสิทธิของพนักงานเป็นสำคัญและเปิดโอกาสให้พนักงานร้องเรียนกรณีที่ไม่ได้รับความเป็นธรรมผ่านช่องทางต่าง ๆ

**ลูกค้า :** สร้างความสัมพันธ์และความร่วมมือในระยะยาวกับลูกค้า โดยยึดหลักความซื่อสัตย์สุจริตความซื่อถือและไว้วางใจ โดยบริษัทมีหน้าที่ในการสร้างความพึงพอใจสูงสุดให้กับลูกค้า ด้วยการรับผิดชอบต่อลูกค้า และให้ความสำคัญต่อปัญหาและความต้องการของลูกค้าเป็นอันดับแรก โดยยึดหลักจริยธรรมและการให้บริการที่ดีมีประสิทธิภาพ

**เจ้าหน้าที่ :** สร้างความสัมพันธ์และปฏิบัติต่อเจ้าหน้าที่ โดยยึดหลักความซื่อสัตย์สุจริต ความซื่อถือและไว้วางใจ และมีหน้าที่รับผิดชอบต่อลูกค้าและให้ความสำคัญต่อเงื่อนไขต่าง ๆ ที่ได้ทำข้อตกลงไว้กับเจ้าหน้าที่อย่างดีที่สุด

**คู่ค้า :** ปฏิบัติต่อคู่ค้าด้วยความซื่อสัตย์สุจริต และมีความเท่าเทียมกัน เพื่อให้การประกอบธุรกิจที่เป็นธรรม ได้รับประโยชน์ร่วมกัน มีการพัฒนาอย่างยั่งยืน และเป็นคู่ค้าในระยะยาวกับบริษัท โดยเลือกทำธุรกิจกับคู่ค้าจากเงื่อนไขต่าง ๆ เช่น ราคา คุณภาพ ความน่าไว้วางใจยึดมั่นในสิ่งที่ถูกต้อง ตลอดจนความเชี่ยวชาญด้านเทคนิค กฎหมาย และการป้องกันสิ่งแวดล้อม

**ชุมชนและสิ่งแวดล้อม :** ดูแลให้บริษัทและพนักงานดำเนินธุรกิจอย่างรับผิดชอบต่อและเป็นประโยชน์แก่สังคมและชุมชน และมีหน้าที่ประพฤติต่อชุมชนที่อาศัยอยู่ใกล้เคียงด้วยความเป็นมิตร ให้ความช่วยเหลือและสนับสนุนพัฒนาชุมชนให้มีความเป็นอยู่ที่ดี ไม่สร้างหรือก่อให้เกิดผลกระทบในทางลบต่อสิ่งแวดล้อม

**การแข่งขันอย่างเป็นธรรม :** ดูแลให้บริษัทประกอบธุรกิจอย่างเปิดเผยโปร่งใสและไม่สร้างความได้เปรียบทางการแข่งขันอย่างไม่เป็นธรรม

**หน่วยงานราชการที่เกี่ยวข้อง :** ดูแลให้บริษัทปฏิบัติตามกฎหมายและข้อบังคับต่างๆที่เกี่ยวข้องและปฏิบัติต่อภาครัฐและหน่วยงานราชการต่าง ๆ อย่างมีความเป็นกลางตามที่ได้กำหนดไว้ในข้อพึงปฏิบัติในการทำงาน (Code of conduct) และนโยบายต่อต้านการทุจริตคอร์รัปชัน

นอกจากการสนับสนุนการสร้างนวัตกรรมและพัฒนาระบบสารสนเทศ เพื่อรองรับการให้บริการของลูกค้า และสนับสนุนการดำเนินธุรกิจที่ให้ความสำคัญต่อสังคมและสิ่งแวดล้อมแล้ว การจัดสรรและการจัดการทรัพยากรถือเป็นอีกส่วนที่สำคัญ คณะกรรมการจึงมีส่วนในการกำกับดูแลให้มีการใช้ทรัพยากรที่จำเป็นอย่างคุ้มค่า และมีประสิทธิภาพและประสิทธิผล



## หลักปฏิบัติ 6 ดูแลให้มีระบบการบริหารความเสี่ยงและการควบคุมภายในที่เหมาะสม (Strengthen Effective Risk Management and Internal Control)

คณะกรรมการจะกำกับดูแลให้มั่นใจว่าบริษัทมีระบบการบริหารความเสี่ยงและการควบคุมภายในที่จะทำให้บรรลุวัตถุประสงค์อย่างมีประสิทธิภาพ และมีการปฏิบัติให้เป็นไปตามกฎหมายและมาตรฐานที่เกี่ยวข้อง ทั้งนี้คณะกรรมการได้แต่งตั้งคณะกรรมการตรวจสอบ ซึ่งทุกคนต้องเป็นกรรมการอิสระและไม่มีลักษณะต้องห้ามตามกฎหมายที่เกี่ยวข้อง รวมถึงต้องมีคุณสมบัติและหน้าที่ตามหลักเกณฑ์ของสำนักงาน ก.ล.ด. และตลาดหลักทรัพย์ฯ เพื่อให้สามารถปฏิบัติหน้าที่ได้อย่างมีประสิทธิภาพและอิสระ เพื่อทำหน้าที่ต่าง ๆ ตามที่ได้รับมอบหมายจากคณะกรรมการบริษัท ซึ่งรวมถึงหน้าที่ในการสอบทานรายงานทางการเงิน ระบบการควบคุมภายใน การปฏิบัติตามกฎหมาย การพิจารณาคัดเลือกผู้สอบบัญชี การให้ความเห็นเกี่ยวกับความจำเป็นและความเหมาะสมของการทำรายการระหว่างกันกับบุคคลที่อาจมีความขัดแย้งทางผลประโยชน์หรือมีส่วนได้เสีย นอกจากนี้คณะกรรมการได้แต่งตั้งคณะกรรมการบริหารความเสี่ยงเพื่อดูแลสนับสนุนคณะกรรมการในการดูแลระบบการบริหารความเสี่ยงตามที่กำหนดไว้ในนโยบายการบริหารความเสี่ยง (Risk Management) รวมทั้งการกำกับดูแลให้มีระบบการรักษาความปลอดภัยและการจัดการของข้อมูลที่อาจส่งผลกระทบต่อความน่าเชื่อถือและกระทบต่อการดำเนินธุรกิจของบริษัท

ทั้งนี้เพื่อให้มั่นใจว่าคณะกรรมการสามารถกำกับดูแลระบบการบริหารความเสี่ยงและการควบคุมภายในได้อย่างมีประสิทธิภาพ คณะกรรมการได้กำหนดนโยบายต่าง ๆ ที่เกี่ยวข้องเพื่อช่วยจัดการการกำกับดูแล โดยแบ่งออกเป็น 5 กลุ่ม ดังนี้

1. การกำกับดูแลกิจการที่ดี (Corporate Governance)
2. รายงานทางการเงินและการบริหารการเงิน
3. การบริหารข้อมูลและเทคโนโลยีสารสนเทศ
4. การบริหารทรัพยากรมนุษย์
5. นโยบายบริหารทั่วไป

คณะกรรมการบริษัทมีนโยบายต่อต้านการทุจริตคอร์รัปชัน ซึ่งได้สื่อสารในทุกระดับขององค์กรและบุคคลภายนอกเพื่อให้เกิดการนำไปปฏิบัติ รวมถึงกำกับดูแลให้มีกลไกการรับเรื่องร้องเรียนและการดำเนินการกรณีมีการร้องเรียนหรือแจ้งเบาะแส และกำหนดแนวทางปฏิบัติที่ชัดเจนในนโยบายการแจ้งเบาะแสและข้อร้องเรียน โดยมีข้อกำหนดเกี่ยวกับการรายงาน การสอบสวน การละเมิดจรรยาบรรณ การรับเรื่องร้องเรียนการทุจริตและการกระทำผิดในกรณีที่มีผู้มีส่วนได้เสียมีข้อสังเกตเกี่ยวกับการดำเนินงานของบริษัท สามารถสอบถามรายละเอียด แจ้งข้อร้องเรียน หรือเบาะแสดังกล่าวผิดกฎหมาย ความไม่ถูกต้องของรายงานทางการเงิน ระบบการควบคุมภายในที่บกพร่อง หรือการผิดจรรยาบรรณธุรกิจ ผ่านกรรมการอิสระ หรือกรรมการตรวจสอบของบริษัทได้ โดยข้อมูลการร้องเรียนและเบาะแสมายังบริษัทจะถูกเก็บไว้เป็นความลับ ซึ่งกรรมการอิสระ กรรมการตรวจสอบ หรือประธานเจ้าหน้าที่บริหารจะส่งการให้ผู้ที่ได้รับมอบหมายตรวจสอบข้อมูลและหาแนวทางแก้ไข (หากมี) และรายงานต่อประธานเจ้าหน้าที่บริหาร และ/หรือ คณะกรรมการต่อไป โดยบริษัทจัดให้มีช่องทางรับข้อร้องเรียน และ/หรือแสดงความคิดเห็น และเพิ่มช่องทางในการอีเมลถึงผู้บริหารระดับสูงโดยตรงที่ช่องทางในการแจ้งเบาะแส และข้อร้องเรียน บริษัทกำหนดช่องทางในการรับแจ้งเบาะแส และข้อร้องเรียน ดังนี้

1. กล่องรับข้อเสนอแนะและข้อร้องเรียนภายในบริษัท
2. การแจ้งเบาะแส และข้อร้องเรียนโดยตรงถึง
  - 2.1 ผู้บังคับบัญชาที่ตนเองไว้วางใจทุกระดับ
  - 2.2 ฝ่ายทรัพยากรบุคคล
  - 2.3 เลขานุการบริษัท
  - 2.4 กรรมการตรวจสอบ
  - 2.5 กรรมการบริษัท
3. ทางอีเมล : [jspcs@jsppharma.com](mailto:jspcs@jsppharma.com)  
 ประธานกรรมการตรวจสอบ : [jspac@jsppharma.com](mailto:jspac@jsppharma.com)  
 เลขานุการบริษัท : [jspcs@jsppharma.com](mailto:jspcs@jsppharma.com)
4. ทางเว็บไซต์ของบริษัท : [www.jsppharma.com](http://www.jsppharma.com)
5. ทางไปรษณีย์ : ส่งโดยตรงถึงประธานกรรมการบริษัท หรือประธานกรรมการตรวจสอบ  
 บริษัท โรงงานเภสัชอุตสาหกรรม เจเอสพี (ประเทศไทย) จำกัด (มหาชน)  
 ที่อยู่ : เลขที่ 255,257 ซอยสาธุประดิษฐ์ 58  
 แขวงบางโพงพาง เขตยานนาวา กรุงเทพฯ 10120

อนึ่ง ทุกช่องทางการแจ้งเบาะแส และข้อร้องเรียน เลขานุการบริษัทจะทำหน้าที่ในการประสานงาน รับ-ส่งเรื่อง ติดตามผลการสอบสวน และรวบรวมเรื่อง โดยข้อมูลการแจ้งเบาะแสดังกล่าวจะส่งตรงไปยังผู้รับผิดชอบเรื่องนี้โดยเฉพาะ ซึ่งได้แก่ประธานคณะกรรมการตรวจสอบ และ ประธานเจ้าหน้าที่บริหาร เพื่อดำเนินการที่เหมาะสมต่อไป และเพื่อให้ผู้แจ้งเบาะแสในเรื่องดังกล่าวมีความมั่นใจว่า ข้อมูลและเรื่องราวที่แจ้งนั้นจะได้รับการดูแลและคุ้มครองจากผู้รับผิดชอบโดยตรง ในกรณีที่ ประธานเจ้าหน้าที่บริหาร เป็นผู้ถูกร้องเรียน คณะกรรมการตรวจสอบของบริษัท (Audit Committee) จะเป็นผู้แต่งตั้งคณะกรรมการตรวจสอบข้อเท็จจริง (Investigation Committee) เพื่อทำหน้าที่ตามความเหมาะสม

### หลักปฏิบัติ 7 รักษาความน่าเชื่อถือทางการเงินและการเปิดเผยข้อมูล (Ensure Disclosure and Financial Integrity)

คณะกรรมการบริษัทกำกับดูแลให้มีการจัดทำรายงานทางการเงินและการเปิดเผยข้อมูลสำคัญที่ถูกต้อง เพียงพอ ทันเวลา เป็นไปตามกฎเกณฑ์ มาตรฐาน และแนวปฏิบัติที่เกี่ยวข้อง รวมถึงติดตามดูแลความเพียงพอของสภาพคล่องทางการเงินและความสามารถในการชำระหนี้ โดยมอบหมายให้ฝ่ายบัญชีการเงินและฝ่ายบริหารของบริษัทพร้อมประเมินฐานะทางการเงินของกิจการ ซึ่งหากกิจการประสบปัญหาทางการเงินหรือมีแนวโน้มจะประสบปัญหา ทางบริษัทมีแผนในการแก้ปัญหาและกลไกที่สามารถแก้ไขปัญหาทางการเงิน เพื่อให้บริษัทสามารถดำเนินกิจการได้อย่างต่อเนื่อง

ในการนี้ บริษัทได้จัดให้เจ้าหน้าที่นักลงทุนสัมพันธ์ (Investor Relations) ทำหน้าที่สื่อสารและประชาสัมพันธ์ข้อมูลข่าวสารที่เป็นประโยชน์ต่อผู้ถือหุ้น นักลงทุน นักวิเคราะห์ และผู้ที่เกี่ยวข้องอย่างเหมาะสม เท่าเทียมกัน และทันเวลา พร้อมทั้งช่วยดูแลการเผยแพร่ข้อมูลของบริษัทตามเกณฑ์ที่กำหนดต่อสำนักงานคณะกรรมการกำกับหลักทรัพย์และตลาดหลักทรัพย์ ตลาดหลักทรัพย์แห่งประเทศไทย และหน่วยงานที่เกี่ยวข้อง ในแบบแสดงรายการข้อมูลรายการประจำปี (56-1 One Report) และ/หรือ เว็บไซต์ของบริษัท เป็นต้น ตลอดจนข้อมูลที่สำคัญที่มีผลกระทบต่อราคาหลักทรัพย์ของบริษัท ซึ่งมีผลกระทบต่อกระบวนการตัดสินใจของผู้ลงทุนและผู้มีส่วนได้เสียของบริษัทอย่างถูกต้อง ไม่ทำให้สำคัญผิด และเพียงพอต่อการตัดสินใจของนักลงทุน

### หลักปฏิบัติ 8 สนับสนุนการมีส่วนร่วมและการสื่อสารกับผู้ถือหุ้น (Ensure Engagement and Communication with Shareholders)

คณะกรรมการให้ความสำคัญกับผู้ถือหุ้นของบริษัท โดยบริษัทจะดำเนินการให้มั่นใจได้ว่าผู้ถือหุ้นได้รับการปฏิบัติที่เท่าเทียมกันและผู้ถือหุ้นสามารถใช้สิทธิพื้นฐานในฐานะผู้ถือหุ้นได้อย่างครบถ้วน เช่น (1) การกำหนดหลักเกณฑ์การให้ผู้ถือหุ้นส่วนน้อยสามารถเพิ่มวาระการประชุมล่วงหน้าก่อนวันประชุมผู้ถือหุ้น โดยคณะกรรมการควรพิจารณาบรรจุเรื่องให้ผู้ถือหุ้นเสนอเป็นวาระการประชุม หากกรณีที่คณะกรรมการปฏิเสธเรื่องให้ผู้ถือหุ้นเสนอบรรจุเป็นวาระ คณะกรรมการต้องแจ้งเหตุผลให้ที่ประชุมรับทราบ (2) หลักเกณฑ์การให้ผู้ถือหุ้นส่วนน้อยในการแต่งตั้งหรือถอดถอนกรรมการ การพิจารณาค่าตอบแทนของกรรมการ การแต่งตั้งผู้สอบบัญชี การจ่ายเงินปันผล การเพิ่มทุนและออกหุ้นใหม่ รวมทั้งสิทธิในการตั้งคำถามต่อคณะกรรมการบริษัทเกี่ยวกับรายงานของคณะกรรมการบริษัทและเรื่องอื่นใดที่นำเสนอต่อที่ประชุมเพื่อพิจารณาและอนุมัติ นอกจากนี้ คณะกรรมการบริษัทยังต้องตระหนักและให้ความสำคัญถึงสิทธิของผู้ถือหุ้น ไม่กระทำการใด ๆ อันเป็นการละเมิดหรือลดทอนสิทธิของผู้ถือหุ้น โดยจะให้มั่นใจว่าผู้ถือหุ้นมีส่วนร่วมในการตัดสินใจในเรื่องสำคัญของบริษัท จะดูแลให้การดำเนินการในวันประชุมผู้ถือหุ้นเป็นไปด้วยความเรียบร้อย โปร่งใส มีประสิทธิภาพ และเอื้อให้ผู้ถือหุ้นสามารถใช้สิทธิของตน จะดูแลให้การเปิดเผยมติที่ประชุมผู้ถือหุ้นและการจัดทำรายงานการประชุมผู้ถือหุ้นเป็นไปอย่างถูกต้องและครบถ้วน

คณะกรรมการบริษัทดูแลให้มีการเปิดเผยข้อมูลและสารสนเทศทั้งทางการเงินและด้านอื่นที่เกี่ยวข้องกับธุรกิจและผลประกอบการของบริษัท ที่ตรงต่อความเป็นจริง ครบถ้วน เพียงพอ สม่าเสมอ ทันเวลา และแสดงให้เห็นถึงสภาพของการประกอบการและสภาพทางการเงินที่แท้จริงของบริษัท รวมทั้งอนาคตของธุรกิจของบริษัท โดยจัดให้มีการปฏิบัติตามกฎหมายระเบียบ และข้อบังคับที่เกี่ยวข้องกับการเปิดเผยข้อมูลของสำนักงาน ก.ล.ต. และตลาดหลักทรัพย์ฯ โดยเคร่งครัด นอกเหนือจากการเปิดเผยข้อมูลตามข้อกำหนดของสำนักงาน ก.ล.ต. และตลาดหลักทรัพย์ฯ แล้ว บริษัทจัดให้มีการสื่อสารไปยังผู้ถือหุ้นและนักลงทุนผ่านช่องทางอื่น ๆ รวมถึงการเผยแพร่ข้อมูลข่าวสารของบริษัทไปยังผู้ถือหุ้น นักลงทุน และประชาชนทั่วไปผ่านสื่อมวลชนและสื่ออื่น ๆ ทั้งในและต่างประเทศเช่นเดียวกันได้รับทราบข้อมูลของบริษัทอย่างทั่วถึงและตรงเวลา

## จรรยาบรรณธุรกิจ

บริษัทดำเนินธุรกิจด้วยความซื่อสัตย์ สุจริต มีจริยธรรม มีความรับผิดชอบตามหน้าที่ และมุ่งมั่นในการปฏิบัติให้เป็นไปตามหลักการกำกับดูแลกิจการที่ดี ซึ่งทำให้บริษัทสามารถเติบโตอย่างมั่นคงและยั่งยืน บริษัทได้จัดทำจรรยาบรรณทางธุรกิจขึ้นเพื่อให้กรรมการ ผู้บริหาร และพนักงานของบริษัท ใช้เป็นกรอบและแนวทางปฏิบัติ ซึ่งจะช่วยให้บริษัทสามารถดำเนินธุรกิจอย่างโปร่งใส ซื่อตรง เป็นไปตามกฎหมาย และหลีกเลี่ยงกิจกรรมที่อาจนำไปสู่ความขัดแย้งทางผลประโยชน์กับธุรกิจของบริษัท อันเป็นการสร้างความเชื่อมั่น การเป็นที่ยอมรับในระดับประเทศและระดับสากล ตลอดจนสร้างความเจริญเติบโตอย่างยั่งยืนต่อไป

บริษัทได้จัดทำหลักสูตรบังคับ เรื่อง จรรยาบรรณธุรกิจ ซึ่งเนื้อหาครอบคลุมทั้งเรื่องของการปฏิบัติงานตามจรรยาบรรณ และจริยธรรมธุรกิจ ความปลอดภัยทางเทคโนโลยีสารสนเทศ การป้องกันการรั่วไหลข้อมูลภายใน การป้องกันความขัดแย้งทางผลประโยชน์ และการต่อต้านทุจริตคอร์รัปชัน เพื่อให้กรรมการ ผู้บริหาร และพนักงานของบริษัทได้เรียนรู้ด้วยตนเองผ่านระบบ e-learning และลงนามรับทราบข้อกำหนดจรรยาบรรณทางธุรกิจเป็นประจำทุกปี ในปี 2566 กรรมการ ผู้บริหาร และพนักงานของบริษัทได้เข้าเรียนรู้และลงนามรับทราบข้อกำหนดจรรยาบรรณทางธุรกิจร้อยละ 100.00 ของจำนวนกรรมการ ผู้บริหาร และพนักงานของบริษัท

## 7

## โครงสร้างการกำกับดูแลกิจการ และข้อมูลสำคัญ เกี่ยวกับคณะกรรมการ คณะกรรมการชุดย่อย ผู้บริหาร พนักงานและอื่น ๆ

### โครงสร้างการกำกับดูแลกิจการ

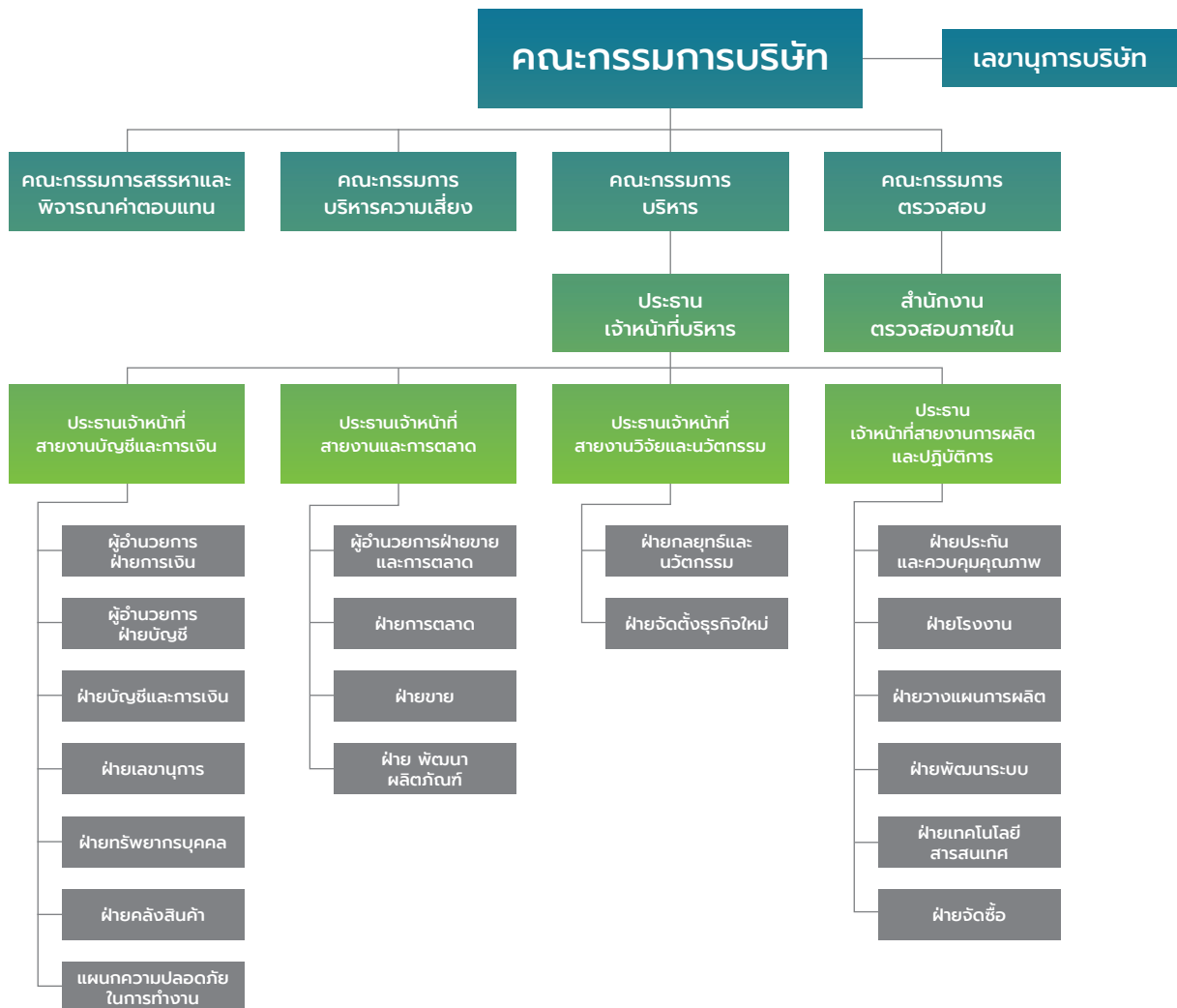

## ข้อมูลเกี่ยวกับคณะกรรมการ

### องค์ประกอบของคณะกรรมการบริษัท

โครงสร้างการจัดการของบริษัทประกอบด้วยคณะกรรมการและคณะอนุกรรมการ ได้แก่ คณะกรรมการบริษัท คณะกรรมการตรวจสอบ คณะกรรมการบริหารความเสี่ยง คณะกรรมการสรรหาและพิจารณาค่าตอบแทน และคณะกรรมการบริหาร

### ข้อมูลคณะกรรมการและผู้มีอำนาจควบคุมบริษัทรายบุคคล

ณ วันที่ 31 ธันวาคม 2566 คณะกรรมการบริษัทมีทั้งหมด 11 คน ประกอบด้วย

ชื่อ - สกุล		ตำแหน่ง
1. นพ. ธงชัย	ทวิชาชาติ	กรรมการอิสระ/ ประธานกรรมการบริษัท
2. นางสาวโสภาวดี	เลิศมนัสชัย	กรรมการอิสระ / ประธานกรรมการตรวจสอบ / กรรมการสรรหาและพิจารณาค่าตอบแทน
3. ภก. วินิต	อัศวกิจวีรี	กรรมการอิสระ / กรรมการตรวจสอบ
4. นายณัฐวุฒิ	วิบูลพัฒนะวงศ์	กรรมการอิสระ / ประธานกรรมการบริหารความเสี่ยง
5. ผศ.ดร. ลลิตา	หงษ์รัตนวงศ์	กรรมการอิสระ / กรรมการตรวจสอบ / ประธานกรรมการสรรหาและพิจารณาค่าตอบแทน
6. นางจินตนา	สันติพิสุทธิ์	กรรมการ / ประธานกรรมการบริหาร
7. ดร. สิทธิชัย	แดงประเสริฐ	กรรมการ / กรรมการบริหารความเสี่ยง / กรรมการบริหาร / ประธานเจ้าหน้าที่บริหาร (CEO) / ประธานเจ้าหน้าที่สายงานวิจัยและนวัตกรรม
8. นายพิษณุ	แดงประเสริฐ	กรรมการ / กรรมการบริหาร / ประธานเจ้าหน้าที่สายงานการขายและการตลาด
9. นางสาวจิรดา	แดงประเสริฐ	กรรมการ / กรรมการสรรหาและพิจารณาค่าตอบแทน1/ กรรมการบริหาร / ประธานเจ้าหน้าที่สายงานบัญชีและการเงิน (CFO)
10. นายสรสิช	แดงประเสริฐ	กรรมการ/กรรมการบริหารความเสี่ยง / กรรมการบริหาร / ประธานเจ้าหน้าที่สายงานการผลิตและปฏิบัติการ
11. นายธวัช	กิจกังวล	กรรมการ / กรรมการสรรหาและพิจารณาค่าตอบแทน

ข้อมูลสำคัญเกี่ยวกับกรรมการสามารถจำแนกได้ดังนี้

ชื่อ - สกุล	เพศ		กรรมการอิสระ		ผู้บริหาร	
	ชาย	หญิง	เป็น	ไม่เป็น	เป็น	ไม่เป็น
1. นพ.ธงชัย	ทวิชาชาติ	○		○		○
2. นางสาวโสภาวดี	เลิศมนัสชัย		○			○
3. ภก. วินิต	อัศวกิจวีรี	○		○		○
4. นายณัฐวุฒิ	วิบูลพัฒนะวงศ์	○		○		○
5. ผศ.ดร. ลลิตา	หงษ์รัตนวงศ์		○			○
6. นางจินตนา	สันติพิสุทธิ์		○		○	
7. ดร. สิทธิชัย	แดงประเสริฐ	○		○	○	
8. นายพิษณุ	แดงประเสริฐ	○		○	○	
9. นางสาวจิรดา	แดงประเสริฐ		○		○	
10. นายสรสิช	แดงประเสริฐ	○		○	○	
11. นายธวัช	กิจกังวล	○		○		○
<b>รวม (คน)</b>		<b>7</b>	<b>4</b>	<b>5</b>	<b>6</b>	<b>4</b>
<b>ร้อยละ</b>		<b>63.6</b>	<b>36.4</b>	<b>45.5</b>	<b>54.5</b>	<b>63.6</b>



### กรรมการผู้มีอำนาจลงนามผูกพันบริษัท

นางจินตนา สันติพิสุทธิ์ ลงลายมือชื่อร่วมกับนายสิทธิชัย แดงประเสริฐ หรือ นายพิชญ์ แดงประเสริฐ หรือ นางสาวจิรดา แดงประเสริฐ หรือ นายสรสิทธิ์ แดงประเสริฐ รวมเป็นสองคน และประทับตราสำคัญบริษัท

### ข้อมูลเกี่ยวกับบทบาทหน้าที่ของคณะกรรมการ

คณะกรรมการบริษัทมีอำนาจ หน้าที่ และความรับผิดชอบที่สำคัญดังนี้

#### 1. องค์ประกอบของคณะกรรมการบริษัท

- 1.1 คณะกรรมการบริษัทประกอบด้วยกรรมการไม่น้อยกว่า 5 คน และไม่เกิน 15 คน
- 1.2 คณะกรรมการบริษัท ประกอบด้วยกรรมการที่เป็นผู้บริหารและกรรมการอิสระ โดยมีกรรมการอิสระอย่างน้อย 1 ใน 3 และไม่น้อยกว่า 3 คน คุณสมบัติของกรรมการอิสระเป็นไปตาม หลักเกณฑ์ที่คณะกรรมการกำกับตลาดทุนและหน่วยงานที่เกี่ยวข้องกำหนด
- 1.3 ให้คณะกรรมการบริษัท เลือกกรรมการอิสระคนหนึ่งเป็นประธานกรรมการ และคณะกรรมการบริษัทอาจเลือกกรรมการคนหนึ่งหรือหลายคนเป็นรองประธานกรรมการบริษัท
- 1.4 ให้คณะกรรมการบริษัท เลือกบุคคลหนึ่งทำหน้าที่เป็นเลขานุการบริษัท ซึ่งเลขานุการบริษัทจะเป็นกรรมการหรือไม่ก็ได้

#### 2. คุณสมบัติของคณะกรรมการบริษัท

- 2.1 กรรมการบริษัทจะต้องเป็นบุคคลธรรมดาและบรรลุนิติภาวะ โดยการคัดเลือกบุคคลที่จะเข้าดำรงตำแหน่งเป็นกรรมการบริษัทจะต้องเป็นไปตามเกณฑ์คุณสมบัติตามมาตรา 68 แห่งพระราชบัญญัติบริษัทมหาชน จำกัด พ.ศ.2535 และพระราชบัญญัติหลักทรัพย์และตลาดหลักทรัพย์ และ/หรือกฎหมาย หลักเกณฑ์ ระเบียบที่เกี่ยวข้อง
- 2.2 กรรมการบริษัท สามารถดำรงตำแหน่งกรรมการในบริษัทจดทะเบียนอื่นได้ แต่ไม่ควรเกิน 5 บริษัท ทั้งนี้ในการดำรงตำแหน่งกรรมการในบริษัทจดทะเบียนอื่นดังกล่าว ต้องไม่เป็นอุปสรรคต่อการปฏิบัติหน้าที่ กรรมการของบริษัท และต้องเป็นไปตามแนวทางของสำนักงานคณะกรรมการกำกับหลักทรัพย์และตลาดหลักทรัพย์ และตลาดหลักทรัพย์แห่งประเทศไทย

- 2.3 มีความรู้ ความสามารถ และประสบการณ์ที่เป็นประโยชน์ต่อการดำเนินธุรกิจ มีความตั้งใจและจริยธรรมในการดำเนินธุรกิจ
- 2.4 สามารถใช้ดุลยพินิจโดยตรงไปตรงมาอย่างเป็นอิสระจากฝ่ายจัดการและกลุ่มที่มีผลประโยชน์อื่นใด
- 2.5 สามารถอุทิศเวลาให้บริษัทได้อย่างเพียงพอ และเอาใจใส่การปฏิบัติหน้าที่ตามความรับผิดชอบของตน
- 2.6 ต้องไม่ประกอบกิจการอันมีสภาพอย่างเดียวกัน และเป็นการแข่งขันกับกิจการของบริษัท หรือเข้าเป็นหุ้นส่วนในห้างหุ้นส่วนสามัญ หรือเป็นหุ้นส่วนไม่จำกัดความรับผิดชอบในห้างหุ้นส่วนจำกัด หรือ เป็นกรรมการของบริษัท เอกชนหรือบริษัทอื่นที่ประกอบกิจการอันมีสภาพอย่างเดียวกัน และเป็นการแข่งขันกับกิจการของบริษัท ไม่ว่าจะทำเพื่อประโยชน์ตนหรือเพื่อประโยชน์ผู้อื่น เว้นแต่ได้แจ้งให้ที่ประชุมผู้ถือหุ้นทราบก่อนที่จะมีมติแต่งตั้ง
- 2.7 นอกจากนี้กรรมการบริษัทต้องไม่มีลักษณะต้องห้ามตามพระราชบัญญัติหลักทรัพย์และตลาดหลักทรัพย์ พ.ศ. 2535 หรือตามหลักเกณฑ์ที่คณะกรรมการกำกับหลักทรัพย์และตลาดหลักทรัพย์ สำนักงานคณะกรรมการกำกับหลักทรัพย์และตลาดหลักทรัพย์หรือหน่วยงานที่เกี่ยวข้องกำหนด รวมทั้งไม่มีลักษณะที่แสดงถึงการขาดความเหมาะสมที่จะได้รับความไว้วางใจให้บริหารจัดการกิจการที่มีมหาชนเป็นผู้ถือหุ้น

#### 3. ขอบเขตอำนาจหน้าที่และความรับผิดชอบของคณะกรรมการบริษัท

- 3.1 ปฏิบัติหน้าที่ให้เป็นไปตามกฎหมาย วัตถุประสงค์ ข้อบังคับของบริษัท ตลอดจนมติของที่ประชุมผู้ถือหุ้นด้วยความซื่อสัตย์ สุจริต และระมัดระวังรักษาผลประโยชน์ของบริษัท
- 3.2 กำหนดวิสัยทัศน์ นโยบายและทิศทางการดำเนินงานของบริษัท กลยุทธ์ธุรกิจ งบประมาณประจำปี และกำกับควบคุมดูแลให้ฝ่ายบริหารดำเนินการให้เป็นไปตามนโยบายที่กำหนดไว้ อย่างมีประสิทธิภาพและประสิทธิผลเพื่อเพิ่มมูลค่าทางเศรษฐกิจสูงสุดให้แก่กิจการและความมั่งคั่งสูงสุดให้แก่ผู้ถือหุ้น และการเติบโตอย่างยั่งยืน

- 3.3 พิจารณาตัดสินในเรื่องที่มีสาระสำคัญ เช่น นโยบายและแผนธุรกิจโครงการลงทุนขนาดใหญ่ อำนาจการบริหาร การได้มาหรือจำหน่ายไปซึ่งทรัพย์สิน และรายการอื่นใดที่กฎหมายกำหนด
- 3.4 พิจารณากำหนดและแก้ไขเปลี่ยนแปลงชื่อกรรมการผู้มีอำนาจลงลายมือชื่อผูกพันบริษัท
- 3.5 กำหนดอำนาจและระดับการอนุมัติในการทำธุรกรรมและการดำเนินการต่าง ๆ ที่เกี่ยวข้องกับงานของบริษัท ให้คณะหรือบุคคลตามความเหมาะสม และให้เป็นไปตามข้อกำหนดที่เกี่ยวข้องโดยจัดทำเป็นตารางสรุปเปรียบเทียบอำนาจการอนุมัติ และให้มีการทบทวนอย่างน้อยปีละ 1 ครั้ง
- 3.6 พิจารณาแต่งตั้งคณะกรรมการชุดย่อยตามความเหมาะสม โดยพิจารณาจากขนาดและสภาพธุรกิจขององค์กร เพื่อช่วยแบ่งเบาภาระของคณะกรรมการบริษัทในส่วนที่ต้องมีการสอบทานหรือการพิจารณาศึกษาในรายละเอียด ในการแต่งตั้งคณะกรรมการชุดย่อย พร้อมทั้งกำหนดวัตถุประสงค์ หน้าที่ ความรับผิดชอบ และอำนาจของคณะกรรมการชุดย่อยให้ชัดเจน และเพื่อให้การปฏิบัติงานของคณะกรรมการชุดย่อยเป็นไปอย่างมีประสิทธิภาพและประสิทธิผล คณะกรรมการบริษัทควรกำหนดให้คณะกรรมการชุดย่อยมีอำนาจให้ฝ่ายบริหารให้การสนับสนุนทั้งด้านข้อมูลและบุคลากรแก่คณะกรรมการชุดย่อย รวมทั้งอนุญาตให้ทำการติดต่อหรือขอคำปรึกษาจากบุคลากรภายนอกตามสมควรโดยบริษัท เป็นผู้ออกค่าใช้จ่าย ทั้งนี้ การมอบอำนาจตามขอบเขตอำนาจหน้าที่ที่กำหนดนั้นต้องไม่มีลักษณะเป็นการมอบอำนาจที่ทำให้คณะกรรมการชุดย่อยต่าง ๆ ดังกล่าวสามารถพิจารณาและอนุมัติรายการที่อาจมีส่วนได้เสียหรือมีความขัดแย้งทางผลประโยชน์อื่นใดที่ทำกับบริษัทหรือบริษัทย่อย (ถ้ามี) ยกเว้นเป็นการอนุมัติรายการที่เป็นไปตามนโยบายและหลักเกณฑ์ที่คณะกรรมการบริษัทพิจารณาและอนุมัติไว้แล้ว
- 3.7 กำกับดูแลการปฏิบัติงานของคณะกรรมการชุดย่อยต่าง ๆ ให้เป็นไปตามกฎบัตรที่กำหนดไว้
- 3.8 พิจารณาสรรหา และแต่งตั้งประธานเจ้าหน้าที่บริหาร (President) พร้อมทั้งกำหนดคุณสมบัติ บทบาทหน้าที่ และให้ประธานเจ้าหน้าที่บริหาร (President) เป็นกรรมการโดยตำแหน่ง
- 3.9 ประเมินผลการปฏิบัติงานและกำหนดค่าตอบแทนของผู้บริหารระดับสูง
- 3.10 กำกับดูแลให้บริษัทมีระบบการบริหารความเสี่ยงอย่างเหมาะสมและมีประสิทธิภาพ
- 3.11 แต่งตั้งบุคคลอื่นใดให้ดำเนินกิจการของบริษัท ภายใต้การควบคุมของคณะกรรมการบริษัท หรืออาจมอบอำนาจเพื่อให้บุคคลดังกล่าวมีอำนาจ และ/หรือ ภายในเวลาตามที่คณะกรรมการบริษัทเห็นสมควร ซึ่งคณะกรรมการบริษัทอาจยกเลิก เพิกถอน เปลี่ยนแปลงหรือแก้ไขอำนาจนั้น ๆ ได้ ทั้งนี้ การมอบอำนาจดังกล่าวผู้ได้รับมอบอำนาจนั้นต้องไม่มีอำนาจอนุมัติรายการที่บุคคลดังกล่าวหรือบุคคลที่อาจมีความขัดแย้ง (“บุคคลที่อาจมีความขัดแย้ง” ให้มีความหมายตามที่กำหนดไว้ในประกาศของคณะกรรมการกำกับหลักทรัพย์และตลาดหลักทรัพย์) มีส่วนได้เสียหรืออาจมีความขัดแย้งทางผลประโยชน์ในลักษณะอื่นใดกับบริษัทหรือบริษัทย่อย (ถ้ามี)
- 3.12 พิจารณาอนุมัติการทำรายการการได้มาหรือจำหน่ายไปซึ่งสินทรัพย์ของบริษัท เว้นแต่ในกรณีที่ยังคงกล่าวจะต้องได้รับอนุมัติจากที่ประชุมผู้ถือหุ้น ทั้งนี้ ในการพิจารณาอนุมัติดังกล่าวให้เป็นไปตามประกาศ ข้อบังคับ และ/หรือ ระเบียบที่เกี่ยวข้องของตลาดหลักทรัพย์แห่งประเทศไทย และ สำนักงานคณะกรรมการกำกับหลักทรัพย์และตลาดหลักทรัพย์ หรือหน่วยงานที่เกี่ยวข้อง
- 3.13 พิจารณาอนุมัติการทำรายการที่เกี่ยวข้องกัน เว้นแต่ในกรณีที่รายการดังกล่าวจะต้องได้รับอนุมัติจากที่ประชุมผู้ถือหุ้น ทั้งนี้ ในการพิจารณาอนุมัติดังกล่าวให้เป็นไปตามประกาศ ข้อบังคับ และ/หรือ ระเบียบที่เกี่ยวข้องกับตลาดหลักทรัพย์แห่งประเทศไทย และ สำนักงานคณะกรรมการกำกับหลักทรัพย์และตลาดหลักทรัพย์ หรือหน่วยงานที่เกี่ยวข้อง
- 3.14 พิจารณาอนุมัติการจ่ายเงินปันผลระหว่างกาลให้แก่ผู้ถือหุ้น เมื่อเห็นได้ว่าบริษัทมีกำไรพอสมควรที่จะทำเช่นนั้น และรายงานการจ่ายเงินปันผลดังกล่าวให้ที่ประชุมผู้ถือหุ้นทราบในการประชุมผู้ถือหุ้นคราวต่อไป
- 3.15 จัดให้มีระบบบัญชี การรายงานทางการเงินและการสอบบัญชีที่เชื่อถือได้ รวมทั้งดูแลจัดให้มีกระบวนการในการประเมินความเหมาะสมของการควบคุมภายใน

- 3.16 ให้ความเห็นชอบในการเสนอแต่งตั้งผู้สอบบัญชี และพิจารณาค่าสอบบัญชีประจำปี เพื่อนำเสนอต่อที่ประชุมผู้ถือหุ้นเพื่อพิจารณาอนุมัติการแต่งตั้ง
- 3.17 รายงานความรับผิดชอบของคณะกรรมการในการจัดทำรายงานทางการเงินโดยแสดงความคืบหน้าของรายงานของผู้สอบบัญชีไว้ในรายงานประจำปี และครอบคลุมในเรื่องสำคัญ ๆ ตามนโยบายข้อพึงปฏิบัติที่ดีสำหรับกรรมการบริษัทจดทะเบียนของตลาดหลักทรัพย์แห่งประเทศไทย
- 3.18 การดำเนินการในเรื่องดังต่อไปนี้จะกระทำได้เมื่อได้รับอนุมัติจากที่ประชุมผู้ถือหุ้นก่อน
- 1) เรื่องที่กฎหมายกำหนดให้ต้องได้มติที่ประชุมผู้ถือหุ้น
  - 2) การทำรายการที่กรรมการมีส่วนได้เสียซึ่งกฎหมายหรือข้อกำหนดของตลาดหลักทรัพย์แห่งประเทศไทยให้ต้องได้รับอนุมัติจากที่ประชุมผู้ถือหุ้น
  - 3) ในกรณีดังต่อไปนี้จะต้องได้รับความเห็นชอบจากที่ประชุมคณะกรรมการบริษัท และต้องได้รับอนุมัติจากที่ประชุมผู้ถือหุ้นด้วยคะแนนเสียงไม่น้อยกว่า 3 ใน 4 ของจำนวนเสียงทั้งหมดของผู้ถือหุ้น ที่เข้าประชุมและมีสิทธิออกเสียงลงคะแนน
    - การขายหรือโอนกิจการของบริษัททั้งหมดหรือบางส่วนที่สำคัญให้แก่บุคคลอื่น
    - การทำ แก้อ หรือเลิกสัญญา เกี่ยวกับการให้เช่ากิจการของบริษัททั้งหมดหรือบางส่วนที่สำคัญ
    - การมอบหมายให้บุคคลอื่นเข้าจัดการธุรกิจของบริษัท หรือการรวมกิจการกับบุคคลอื่นโดยมีวัตถุประสงค์จะแบ่งกำไรขาดทุนกัน
    - การออกหุ้นใหม่เพื่อชำระแก่เจ้าหนี้ของบริษัทตามโครงการแปลงหนี้เป็นทุน
    - การลดทุนจดทะเบียนของบริษัท โดยการลดจำนวนหุ้น หรือลดมูลค่าหุ้น
    - การเพิ่มทุน การลดทุน การออกหุ้นกู้ การควบหรือเลิกบริษัท
    - เรื่องอื่นใดตามที่กฎหมายกำหนด
- ทั้งนี้เรื่องใดที่กรรมการหรือบุคคลที่อาจมีความขัดแย้งมีส่วนได้เสียหรือมีความขัดแย้งทางผลประโยชน์กับบริษัทหรือบริษัทย่อย (ถ้ามี) กรรมการซึ่งมีส่วนได้เสียหรือมีความขัดแย้งทางผลประโยชน์ดังกล่าวไม่มีสิทธิออกเสียงลงคะแนนในเรื่องนั้น

- 3.19 รับผิดชอบต่อผู้ถือหุ้นโดยสม่ำเสมอ ดำเนินงานโดยรักษาผลประโยชน์ของผู้ถือหุ้น มีการเปิดเผยข้อมูลที่เป็นสาระสำคัญต่อผู้ลงทุนอย่างถูกต้องครบถ้วน มีมาตรฐานและโปร่งใส
- 3.20 ประเมินผลการปฏิบัติงานด้วยตนเอง ประเมินผลการปฏิบัติงานโดยรวม และทบทวนกฎบัตรอย่างน้อยปีละ 1 ครั้ง
- 3.21 คณะกรรมการบริษัทมอบหมายหน้าที่ลงนามหนังสือเชิญประชุมคณะกรรมการบริษัทและผู้ถือหุ้นให้ประธานคณะกรรมการบริษัทเป็นผู้ลงนามในหนังสือเชิญประชุมดังกล่าว กรณีประธานคณะกรรมการไม่สามารถปฏิบัติหน้าที่ได้ให้เลขานุการบริษัทหรือประธานเจ้าหน้าที่บริหารเป็นผู้ลงนามแทน
- 4. การเลือกตั้งกรรมการบริษัทและวาระการดำรงตำแหน่ง**
- 4.1 คณะกรรมการบริษัทที่มีวาระการดำรงตำแหน่งตามข้อบังคับของบริษัท กล่าวคือ ในการประชุมสามัญผู้ถือหุ้นประจำปีทุกครั้ง ให้กรรมการออกจากตำแหน่งจำนวนหนึ่งในสาม (1/3) ของจำนวนกรรมการในขณะนั้น ถ้าจำนวนกรรมการจะแบ่งออกให้ตรงเป็นสามส่วนไม่ได้ก็ให้ออกโดยจำนวนใกล้เคียงที่สุดกับส่วนหนึ่งในสาม (1/3) กรรมการซึ่งพ้นจากตำแหน่ง อาจได้รับเลือกให้กลับเข้ามารับตำแหน่งอีกได้
- 4.2 นอกจากพ้นจากตำแหน่งตามวาระแล้ว กรรมการพ้นจากตำแหน่งเมื่อ
- 1) ตาย
  - 2) ลาออก
  - 3) ขาดคุณสมบัติหรือมีลักษณะต้องห้ามตามกฎหมายว่าด้วยบริษัทมหาชนจำกัด หรือกฎหมายว่าด้วยหลักทรัพย์และตลาดหลักทรัพย์
  - 4) ที่ประชุมผู้ถือหุ้นมีมติให้ออกก่อนถึงคราวออกตามวาระ ด้วยคะแนนเสียงไม่น้อยกว่าสามในสี่ (3/4) ของจำนวนผู้ถือหุ้นซึ่งมาประชุมและมีสิทธิออกเสียง และมีหุ้นนับรวมกันได้ไม่น้อยกว่ากึ่งหนึ่งของจำนวนหุ้นที่ถือโดยผู้ถือหุ้นที่มาประชุมและมีสิทธิออกเสียง
  - 5) ศาลมีคำสั่งให้ออก

- 4.3 กรรมการคนใดจะลาออกจากตำแหน่งให้ยื่นใบลาออกต่อบริษัท โดยการลาออกนั้นจะมีผลนับแต่วันที่ใบลาออกไปถึงบริษัทกรรมการซึ่งลาออกตามความในวรรคแรกอาจแจ้งการลาออกของตนให้นายทะเบียนทราบด้วยก็ได้
- 4.4 ในกรณีที่ตำแหน่งกรรมการว่างลงเพราะเหตุอื่นนอกจากถึงคราวออกตามวาระ ให้คณะกรรมการบริษัทเลือกบุคคลซึ่งคุณสมบัติ และไม่มีลักษณะต้องห้ามตามกฎหมายว่าด้วยบริษัทมหาชนจำกัดหรือกฎหมายว่าด้วยหลักทรัพย์และตลาดหลักทรัพย์ เข้าเป็นกรรมการแทนในการประชุมคณะกรรมการบริษัทคราวถัดไป เว้นแต่วาระของกรรมการผู้นั้นจะเหลือน้อยกว่าสอง (2) เดือน โดยบุคคลซึ่งเข้าเป็นกรรมการแทนดังกล่าวจะอยู่ในตำแหน่งกรรมการได้เพียงเท่าวาระที่ยังเหลืออยู่ของกรรมการที่ตนเข้ามาแทนมติของคณะกรรมการบริษัทตามความในวรรคแรกจะต้องประกอบด้วยคะแนนเสียงไม่น้อยกว่าสามในสี่ (3/4) ของจำนวนกรรมการที่ยังเหลืออยู่
- 5. การประชุมคณะกรรมการบริษัท**
- 5.1 คณะกรรมการบริษัทต้องจัดให้มีการประชุมเพื่อรับทราบผลการดำเนินงานของบริษัทอย่างน้อยทุก 3 เดือน ในการประชุมกรรมการต้องแสดงความเห็น และใช้ดุลยพินิจอย่างเป็นอิสระ กรรมการควรเข้าประชุมทุกครั้ง นอกเหนือจากมีเหตุสุดวิสัย ซึ่งต้องแจ้งต่อเลขานุการบริษัทเป็นการล่วงหน้า และบริษัทต้องรายงานจำนวนครั้งที่เข้าร่วมประชุมคณะกรรมการไว้ในรายงานประจำปี
- 5.2 ประธานกรรมการเป็นผู้เรียกประชุมคณะกรรมการบริษัท ในการประชุมคณะกรรมการบริษัทแต่ละครั้ง เพื่อให้กรรมการทุกท่านทราบเป็นการล่วงหน้า ประธานกรรมการหรือเลขานุการบริษัทหรือผู้อื่นโดยได้รับมอบหมายจากประธานกรรมการจะต้องจัดส่งหนังสือเชิญประชุมแก่กรรมการทุกท่าน เพื่อให้ทราบถึง วันเวลา สถานที่และวาระการประชุม โดยจัดส่งเป็นการล่วงหน้าอย่างน้อย 3 วัน และให้เลขานุการบริษัทเป็นผู้รวบรวมเอกสารประกอบการประชุมจากกรรมการ และฝ่ายจัดการ เพื่อจัดส่งให้กรรมการล่วงหน้า และเอกสารดังกล่าวต้องให้ข้อมูลที่เพียงพอต่อการตัดสินใจและใช้ดุลยพินิจอย่างเป็นอิสระของกรรมการ
- 5.3 เลขานุการบริษัทจะต้องเป็นผู้บันทึกประเด็นในการประชุม เพื่อจัดทำเป็นรายงานการประชุมซึ่งต้องมีเนื้อหาสาระครบถ้วน และเสร็จสมบูรณ์ภายใน 14 วัน นับตั้งแต่วันประชุมเสร็จสิ้น เพื่อเสนอให้ประธานกรรมการลงนาม และต้องจัดให้มีระบบการจัดเก็บที่ดี สะดวกต่อการค้นหาและรักษาความลับได้ดี
- 5.4 การประชุมคณะกรรมการบริษัทต้องมีกรรมการเข้าร่วมประชุมอย่างน้อยกึ่งหนึ่งของจำนวนกรรมการทั้งหมด จึงจะครบเป็นองค์ประชุม
- 5.5 กรรมการบริษัทที่มีส่วนได้เสียในเรื่องใด ไม่มีสิทธิออกเสียงลงมติในเรื่องนั้น
- 5.6 การออกเสียงในที่ประชุมคณะกรรมการบริษัท ให้ถือเอาเสียงข้างมาก ในกรณีที่คะแนนเสียงเท่ากันให้ประธานในที่ประชุมออกเสียงเพิ่มขึ้นอีกหนึ่งเสียงเป็นเสียงชี้ขาด อย่างไรก็ตาม ความเห็นของกรรมการบริษัทคนอื่น ๆ ที่มีได้ลงมติเห็นด้วยให้ระบุไว้ในรายงานการประชุม

## ข้อมูลคณะกรรมการตรวจสอบ

ณ วันที่ 31 ธันวาคม 2566 คณะกรรมการตรวจสอบของบริษัทมีจำนวน 3 ท่าน ประกอบด้วย

ชื่อ - สกุล	ตำแหน่ง
1. นางสาวโสภาวดี เลิศมนัสชัย <sup>1/</sup>	ประธานกรรมการตรวจสอบ
2. ภก.วินิต อัครกวีวีร์	กรรมการตรวจสอบ
3. ผศ.ดร.ลลิตา หงษ์รัตนวงศ์ <sup>1/</sup>	กรรมการตรวจสอบ

**หมายเหตุ :** <sup>1/</sup> นางสาวโสภาวดี เลิศมนัสชัย และ ผศ.ดร.ลลิตา หงษ์รัตนวงศ์ เป็นกรรมการตรวจสอบที่มีความรู้และประสบการณ์เพียงพอในการสอบทานความน่าเชื่อถือของงบการเงิน โดยนางสาวโสภาวดี เลิศมนัสชัย สำเร็จการศึกษาระดับปริญญาตรีและปริญญาโท สาขาการบัญชี จากคณะพาณิชยศาสตร์และการบัญชี มหาวิทยาลัยธรรมศาสตร์ และ ผศ.ดร.ลลิตา หงษ์รัตนวงศ์ สำเร็จการศึกษาระดับปริญญาตรี สาขาการบัญชี และระดับปริญญาโท สาขาบริหารระบบสารสนเทศทางการจัดการ จากคณะพาณิชยศาสตร์และการบัญชี จุฬาลงกรณ์มหาวิทยาลัย / สำเร็จการศึกษาระดับปริญญาโท สาขาการเงิน และระดับปริญญาเอก สาขาการจัดการการเงิน จาก Illinois Institute of Technology,

ทั้งนี้ นางสาวจिरดา แดงประเสริฐ ดำรงตำแหน่งเป็นเลขานุการคณะกรรมการตรวจสอบ

### ข้อมูลเกี่ยวกับบทบาทหน้าที่ของคณะกรรมการตรวจสอบ

คณะกรรมการตรวจสอบมีอำนาจ หน้าที่ และความรับผิดชอบที่สำคัญดังนี้

- 1. องค์ประกอบของคณะกรรมการตรวจสอบ**
  - 1.1 คณะกรรมการตรวจสอบจะต้องได้รับการแต่งตั้งจากที่ประชุมคณะกรรมการบริษัท และจะต้องประกอบด้วยกรรมการบริษัทที่เป็นกรรมการอิสระไม่น้อยกว่า 3 คน
  - 1.2 ให้ที่ประชุมคณะกรรมการบริษัท เลือกและแต่งตั้งกรรมการตรวจสอบคนหนึ่งเป็นประธานคณะกรรมการตรวจสอบ
  - 1.3 ให้คณะกรรมการตรวจสอบแต่งตั้งเลขานุการคณะกรรมการตรวจสอบ
- 2. คุณสมบัติคณะกรรมการตรวจสอบ**
  - 2.1 กรรมการตรวจสอบต้องเป็นผู้มีทักษะความชำนาญที่เหมาะสมตามภารกิจที่ได้รับมอบหมาย และมีคุณสมบัติตามที่กำหนดในกฎหมายมหาชน กฎหมายว่าด้วยหลักทรัพย์และตลาดหลักทรัพย์ หรือ หลักเกณฑ์ กฤษฎะียบและประกาศของตลาดหลักทรัพย์แห่งประเทศไทย และสำนักงานคณะกรรมการกำกับหลักทรัพย์และตลาดหลักทรัพย์ รวมทั้งหน่วยงานที่เกี่ยวข้อง
  - 2.2 กรรมการตรวจสอบอย่างน้อย 1 ท่านต้องเป็นผู้มีความรู้ด้านการบัญชีและการเงินและมีประสบการณ์เพียงพอที่จะสามารถทำหน้าที่ในการสอบทานความน่าเชื่อถือของงบการเงินได้
  - 2.3 กรรมการตรวจสอบจะต้องเป็นกรรมการอิสระ
  - 2.4 เป็นผู้ที่สามารถปฏิบัติหน้าที่และแสดงความเห็น หรือรายงานผลการปฏิบัติงานตามหน้าที่ที่ได้รับมอบหมายได้อย่างเป็นอิสระโดยไม่อยู่ภายใต้การควบคุมของผู้บริหารหรือผู้ถือหุ้นรายใหญ่ของบริษัท รวมทั้งผู้ที่เกี่ยวข้องหรือญาติสนิทของบุคคลดังกล่าว
  - 2.5 เป็นผู้ที่ได้รับความเชื่อถือและเป็นที่ยอมรับโดยทั่วไป
  - 2.6 สามารถอุทิศเวลาอย่างเพียงพอในการดำเนินหน้าที่ของคณะกรรมการตรวจสอบ
- 3. อำนาจของคณะกรรมการตรวจสอบ**
  - 3.1 พิจารณาคัดเลือก และเสนอแต่งตั้งบุคคลซึ่งมีความเป็นอิสระเพื่อทำหน้าที่เป็นผู้สอบบัญชี รวมถึงพิจารณาเสนอคำตอบแทนของผู้สอบบัญชีของบริษัทต่อคณะกรรมการบริษัท
  - 3.2 พิจารณาความเป็นอิสระ แต่งตั้ง ถอดถอน และประเมินผลงานของเจ้าหน้าที่หน่วยงานตรวจสอบภายใน
  - 3.3 ในการปฏิบัติงานตามขอบเขตหน้าที่ให้คณะกรรมการตรวจสอบมีอำนาจเชิญให้ฝ่ายจัดการ ผู้บริหาร หรือพนักงานของบริษัทที่เกี่ยวข้องมาให้ความเห็น เข้าร่วมประชุม หรือส่งเอกสารที่เห็นว่าเกี่ยวข้องหรือจำเป็น
  - 3.4 ให้อำนาจว่าจ้างที่ปรึกษาหรือผู้เชี่ยวชาญภายนอกตามระเบียบของบริษัทในกรณีจำเป็น โดยบริษัทเป็นผู้รับผิดชอบค่าใช้จ่ายที่เกิดขึ้น



#### 4. หน้าที่และความรับผิดชอบของคณะกรรมการตรวจสอบ

##### 4.1. การรายงานทางการเงิน

- 1) สอบทานรายงานทางการเงินเพื่อให้มั่นใจว่า มีความถูกต้องและเชื่อถือได้ รวมถึงการเปิดเผยข้อมูลอย่างเพียงพอ โดยการประสานงานกับผู้สอบบัญชีภายนอก และผู้บริหารที่รับผิดชอบจัดทำรายงานทางการเงินทั้งรายไตรมาสและประจำปี คณะกรรมการตรวจสอบอาจเสนอแนะให้ผู้สอบบัญชีสอบทานหรือตรวจสอบรายการใด ๆ ที่เห็นว่าจำเป็นและเป็นเรื่องสำคัญในระหว่างการตรวจสอบบัญชีของบริษัท

##### 4.2. การบริหารความเสี่ยงและการควบคุมภายใน

- 1) สอบทานให้บริษัทมีระบบการบริหารความเสี่ยงที่เหมาะสมและมีประสิทธิภาพ
- 2) สอบทานให้บริษัทมีระบบการควบคุมภายใน (Internal Control) และการตรวจสอบภายใน (Internal Audit) ให้มีความเหมาะสมและมีประสิทธิผล และพิจารณาความเป็นอิสระของหน่วยงานตรวจสอบภายใน ตลอดจนให้ความเห็นชอบในการพิจารณาแต่งตั้ง โยกย้าย เลิกจ้างหัวหน้าหน่วยงานตรวจสอบภายใน หรือหน่วยงานอื่นใดที่รับผิดชอบเกี่ยวกับการตรวจสอบภายใน และอาจเสนอแนะให้มีการสอบทานหรือตรวจสอบรายการใดที่เห็นว่าจำเป็นและเป็นสิ่งสำคัญ พร้อมทั้งนำข้อเสนอแนะเกี่ยวกับการปรับปรุงแก้ไขระบบการควบคุมภายในที่สำคัญและจำเป็นเสนอคณะกรรมการบริษัท โดยสอบทานร่วมกับผู้สอบบัญชีภายนอก และผู้จัดการแผนกตรวจสอบระบบงานภายใน
- 3) สอบทานแผนงานตรวจสอบภายในประจำปีบริษัท
- 4) พิจารณางบประมาณประจำปี อัตรากำลัง และทรัพยากรที่จำเป็นสำหรับการปฏิบัติงานของหน่วยงานตรวจสอบภายใน และนำเสนอต่อคณะกรรมการบริษัทเพื่ออนุมัติ

##### 4.3. การปฏิบัติตามกฎหมาย และหลักเกณฑ์ต่าง ๆ

- 1) สอบทานให้บริษัทปฏิบัติตามกฎหมายว่าด้วยหลักทรัพย์และตลาดหลักทรัพย์ หรือข้อกำหนดของตลาดหลักทรัพย์แห่งประเทศไทย นโยบาย กฎระเบียบ ข้อบังคับ และกฎหมายอื่น ๆ ที่เกี่ยวข้องกับธุรกิจของบริษัท
- 2) พิจารณารายการที่เกี่ยวข้องกัน หรือ รายการระหว่างกัน หรือ รายการที่อาจมีความขัดแย้งทางผลประโยชน์ให้เป็นไปตามกฎหมาย และข้อกำหนดของตลาดหลักทรัพย์แห่งประเทศไทย ตลอดจนการเปิดเผยข้อมูลของบริษัทในเรื่องดังกล่าวให้มีความถูกต้องและครบถ้วน ทั้งนี้ เพื่อให้มั่นใจว่ารายการดังกล่าวสมเหตุสมผลและเป็นประโยชน์สูงสุดต่อบริษัท
- 3) พิจารณานโยบายต่อต้านการทุจริตคอร์รัปชัน หรือ ทวนสอบความเหมาะสมของนโยบายต่อต้านการทุจริตคอร์รัปชันให้มีความเหมาะสมกับธุรกิจและสภาพแวดล้อมบริษัท และนำเสนอต่อคณะกรรมการบริษัทเพื่ออนุมัติ
- 4) รับเรื่องแจ้งเบาะแสการกระทำความผิดที่บุคคลในองค์กรมีส่วนเกี่ยวข้อง และตรวจสอบข้อเท็จจริงตามที่ได้รับแจ้ง

##### 4.4. การกำกับดูแลการปฏิบัติงานของผู้สอบบัญชี

- 1) สอบทานแผนงานตรวจสอบรายงานทางการเงินประจำปีของบริษัท
- 2) เข้าร่วมประชุมกับผู้สอบบัญชีโดยไม่มีฝ่ายจัดการ เข้าร่วมประชุมด้วยอย่างน้อยปีละ 1 ครั้ง

##### 4.5. อื่น ๆ

- 1) คณะกรรมการตรวจสอบต้องประเมินผลการปฏิบัติงานโดยการประเมินตนเอง และรายงานผลการประเมินพร้อมทั้งปัญหาอุปสรรคในการปฏิบัติงานที่อาจเป็นเหตุให้การปฏิบัติงานไม่บรรลุวัตถุประสงค์ในการจัดตั้งคณะกรรมการตรวจสอบให้คณะกรรมการบริษัททราบทุกปี
- 2) พิจารณาทบทวนและปรับปรุงกฎบัตรคณะกรรมการตรวจสอบ และนำเสนอขออนุมัติจากคณะกรรมการบริษัทเมื่อเห็นควรให้มีการแก้ไข
- 3) ปฏิบัติงานอื่นตามที่คณะกรรมการบริษัทมอบหมายภายในขอบเขตหน้าที่และความรับผิดชอบของคณะกรรมการตรวจสอบ

## 5. วาระการดำรงตำแหน่ง

- 5.1 ให้คณะกรรมการตรวจสอบมีวาระอยู่ในตำแหน่งตามวาระการดำรงตำแหน่งของกรรมการ โดยกรรมการตรวจสอบซึ่งพ้นจากตำแหน่งตามวาระ อาจได้รับการเสนอชื่อและแต่งตั้งเข้าดำรงตำแหน่งใหม่อีกได้
- 5.2 นอกจากการพ้นจากตำแหน่งตามวาระหรือพ้นสภาพการเป็นกรรมการบริษัท กรรมการตรวจสอบพ้นจากตำแหน่งเมื่อ
- 1) ตาย
  - 2) ลาออก
  - 3) ขาดคุณสมบัติการเป็นกรรมการตรวจสอบตามกฎหมายนี้ หรือตามหลักเกณฑ์ของตลาดหลักทรัพย์แห่งประเทศไทย หรือหน่วยงานที่เกี่ยวข้อง
- 4) คณะกรรมการบริษัทมีมติให้พ้นจากตำแหน่ง
- 5.3 กรรมการตรวจสอบคนใดจะลาออกจากตำแหน่งให้ยื่นใบลาออกต่อประธานกรรมการบริษัทโดยควรแจ้งเป็นหนังสือล่วงหน้าอย่างน้อย 1 เดือน พร้อมระบุเหตุผล โดยเมื่อบริษัทเข้าจดทะเบียนในตลาดหลักทรัพย์ บริษัทจะมีหน้าที่แจ้งเรื่องการลาออกพร้อมสำเนาหนังสือลาออกให้ตลาดหลักทรัพย์แห่งประเทศไทยทราบ
- 5.4 ในกรณีที่ตำแหน่งกรรมการตรวจสอบว่างลงเพราะเหตุอื่นนอกจากถึงคราวออกตามวาระ ให้คณะกรรมการบริษัทแต่งตั้งบุคคลที่มีคุณสมบัติครบถ้วนขึ้นเป็นกรรมการตรวจสอบแทนภายใน 90 วัน เพื่อให้กรรมการตรวจสอบมีจำนวนครบตามที่คณะกรรมการบริษัทกำหนด โดยบุคคลที่เข้าเป็นกรรมการตรวจสอบแทนอยู่ในตำแหน่งได้เพียงวาระที่ยังคงเหลืออยู่ของกรรมการตรวจสอบซึ่งตนแทน

## 6. การประชุมของคณะกรรมการตรวจสอบ

- 6.1 ให้มีการประชุมคณะกรรมการตรวจสอบ เพื่อพิจารณางบการเงิน รายงานผลการตรวจสอบภายในและเรื่องอื่นๆ อย่างน้อยปีละ 4 ครั้ง โดยประธานคณะกรรมการตรวจสอบอาจเรียกประชุมเป็นกรณีพิเศษ เพื่อพิจารณาเรื่องจำเป็นเร่งด่วนอื่น ๆ ได้ตามแต่จะเห็นสมควร หรือเมื่อมีการร้องขอจากกรรมการตรวจสอบ ผู้ตรวจสอบภายใน ผู้สอบบัญชี หรือประธานกรรมการบริษัทให้พิจารณาประเด็นปัญหาที่จำเป็นต้องหารือร่วมกัน

- 6.2 ในการประชุมคณะกรรมการตรวจสอบ ต้องมีกรรมการตรวจสอบเข้าร่วมประชุมไม่น้อยกว่ากึ่งหนึ่งของจำนวนกรรมการตรวจสอบทั้งหมดจึงจะครบองค์ประชุม
- 6.3 ให้ประธานคณะกรรมการตรวจสอบเป็นประธานในที่ประชุม ในกรณีที่ประธานคณะกรรมการตรวจสอบไม่อยู่ในที่ประชุม ให้กรรมการตรวจสอบซึ่งมาประชุมเลือกกรรมการตรวจสอบคนหนึ่งทำหน้าที่เป็นประธานในที่ประชุม
- 6.4 กรรมการตรวจสอบที่มีส่วนได้เสียในเรื่องใด ไม่มีสิทธิออกเสียงลงมติในเรื่องนั้น
- 6.5 การออกเสียงในที่ประชุมคณะกรรมการตรวจสอบให้ถือเอาเสียงข้างมากเป็นสำคัญในกรณีที่คะแนนเสียงเท่ากัน ให้ประธานในที่ประชุมออกเสียงเพิ่มขึ้นอีกหนึ่งเสียงเป็นเสียงชี้ขาด อย่างไรก็ตาม ความเห็นของกรรมการตรวจสอบคนอื่น ๆ ที่มีได้ลงมติเห็นด้วยให้นำเสนอเป็นความเห็นแย้งต่อคณะกรรมการบริษัท
- 6.6 ให้ประธานคณะกรรมการตรวจสอบเป็นผู้รายงานผลการประชุมต่อที่ประชุมคณะกรรมการบริษัทในคราวถัดไปเพื่อทราบทุกครั้ง
- 6.7 ให้เลขาธิการคณะกรรมการตรวจสอบหรือผู้ที่ได้รับมอบหมายมีหน้าที่รับผิดชอบต่อการเตรียมความพร้อมสำหรับการประชุม รวมถึงเรียกประชุมตามที่ประธานคณะกรรมการตรวจสอบมอบหมาย จัดเตรียมการประชุม วาระการประชุม เอกสารประกอบการประชุม รวมถึงการนำส่งเอกสารประกอบการประชุม ให้แก่คณะกรรมการตรวจสอบทุกคนในระยะเวลาที่เพียงพอก่อนวันประชุม แต่อย่างน้อยต้องไม่ต่ำกว่า 3 วันก่อนประชุม และบันทึกรายงานการประชุม

## 7. การรายงานของคณะกรรมการตรวจสอบ

- 7.1 ให้คณะกรรมการตรวจสอบรายงานผลการปฏิบัติงานต่อคณะกรรมการบริษัท ในการประชุมคณะกรรมการบริษัท อย่างน้อยปีละ 4 ครั้ง
- 7.2 จัดทำรายงานของคณะกรรมการตรวจสอบตามหลักเกณฑ์ของสำนักงานคณะกรรมการกำกับหลักทรัพย์และตลาดหลักทรัพย์และตลาดหลักทรัพย์แห่งประเทศไทย โดยเปิดเผยไว้ในรายงานประจำปีของบริษัท

7.3 ในการปฏิบัติหน้าที่ของคณะกรรมการตรวจสอบหากพบหรือมีข้อสงสัยว่ามีรายการหรือการกระทำดังต่อไปนี้ ซึ่งอาจมีผลกระทบอย่างมีสาระสำคัญต่อฐานะทางการเงินและผลการดำเนินงานของบริษัท ให้คณะกรรมการตรวจสอบรายงานต่อคณะกรรมการของบริษัทเพื่อดำเนินการปรับปรุงแก้ไขภายในระยะเวลาที่คณะกรรมการตรวจสอบเห็นสมควร

- 1) รายการความขัดแย้งทางผลประโยชน์
- 2) การทุจริต หรือมีสิ่งผิดปกติ หรือมีความบกพร่องสำคัญในระบบการควบคุมภายใน
- 3) การฝ่าฝืนกฎหมาย กฎระเบียบ เกณฑ์ หรือข้อกำหนดใด ๆ ของตลาดหลักทรัพย์แห่งประเทศไทย และสำนักงานคณะกรรมการกำกับหลักทรัพย์และตลาดหลักทรัพย์ รวมถึง กฎหมายอื่นที่เกี่ยวข้อง

7.4 หากคณะกรรมการตรวจสอบได้รายงานต่อคณะกรรมการบริษัทถึงรายการหรือการกระทำที่มีผลกระทบอย่างมีสาระสำคัญต่อฐานะการเงินและผลการดำเนินงานแล้ว แต่คณะกรรมการบริษัทหรือผู้บริหารไม่ดำเนินการแก้ไขภายในเวลาที่กำหนด กรรมการตรวจสอบรายใดรายหนึ่งอาจรายงานรายการหรือการกระทำที่มีผลกระทบอย่างมีสาระสำคัญต่อฐานะการเงินและผลการดำเนินงานดังกล่าวโดยตรงต่อสำนักงานกำกับหลักทรัพย์และตลาดหลักทรัพย์ หรือตลาดหลักทรัพย์แห่งประเทศไทย

## ข้อมูลคณะกรรมการบริหารความเสี่ยง

ณ วันที่ 31 ธันวาคม 2566 คณะกรรมการบริหารความเสี่ยงของบริษัทประกอบด้วย

ชื่อ - สกุล		ตำแหน่ง
1. นายณัฐวุฒิ	วิบูลพัฒนาวงศ์	ประธานกรรมการบริหารความเสี่ยง
2. ดร. สิทธิชัย	แดงประเสริฐ	กรรมการบริหารความเสี่ยง
3. นายสรสิข	แดงประเสริฐ	กรรมการบริหารความเสี่ยง

ทั้งนี้ นางสาวจิรดา แดงประเสริฐ ดำรงตำแหน่งเป็นเลขานุการคณะกรรมการบริหารความเสี่ยง

### ข้อมูลเกี่ยวกับบทบาทหน้าที่ของคณะกรรมการบริหารความเสี่ยง

คณะกรรมการบริหารความเสี่ยงมีอำนาจหน้าที่และความรับผิดชอบที่สำคัญดังนี้

1. **องค์ประกอบของคณะกรรมการบริหารความเสี่ยง**
  - 1.1 คณะกรรมการบริหารความเสี่ยงต้องได้รับการแต่งตั้งจากคณะกรรมการบริษัท ซึ่งประกอบด้วยกรรมการบริษัทและพนักงานในระดับผู้บริหารรวมกันไม่น้อยกว่า 3 คน โดยให้มีกรรมการอิสระอย่างน้อย 1 ท่าน
  - 1.2 ให้ที่ประชุมคณะกรรมการบริษัทหรือคณะกรรมการบริหารความเสี่ยงแต่งตั้งกรรมการบริหารความเสี่ยง 1 คน ให้ดำรงตำแหน่งเป็นประธานคณะกรรมการบริหารความเสี่ยง
  - 1.3 ให้คณะกรรมการบริหารความเสี่ยงแต่งตั้งพนักงานซึ่งเป็นผู้บริหารผู้ดูแลงานบริหารความเสี่ยงจำนวน 1 คน ดำรงตำแหน่งเป็นเลขานุการคณะกรรมการบริหารความเสี่ยง
  - 1.4 คณะกรรมการบริหารความเสี่ยง มีอำนาจแต่งตั้งคณะผู้ปฏิบัติงานบริหารความเสี่ยง เพื่อทำหน้าที่สนับสนุนคณะกรรมการบริหารความเสี่ยง
2. **คุณสมบัติคณะกรรมการบริหารความเสี่ยง**
  - 2.1 มีความรู้ด้านการบริหารความเสี่ยง และมีความสามารถในด้านการบริหารจัดการองค์กรเป็นอย่างดี
  - 2.2 มีความซื่อสัตย์สุจริต และเป็นผู้ที่ได้รับความเชื่อถือไว้วางใจ และเป็นที่ยอมรับโดยทั่วไป
  - 2.3 มีความรู้ ความเข้าใจเกี่ยวกับธุรกิจ ผลิตภัณฑ์และบริการของบริษัทเป็นอย่างดี
  - 2.4 มีความเข้าใจหลักบริหารที่ดี มีวิจญาณญาณและทักษะในการตัดสินใจ สามารถวิเคราะห์ปัญหา และให้ข้อเสนอแนะได้อย่างเหมาะสม
  - 2.5 มีความคิดสร้างสรรค์ สามารถแสดงความคิดเห็นและรับฟังความคิดเห็นของผู้อื่น
  - 2.6 สามารถอุทิศเวลาเพื่อปฏิบัติงานในฐานะกรรมการบริหารความเสี่ยงของบริษัท ได้อย่างเพียงพอ
3. **ขอบเขตอำนาจหน้าที่และความรับผิดชอบของคณะกรรมการบริหารความเสี่ยง**
  - 3.1 กำหนดนโยบายและโครงสร้างการบริหารความเสี่ยง เพื่อเสนอต่อคณะกรรมการตรวจสอบและคณะกรรมการบริษัทโดยให้สอดคล้องและเป็นไปตามแนวทางการบริหารความเสี่ยงของตลาดหลักทรัพย์แห่งประเทศไทย และสมาคมผู้ตรวจสอบภายในแห่งประเทศไทย
  - 3.2 วางกลยุทธ์ให้สอดคล้องกับนโยบายการบริหารความเสี่ยง และจัดทำคู่มือบริหารความเสี่ยง เพื่อให้สามารถประเมิน ติดตาม และควบคุมความเสี่ยงแต่ละประเภทให้อยู่ในระดับที่ยอมรับได้ โดยให้หน่วยงานต่าง ๆ มีส่วนร่วมในการบริหารและควบคุมความเสี่ยง
  - 3.3 ประเมินความเสี่ยงในระดับองค์กร และกำหนดวิธีการวิธีบริหารความเสี่ยงนั้นให้อยู่ในระดับที่ยอมรับได้ รวมทั้งควบคุมดูแลให้มีการบริหารความเสี่ยงตามวิธีการที่กำหนดไว้
  - 3.4 ทบทวนนโยบายการบริหารความเสี่ยงและปรับปรุงให้มีประสิทธิภาพและประสิทธิผลอย่างเพียงพอ ที่จะควบคุมความเสี่ยง

- 3.5 มีอำนาจในการเรียกบุคคลที่เกี่ยวข้องมาให้ความเห็น เข้าร่วมประชุม ชี้แจงหรือแต่งตั้งและกำหนดบทบาทที่ให้ผู้ปฏิบัติงานทุกระดับมีหน้าที่บริหารความเสี่ยงตามความเหมาะสม และให้รายงานต่อคณะกรรมการบริหารความเสี่ยง เพื่อให้การบริหารความเสี่ยงบรรลุวัตถุประสงค์
- 3.6 รายงานผลของการบริหารความเสี่ยงต่อคณะกรรมการบริษัทอย่างน้อยปีละ 1 ครั้ง
- 3.7 จัดให้มีการกำหนดและประเมินความเสี่ยงด้านต่างๆ พร้อมทั้ง วิเคราะห์ความเสียหาย และแนวโน้มซึ่งอาจมีผลกระทบต่อบริษัท อย่างเป็นระบบและต่อเนื่อง เพื่อให้มั่นใจว่าการสำรวจความเสี่ยงได้ครอบคลุมทุกขั้นตอนของการดำเนินธุรกิจ
- 3.8 จัดทำแผนงานเพื่อป้องกัน หรือลดความเสี่ยง
- 3.9 ประเมินผล และจัดทำรายงานการบริหารความเสี่ยง
- 3.10 จัดวางระบบบริหารความเสี่ยงแบบบูรณาการโดยเชื่อมโยงระบบสารสนเทศ
- 3.11 กำกับดูแลให้มั่นใจว่ามีการสื่อสารมาตรการที่เกี่ยวข้องกับการบริหารความเสี่ยงต่อหน่วยงานต่างๆ ของบริษัทอย่างทั่วถึง และพนักงานได้ปฏิบัติตามมาตรการเหล่านั้น
- 3.12 สนับสนุนและพัฒนาการบริหารความเสี่ยงให้เกิดขึ้นอย่างต่อเนื่องทั่วทั้งองค์กร
- 3.13 สอบทานความถูกต้องของเอกสารอ้างอิงและแบบประเมินตนเองเกี่ยวกับมาตรการต่อต้าน คอร์รัปชันของบริษัทตามโครงการแนวร่วมปฏิบัติของภาคเอกชนไทยในการต่อต้านทุจริต
- 3.14 ปฏิบัติงานอื่น ๆ ตามที่คณะกรรมการบริษัทเห็นสมควร
- 3.15 คณะกรรมการบริหารความเสี่ยง ควรประเมินผลการปฏิบัติงานด้วยตนเองอย่างน้อยปีละ 1 ครั้ง โดยมีการแบ่งการประเมินออกเป็น 2 ประเภท คือ การประเมินผลการปฏิบัติงานของกรรมการบริหารเป็นรายบุคคล และการประเมินผลการปฏิบัติงานของคณะกรรมการบริหารทั้งคณะ และรายงานปัญหาอุปสรรคที่เป็นเหตุให้การปฏิบัติงานไม่บรรลุวัตถุประสงค์และเป้าหมาย รวมทั้งการปรับปรุงแก้ไข เพื่อให้คณะกรรมการบริษัททราบ
- 4. วาระการดำรงตำแหน่งและพ้นจากตำแหน่ง**
- 4.1 ให้กรรมการบริหารความเสี่ยงมีวาระการดำรงตำแหน่งคราวละ 3 ปี โดย 1 ปี ในที่นี้ หมายถึง ช่วงเวลาระหว่างวันประชุมสามัญผู้ถือหุ้นของปีที่ได้รับการแต่งตั้ง จนถึงวันประชุมสามัญผู้ถือหุ้นในปีถัดไป และคณะกรรมการบริหารความเสี่ยงซึ่งพ้นจากตำแหน่งตามวาระ อาจได้รับการเสนอชื่อและแต่งตั้งเข้าดำรงตำแหน่งอีกวาระหนึ่งได้
- 4.2 ในกรณีที่กรรมการบริหารความเสี่ยงซึ่งเป็นกรรมการบริษัทพ้นจากตำแหน่งกรรมการบริษัทตามวาระ แล้วได้รับแต่งตั้งกลับมาเป็นกรรมการบริษัทอีกวาระหนึ่ง ให้กรรมการบริษัทผู้นั้นดำรงตำแหน่งกรรมการบริหารความเสี่ยงต่อไปอีกวาระหนึ่งด้วย
- 4.3 กรรมการบริหารความเสี่ยงพ้นจากตำแหน่งเมื่อ
- 1) ตาย
  - 2) ลาออก
  - 3) คณะกรรมการบริษัทมีมติให้พ้นจากตำแหน่ง
  - 4) ขาดคุณสมบัติการเป็นกรรมการบริหารตามกฎหมายฉบับนี้
  - 5) พ้นจากการเป็นกรรมการบริษัทหรือพนักงานของบริษัท (แล้วแต่กรณี)
- 5. การประชุมของคณะกรรมการบริหารความเสี่ยง**
- 5.1 คณะกรรมการบริหารความเสี่ยง ต้องจัดให้มีการประชุมร่วมกันตามที่คณะกรรมการบริหารความเสี่ยงเห็นสมควร แต่ต้องไม่น้อยกว่าปีละ 2 ครั้ง
- 5.2 ในการประชุมคณะกรรมการบริหารความเสี่ยง ต้องมีกรรมการบริหารความเสี่ยงเข้าร่วมประชุมไม่น้อยกว่ากึ่งหนึ่งของจำนวนกรรมการบริหารความเสี่ยงทั้งหมด จึงจะครบองค์ประชุม
- 5.3 ให้ประธานคณะกรรมการบริหารความเสี่ยงเป็นประธานในที่ประชุม ในกรณีที่ประธานคณะกรรมการบริหารความเสี่ยงไม่อยู่ในที่ประชุม หรือไม่สามารถปฏิบัติหน้าที่ได้ ให้กรรมการบริหารความเสี่ยงซึ่งมาประชุม เลือกกรรมการบริหารความเสี่ยงคนหนึ่งทำหน้าที่เป็นประธานในที่ประชุม



- 5.4 การวินิจฉัยชี้ขาดของที่ประชุมให้ถือเสียงข้างมากของ กรรมการบริหารความเสี่ยงที่เข้าร่วมประชุม ถ้าคะแนนเสียงเท่ากันให้ประธานในที่ประชุมมีสิทธิออกเสียงเพิ่มขึ้นอีกหนึ่งเสียงเป็นเสียงชี้ขาด โดยในการออกเสียงลงคะแนน กรรมการบริหารความเสี่ยงคนหนึ่งมีสิทธิออกเสียงหนึ่งเสียง เว้นแต่กรรมการบริหารความเสี่ยงมีส่วนได้เสียในเรื่องใด จะไม่มีสิทธิออกเสียงลงคะแนนในเรื่องนั้น
- 5.5 เลขานุการคณะกรรมการบริหารความเสี่ยงมีหน้าที่รับผิดชอบต่อการเตรียมความพร้อมสำหรับการประชุม รวมถึงเรียกประชุมตามที่ประธานคณะกรรมการบริหารความเสี่ยงมอบหมาย จัดเตรียมการประชุม วาระการประชุม เอกสารประกอบการประชุม รวมถึงการนำส่งเอกสารประกอบการประชุม ให้แก่คณะกรรมการบริหารความเสี่ยงทุกคนในระยะเวลาที่เพียงพอก่อนวันประชุม แต่อย่างน้อยต้องไม่ต่ำกว่า 3 วันก่อนประชุม และบันทึก รายงานการประชุม รวมถึงจัดทำรายงานการประชุม
6. การรายงานของคณะกรรมการบริหารความเสี่ยง
- 6.1 คณะกรรมการบริหารความเสี่ยง จะต้องรายงานผลการปฏิบัติหน้าที่และกิจกรรมต่าง ๆ ต่อคณะกรรมการบริษัท เพื่อรับทราบกิจกรรมของคณะกรรมการบริหารความเสี่ยง และสามารถกำกับดูแลให้ฝ่ายบริหารมีระบบการบริหารมีระบบการบริหารความเสี่ยงที่เหมาะสมและมีประสิทธิภาพ เช่น
- รายงานการประชุมคณะกรรมการบริหารความเสี่ยง ซึ่งระบุมติและความเห็นในการพิจารณาวาระต่าง ๆ ไว้อย่างชัดเจน
  - รายงานกิจกรรมที่พิจารณาและดำเนินการในรอบปี
  - รายงานอื่นใดที่คณะกรรมการบริหารความเสี่ยงมีความเห็นว่าควรเสนอให้คณะกรรมการบริษัทพิจารณา หรือรับทราบ เป็นต้น

## ข้อมูลคณะกรรมการสรรหาและพิจารณาค่าตอบแทน

ณ วันที่ 31 ธันวาคม 2566 คณะกรรมการสรรหาและพิจารณาค่าตอบแทนของบริษัทประกอบด้วย

ชื่อ - สกุล	ตำแหน่ง
1. ผศ.ดร. ลลิตา หงษ์รัตน์วงศ์	ประธานกรรมการสรรหาและพิจารณาค่าตอบแทน
2. นางสาวโสภาวดี เลิศมนัสชัย	กรรมการสรรหาและพิจารณาค่าตอบแทน
3. นายธวัช กิจกั้งวาล	กรรมการสรรหาและพิจารณาค่าตอบแทน
4. นางสาวจิริดา แดงประเสริฐ	กรรมการสรรหาและพิจารณาค่าตอบแทนและเลขานุการคณะกรรมการสรรหาและพิจารณาค่าตอบแทน

### ข้อมูลเกี่ยวกับบทบาทหน้าที่ของคณะกรรมการสรรหาและพิจารณาค่าตอบแทน

คณะกรรมการสรรหาและพิจารณาค่าตอบแทนมีอำนาจหน้าที่และความรับผิดชอบที่สำคัญดังนี้

1. **องค์ประกอบของคณะกรรมการสรรหาและพิจารณาค่าตอบแทน**
  - 1.1 คณะกรรมการสรรหาและพิจารณาค่าตอบแทนจะต้องได้รับการแต่งตั้งจากคณะกรรมการบริษัท ทั้งนี้ คณะกรรมการสรรหาและพิจารณาค่าตอบแทนมีจำนวนอย่างน้อย 3 คน โดยอย่างน้อยกึ่งหนึ่งต้องเป็นกรรมการอิสระ และประธานกรรมการบริษัทต้องไม่เป็นกรรมการในคณะกรรมการสรรหาและพิจารณาค่าตอบแทน
  - 1.2 ประธานกรรมการสรรหาและพิจารณาค่าตอบแทนต้องเป็นกรรมการอิสระ และได้รับการแต่งตั้งโดยคณะกรรมการบริษัท
  - 1.3 ให้ผู้บริหารสูงสุดของสายงานทรัพยากรบุคคลของบริษัทฯ เป็นกรรมการสรรหาและพิจารณาค่าตอบแทน และเลขานุการคณะกรรมการสรรหาและพิจารณาค่าตอบแทนโดยตำแหน่ง
2. **คุณสมบัติของคณะกรรมการสรรหาและพิจารณาค่าตอบแทน**
  - 2.1 มีทักษะความชำนาญที่เหมาะสมตามภารกิจที่ได้รับมอบหมาย มีความซื่อสัตย์สุจริต และเป็นผู้ที่ได้รับความเชื่อถือ ไว้วางใจ และเป็นที่ยอมรับโดยทั่วไป
  - 2.2 มีความเข้าใจหลักบริหารที่ดี มีวิจรณ์ญาณและทักษะในการตัดสินใจ สามารถวิเคราะห์ปัญหา และให้ข้อเสนอแนะได้อย่างเหมาะสม
  - 2.3 มีความคิดสร้างสรรค์ สามารถแสดงความคิดเห็นและรับฟังความคิดเห็นของผู้อื่น
  - 2.4 สามารถอุทิศเวลาเพื่อปฏิบัติงานในฐานะกรรมการสรรหาและพิจารณาค่าตอบแทนของบริษัทได้อย่างเพียงพอ
3. **อำนาจ หน้าที่ และความรับผิดชอบของคณะกรรมการสรรหาและพิจารณาค่าตอบแทน**
  - 3.1 การสรรหา
    - 1) พิจารณาโครงสร้าง ขนาด และองค์ประกอบ และกำหนดคุณสมบัติของคณะกรรมการบริษัท และคณะกรรมการชุดย่อย ให้มีความเหมาะสมกับกลยุทธ์ของบริษัท และสถานการณ์ที่เปลี่ยนแปลงไป
    - 2) พิจารณาความเป็นอิสระของกรรมการอิสระแต่ละคน เพื่อให้แน่ใจว่ากรรมการอิสระของบริษัทเป็นผู้มีคุณสมบัติครบถ้วน
    - 3) พิจารณาหลักเกณฑ์และกระบวนการในการสรรหาบุคคลที่มีคุณสมบัติเหมาะสมเพื่อดำรงตำแหน่งกรรมการและผู้บริหารระดับสูง ให้สอดคล้องกับกลยุทธ์ในการดำเนินธุรกิจของบริษัท โดยอาจจัดทำ Board Skill Matrix เพื่อประกอบในการสรรหา รวมทั้งคัดเลือกบุคคลตามกระบวนการสรรหาที่ได้กำหนดไว้ เช่น พิจารณาจากรายชื่อและประวัติของผู้ที่ถูกเสนอชื่อเป็นกรรมการจากคณะกรรมการชุดเดิม การเปิดโอกาสให้ผู้ถือหุ้นเสนอชื่อกรรมการเข้าดำรงตำแหน่ง เป็นต้น โดยพิจารณาคุณสมบัติที่มีความเหมาะสมและหลากหลายทั้งในด้านคุณวุฒิ

วิชาชีพ ทักษะ อายุ ประสบการณ์ เพศ เชื้อชาติ ศาสนา ถิ่นกำเนิด ความเชี่ยวชาญ และความสามารถเฉพาะด้านที่จำเป็นต้องมีในคณะกรรมการบริษัท ตลอดจนการมีส่วนร่วมในการสร้างคุณประโยชน์ให้แก่บริษัทและเสนอความเห็นต่อคณะกรรมการบริษัท

- 4) ในกรณีที่คณะกรรมการสรรหาและพิจารณาค่าตอบแทนเสนอชื่อกรรมการที่พ้นวาระกลับเข้าดำรงตำแหน่งอีกวาระหนึ่ง คณะกรรมการสรรหาและพิจารณาค่าตอบแทนจะพิจารณาผลการปฏิบัติหน้าที่ของกรรมการรายดังกล่าว และควรนำเสนอผลการปฏิบัติหน้าที่ ผลงาน (Contribution) รวมทั้งประวัติการเข้าร่วมประชุมคณะกรรมการและการประชุมผู้ถือหุ้น เพื่อให้คณะกรรมการบริษัทใช้ประกอบการพิจารณาเห็นชอบก่อนนำเสนอเข้าที่ประชุมผู้ถือหุ้นด้วย
- 5) ดูแลการจัดทำแผนสืบทอดตำแหน่ง (Succession Plan) เพื่อเป็นการเตรียมสืบทอดตำแหน่งประธานเจ้าหน้าที่บริหาร ผู้บริหารระดับสูง หรือผู้ปฏิบัติงานสำคัญ ในกรณีที่พนักงานตำแหน่งดังกล่าวเกษียณอายุ ลาออก หรือไม่สามารถปฏิบัติหน้าที่ได้ เพื่อให้การบริหารงานของบริษัทสามารถดำเนินไปได้อย่างต่อเนื่อง โดยคณะกรรมการสรรหาและพิจารณาค่าตอบแทนจะกำกับดูแลให้กิจการมีการบริหารและพัฒนาบุคลากรให้มีจำนวน ความรู้ ทักษะ ประสบการณ์ และแรงจูงใจที่เหมาะสม
- 6) พิจารณารูปแบบและจัดทำแผนการพัฒนารวมทั้งการบริษัท คณะกรรมการชุดย่อย และประธานเจ้าหน้าที่บริหาร เพื่อพัฒนาความรู้ของทั้งบุคลากรชุดปัจจุบันและที่เข้ามาใหม่ให้เข้าใจธุรกิจของบริษัท บทบาทหน้าที่ และพัฒนาการต่าง ๆ ที่สำคัญ เช่น สภาวะเศรษฐกิจและอุตสาหกรรม กฎเกณฑ์หรือกฎหมายที่เกี่ยวข้องกับธุรกิจของบริษัท

### 3.2 การพิจารณาค่าตอบแทน

- 1) พิจารณาหลักเกณฑ์ในการจ่ายและรูปแบบค่าตอบแทนของกรรมการและผู้บริหารระดับสูงเพื่อเสนอความเห็นต่อคณะกรรมการบริษัททั้งรูปแบบที่เป็นตัวเงินและไม่เป็นตัวเงินโดยเปรียบเทียบกับบริษัทในอุตสาหกรรมและขนาดธุรกิจใกล้เคียงกัน ผลการปฏิบัติงานที่ผ่านมา ประสบการณ์

ภาระหน้าที่ ขอบเขตของบทบาทและความรับผิดชอบการขยายตัวทางธุรกิจ ฐานะการเงิน ผลประกอบการของบริษัทและสอดคล้องกับกลยุทธ์และเป้าหมายระยะยาวของบริษัท เพื่อเป็นการสร้างแรงจูงใจในการบริหารงานและเป็นการรักษากรรมการและผู้บริหารระดับสูงที่มีคุณภาพไว้ได้

- 2) จัดทำหลักเกณฑ์ในการประเมินผลงานของคณะกรรมการบริษัท คณะกรรมการชุดย่อย และผู้บริหารระดับสูง เพื่อพิจารณาผลตอบแทนประจำปี และนำเสนอให้คณะกรรมการบริษัทพิจารณาให้ความเห็นชอบ
- 3) ประเมินค่าตอบแทนของผู้บริหารระดับสูงให้สอดคล้องกับผลการปฏิบัติงานโดยใช้เป้าหมายและหลักเกณฑ์ประเมินที่เชื่อมโยงกับแผนกลยุทธ์และแผนงานทั้งระยะสั้นและระยะยาว

### 3.3 อื่น ๆ

- 1) ในการปฏิบัติงานตามขอบเขตหน้าที่ ให้คณะกรรมการสรรหาและพิจารณาค่าตอบแทนมีอำนาจเชิญให้ฝ่ายจัดการ ผู้บริหาร หรือพนักงานของบริษัทที่เกี่ยวข้องมาให้ความเห็น เข้าร่วมประชุม หรือส่งเอกสารที่เห็นว่าเกี่ยวข้องหรือจำเป็น
- 2) ให้มีอำนาจว่าจ้างที่ปรึกษาหรือผู้เชี่ยวชาญภายนอกตามระเบียบของบริษัทในกรณีจำเป็น โดยบริษัทเป็นผู้รับผิดชอบค่าใช้จ่ายที่เกิดขึ้น
- 3) คณะกรรมการสรรหาและพิจารณาค่าตอบแทนต้องประเมินผลการปฏิบัติงานโดยการประเมินตนเองรายบุคคลและรายคณะ และรายงานผลการประเมินพร้อมทั้งปัญหาอุปสรรคในการปฏิบัติงานที่อาจเป็นเหตุให้การปฏิบัติงานไม่บรรลุวัตถุประสงค์ในการจัดตั้งคณะกรรมการสรรหาและพิจารณาค่าตอบแทนให้คณะกรรมการบริษัททราบทุกปี
- 4) พิจารณาทบทวนและปรับปรุงกฎบัตรคณะกรรมการสรรหาและพิจารณาค่าตอบแทน และนำเสนอขออนุมัติจากคณะกรรมการบริษัทเมื่อเห็นควรให้มีการแก้ไข
- 5) ปฏิบัติงานอื่นตามที่คณะกรรมการบริษัทมอบหมายภายในขอบเขตหน้าที่และความรับผิดชอบของคณะกรรมการสรรหาและพิจารณาค่าตอบแทน

#### 4. วาระการดำรงตำแหน่ง

- 4.1 ให้คณะกรรมการสรรหาและพิจารณาคำตอบแทนมีวาระอยู่ในตำแหน่งตามวาระการดำรงตำแหน่งของกรรมการในกรณีที่กรรมการสรรหาและพิจารณาคำตอบแทนซึ่งเป็นกรรมการบริษัทพ้นจากตำแหน่งกรรมการบริษัทตามวาระ แล้วได้รับแต่งตั้งกลับมาเป็นกรรมการบริษัทอีกวาระหนึ่ง ให้กรรมการบริษัทผู้นั้นดำรงตำแหน่งกรรมการสรรหาและพิจารณาคำตอบแทนต่อไปอีกวาระหนึ่งด้วย
- 4.2 นอกจากการพ้นตำแหน่งตามวาระหรือพ้นสภาพการเป็นกรรมการบริษัท กรรมการสรรหาและพิจารณาคำตอบแทนพ้นจากตำแหน่งเมื่อ
- 1) ตาย
  - 2) ลาออก
  - 3) ขาดคุณสมบัติการเป็นกรรมการสรรหาและพิจารณาคำตอบแทนตามกฎหมาย
  - 4) คณะกรรมการบริษัทมีมติให้พ้นจากตำแหน่ง
- 4.3 กรรมการสรรหาและพิจารณาคำตอบแทนคนใดจะลาออกจากตำแหน่งให้ยื่นใบลาออกต่อประธานกรรมการบริษัทพร้อมระบุเหตุผล
- 4.4 ในกรณีที่ตำแหน่งกรรมการสรรหาและพิจารณาคำตอบแทนว่างลงเพราะเหตุอื่นนอกจากถึงคราวออกตามวาระ ให้คณะกรรมการบริษัทแต่งตั้งบุคคลที่มีคุณสมบัติครบถ้วนขึ้นเป็นกรรมการสรรหาและพิจารณาคำตอบแทนแทนภายใน 3 เดือน เพื่อให้กรรมการสรรหาและพิจารณาคำตอบแทนมีจำนวนครบตามที่คณะกรรมการบริษัทกำหนด โดยบุคคลที่เข้าเป็นกรรมการสรรหาและพิจารณาคำตอบแทนแทนอยู่ในตำแหน่งได้เพียงวาระที่ยังคงเหลืออยู่ของกรรมการสรรหาและพิจารณาคำตอบแทนซึ่งตนแทน

#### 5. การประชุมของคณะกรรมการสรรหาและพิจารณาคำตอบแทน

- 5.1 ให้มีการประชุมคณะกรรมการสรรหาและพิจารณาคำตอบแทนอย่างน้อยปีละ 2 ครั้ง โดยประธานคณะกรรมการสรรหาและพิจารณาคำตอบแทนอาจเรียกประชุมเป็นกรณีพิเศษ เพื่อพิจารณาเรื่องจำเป็นเร่งด่วนอื่น ๆ ได้ตามแต่จะเห็นสมควร หรือเมื่อมีการร้องขอจากกรรมการสรรหาและพิจารณาคำตอบแทน หรือประธานกรรมการบริษัทให้พิจารณาประเด็นปัญหาที่จำเป็นต้องหารือร่วมกัน
- 5.2 ในการประชุมคณะกรรมการสรรหาและพิจารณาคำตอบแทน ต้องมีกรรมการสรรหาและพิจารณาคำตอบแทนเข้าร่วมประชุมไม่น้อยกว่ากึ่งหนึ่งของจำนวนกรรมการสรรหาและพิจารณาคำตอบแทนทั้งหมดจึงจะครบองค์ประชุม
- 5.3 ให้ประธานคณะกรรมการสรรหาและพิจารณาคำตอบแทนเป็นประธานในที่ประชุม ในกรณีที่ประธานคณะกรรมการสรรหาและพิจารณาคำตอบแทนไม่อยู่ในที่ประชุม ให้กรรมการสรรหาและพิจารณาคำตอบแทนซึ่งมาประชุมเลือกกรรมการสรรหาและพิจารณาคำตอบแทนคนหนึ่งทำหน้าที่เป็นประธานในที่ประชุม
- 5.4 กรรมการสรรหาและพิจารณาคำตอบแทนที่มีส่วนได้เสียในเรื่องใด ไม่มีสิทธิออกเสียงลงมติในเรื่องนั้น
- 5.5 การออกเสียงในที่ประชุมคณะกรรมการสรรหาและพิจารณาคำตอบแทนให้ถือเอาเสียงข้างมากเป็นสำคัญ ในกรณีที่คะแนนเสียงเท่ากันให้ประธานในที่ประชุมออกเสียงเพิ่มขึ้นอีกหนึ่งเสียงเป็นเสียงชี้ขาด อย่างไรก็ตามความเห็นของกรรมการสรรหาและพิจารณาคำตอบแทนคนอื่น ๆ ที่มีได้ลงมติเห็นด้วยให้นำเสนอเป็นความเห็นแย้งต่อคณะกรรมการบริษัท
- 5.6 ให้เลขานุการคณะกรรมการสรรหาและพิจารณาคำตอบแทนหรือผู้ที่ได้รับมอบหมายมีหน้าที่รับผิดชอบต่อการเตรียมความพร้อมสำหรับการประชุม รวมถึงเรียกประชุมตามที่ประธานคณะกรรมการสรรหาและพิจารณาคำตอบแทนมอบหมาย จัดเตรียมการประชุม วาระการประชุม เอกสารประกอบการประชุม รวมถึงการนำส่งเอกสารประกอบการประชุม ให้แก่คณะกรรมการสรรหาและพิจารณาคำตอบแทนทุกคนในระยะเวลาที่เพียงพอก่อนวันประชุม แต่อย่างน้อยต้องไม่ต่ำกว่า 3 วันก่อนประชุม และบันทึกรายงานการประชุม

## 6. การรายงานของคณะกรรมการสรรหาและพิจารณาค่าตอบแทน

- 6.1 ให้ประธานคณะกรรมการสรรหาและพิจารณาค่าตอบแทนเป็นผู้รายงานผลการประชุมต่อที่ประชุมคณะกรรมการบริษัทในคราวถัดไปเพื่อทราบทุกครั้ง
- รายงานการประชุมคณะกรรมการสรรหาและพิจารณาค่าตอบแทน ซึ่งระบุมติและความเห็นในการพิจารณาว่าต่าง ๆ ไว้อย่างชัดเจน
  - รายงานกิจกรรมที่พิจารณาและดำเนินการในรอบปี
  - รายงานอื่นใดที่คณะกรรมการสรรหาและพิจารณาค่าตอบแทนมีความเห็นว่าควรเสนอให้คณะกรรมการบริษัทพิจารณาหรือรับทราบ เป็นต้น



## ข้อมูลคณะกรรมการบริหารรายบุคคล

ณ วันที่ 31 ธันวาคม 2566 คณะกรรมการบริหารของบริษัทที่มีจำนวน 8 ท่าน ประกอบด้วย

ชื่อ - สกุล		ตำแหน่ง
1. นางจินตนา	สันติพิสุทธิ์	ประธานคณะกรรมการบริหาร
2. ดร. สิทธิชัย	แดงประเสริฐ	กรรมการบริหาร
3. นายพิษณุ	แดงประเสริฐ	กรรมการบริหาร
4. นางสาวจิรดา	แดงประเสริฐ	กรรมการบริหารและเลขานุการคณะกรรมการบริหาร
5. นายสรสิทธิ์	แดงประเสริฐ	กรรมการบริหาร
6. นายเกรียงไกร	รุ่งเรืองทวีกุล	กรรมการบริหาร
7. นางสาวนงนุช	เชี่ยวชาญการ	กรรมการบริหาร
8. นายदनัยศร	คุณาโรจนสมบัติ	กรรมการบริหาร

### ข้อมูลเกี่ยวกับบทบาทหน้าที่ของคณะกรรมการบริหาร

คณะกรรมการบริหารมีอำนาจ หน้าที่ และความรับผิดชอบที่สำคัญดังนี้

#### 1. องค์ประกอบของคณะกรรมการบริหาร

- 1.1 คณะกรรมการบริหารต้องได้รับการแต่งตั้งจากคณะกรรมการบริษัท โดยประกอบด้วยกรรมการที่ไม่ใช่กรรมการอิสระ และพนักงานในระดับบริหาร รวมกันไม่น้อยกว่า 5 คน
- 1.2 ให้คณะกรรมการบริษัทแต่งตั้งกรรมการบริหารที่เป็นกรรมการของบริษัท 1 คนให้ดำรงตำแหน่งเป็นประธานกรรมการบริหาร
- 1.3 ให้ประธานเจ้าหน้าที่บริหารเป็นกรรมการบริหารโดยตำแหน่ง
- 1.4 ให้คณะกรรมการบริหารเป็นผู้แต่งตั้งพนักงานของบริษัทจำนวน 1 คนทำหน้าที่เป็นเลขานุการคณะกรรมการบริหาร เพื่อช่วยเหลือการดำเนินงานของคณะกรรมการบริหารเกี่ยวกับการนัดหมายการประชุม การจัดเตรียมวาระการประชุม การนำส่งเอกสารประกอบการประชุม และการบันทึกรายงานการประชุม

#### 2. คุณสมบัติคณะกรรมการบริหาร

- 2.1 มีความรู้ ประสบการณ์ ด้านการบริหารและมีความสามารถในการบริหารจัดการองค์กรเป็นอย่างดี
- 2.2 มีความซื่อสัตย์สุจริตและมีจริยธรรมในการดำเนินธุรกิจ รวมถึงเป็นผู้ที่ได้รับความเชื่อถือ ไว้วางใจ และเป็นที่ยอมรับโดยทั่วไป
- 2.3 มีความรู้ ความเข้าใจเกี่ยวกับธุรกิจ ผลิตภัณฑ์และบริการของบริษัทเป็นอย่างดี
- 2.4 มีความเข้าใจหลักบริหารที่ดี มีวิจรรย์ญาณและทักษะในการตัดสินใจ สามารถวิเคราะห์ปัญหา และให้ข้อเสนอแนะได้อย่างเหมาะสม
- 2.5 มีความคิดสร้างสรรค์ สามารถแสดงความคิดเห็นและรับฟังความคิดเห็นของผู้อื่น
- 2.6 สามารถอุทิศเวลาเพื่อปฏิบัติงานในฐานะกรรมการบริหารของบริษัท ได้อย่างเพียงพอ
- 2.7 มีคุณสมบัติและไม่มีลักษณะต้องห้ามตามกฎหมายว่าด้วยบริษัทมหาชนจำกัด กฎหมายว่าด้วยหลักทรัพย์และตลาดหลักทรัพย์และกฎหมายอื่นที่เกี่ยวข้อง รวมทั้งต้องไม่มีลักษณะที่แสดงถึงการขาดความเหมาะสมที่จะได้รับความไว้วางใจให้บริหารกิจการที่มีมหาชนเป็นผู้ถือหุ้นตามที่คณะกรรมการกำกับตลาดทุนประกาศกำหนด

3. **ขอบเขตอำนาจหน้าที่และความรับผิดชอบของคณะกรรมการบริหาร**
  - 3.1 ควบคุมและกำหนดแนวทางการบริหารงานของบริษัท ให้เป็นไปตามกฎหมาย วัตถุประสงค์ ข้อบังคับ มติ ของที่ประชุมผู้ถือหุ้น มติคณะกรรมการบริษัท และ นโยบายที่คณะกรรมการบริษัทกำหนดไว้ ด้วยความ สุจริต ระมัดระวัง และรักษาผลประโยชน์ของบริษัท และรายงานผลการดำเนินงานต่อคณะกรรมการบริษัท รวมถึงมีอำนาจออกคำสั่ง ระเบียบ ประกาศ บันทึก เพื่อให้การปฏิบัติงานเป็นไปตามนโยบายและผลประโยชน์ ของบริษัท และเพื่อรักษาระเบียบวินัยการทำงานภายใน องค์กร
  - 3.2 พิจารณาการกำหนดอำนาจและระดับการอนุมัติของ แต่ละบุคคลให้เป็นไปอย่างเหมาะสม และจัดให้มีการ แบ่งแยกหน้าที่ที่อาจเอื้อให้เกิดการทำทุจริตออกจาก กัน รวมถึงการกำหนดขั้นตอน และวิธีการทำธุรกรรมกับ ผู้ถือหุ้นรายใหญ่ กรรมการ ผู้บริหาร หรือผู้ที่เกี่ยวข้อง กับบุคคลดังกล่าวอย่างเหมาะสม เพื่อป้องกันการถ่ายเท ผลประโยชน์ และนำเสนอต่อคณะกรรมการบริษัทเพื่อ อนุมัติหลักการ รวมถึงควบคุมให้มีการถือปฏิบัติตาม หลักการและข้อกำหนดที่ได้รับอนุมัติแล้ว
  - 3.3 พิจารณางบประมาณประจำปีและขั้นตอนในการใช้จ่าย งบประมาณ เพื่อเสนอต่อคณะกรรมการบริษัทเพื่ออนุมัติ และควบคุมดูแลการใช้จ่ายให้เป็นไปตามงบประมาณ ประจำปีที่ได้รับอนุมัติจากคณะกรรมการบริษัทแล้ว
  - 3.4 พิจารณาปรับปรุงแผนการดำเนินธุรกิจของบริษัทให้ เหมาะสม เพื่อประโยชน์ของบริษัท
  - 3.5 พิจารณาอนุมัติการลงทุนและกำหนดงบประมาณใน การลงทุน ตามอำนาจในตารางสรุประเบียบอำนาจการ อนุมัติ
  - 3.6 พิจารณาการทำสัญญาต่าง ๆ ที่มีผลผูกพันบริษัท ตาม อำนาจในตารางสรุประเบียบอำนาจการอนุมัติ
  - 3.7 รับผิดชอบให้มีข้อมูลที่สำคัญต่าง ๆ ของบริษัท อย่าง เพียงพอ เพื่อใช้ประกอบการตัดสินใจของคณะกรรมการ บริษัท ผู้ถือหุ้น รวมถึงจัดทำรายงานทางการเงินที่น่าเชื่อถือ เป็นไปตามมาตรฐานที่ดีและโปร่งใส
  - 3.8 พิจารณาผลกำไรและขาดทุนของบริษัท และเสนอจ่ายปันผลประจำปีต่อคณะกรรมการบริษัท
  - 3.9 พิจารณาการดำเนินธุรกิจใหม่ หรือการเลิกธุรกิจ เพื่อ เสนอต่อคณะกรรมการบริษัท
  - 3.10 กำกับดูแลให้มีขั้นตอนให้ผู้ปฏิบัติงานต้องรายงาน เหตุการณ์ หรือการกระทำที่ผิดปกติ หรือการกระทำผิด กฎหมาย ต่อคณะกรรมการบริหารอย่างทันทั่วถึง และใน กรณีที่เหตุการณ์ดังกล่าวมีผลกระทบที่มีสาระสำคัญ จะ ต้องรายงานให้คณะกรรมการบริษัททราบ เพื่อพิจารณา แก้ไข ภายในระยะเวลาอันสมควร
  - 3.11 ดำเนินการใด ๆ เพื่อสนับสนุนการดำเนินการดังกล่าว ข้างต้น หรือตามความเห็นของคณะกรรมการบริษัท หรือ ตามที่ได้รับมอบอำนาจจากคณะกรรมการบริษัท
  - 3.12 การดำเนินการซึ่งเสนอต่อที่ประชุมคณะกรรมการบริหาร เพื่อให้มีการลงมติ และ/หรือ อนุมัติจากที่ประชุมคณะกรรมการบริหาร จะต้องรายงานให้คณะกรรมการบริษัท รับทราบในการประชุมคณะกรรมการบริษัทครั้งถัดไป ทั้งนี้ กรรมการบริหารจะไม่สามารถอนุมัติรายการที่ตน หรือบุคคลที่อาจมีความขัดแย้ง มีส่วนได้เสียหรืออาจมี ความขัดแย้งทางผลประโยชน์ในลักษณะอื่นกับบริษัท หรือบริษัทย่อย (ถ้ามี)
  - 3.13 คณะกรรมการบริหาร ควรประเมินผลการปฏิบัติงานด้วย ตนเองอย่างน้อยปีละ 1 ครั้ง โดยมีการแบ่งการประเมิน ออกเป็น 2 ประเภท คือ การประเมินผลการปฏิบัติงาน ของกรรมการบริหารเป็นรายบุคคล และการประเมินผล การปฏิบัติงานของคณะกรรมการบริหารทั้งคณะ และ รายงานปัญหาอุปสรรคที่เป็นเหตุให้การปฏิบัติงานไม่ บรรลุวัตถุประสงค์และเป้าหมาย รวมทั้งการปรับปรุง แก้ไข เพื่อให้คณะกรรมการบริษัททราบ
4. **วาระการดำรงตำแหน่งและพ้นจากตำแหน่ง**
  - 4.1 ให้กรรมการบริหารมีวาระการดำรงตำแหน่งคราวละ 3 ปี โดย 1 ปี ในที่นี้ หมายถึง ช่วงเวลาระหว่างวันประชุม สามัญผู้ถือหุ้นของปีที่ได้รับการแต่งตั้ง จนถึงวันประชุม สามัญผู้ถือหุ้นในปีถัดไป และกรรมการบริหารซึ่งพ้นจาก ตำแหน่งตามวาระ อาจได้รับการเสนอชื่อและแต่งตั้งเข้า ดำรงตำแหน่งอีกวาระหนึ่งได้

- 4.2 ในกรณีที่มีการบริหารซึ่งเป็นกรรมการบริษัทพ้นจากตำแหน่งกรรมการบริษัทตามวาระแล้วได้รับแต่งตั้งกลับมาเป็นกรรมการบริษัทอีกวาระหนึ่ง ให้กรรมการบริษัทผู้นั้นดำรงตำแหน่งกรรมการบริหารต่อไปอีกวาระหนึ่งด้วย
- 4.3 นอกจากการพ้นจากตำแหน่งตามวาระดังกล่าวข้างต้น กรรมการบริหารอาจพ้นจากตำแหน่งเมื่อ
- 1) ตาย
  - 2) ลาออก
  - 3) คณะกรรมการบริษัทมีมติให้พ้นจากตำแหน่ง
  - 4) ขาดคุณสมบัติการเป็นกรรมการบริหารตามกฎหมายฉบับนี้
  - 5) พ้นจากการเป็นกรรมการบริษัทหรือพนักงานของบริษัท (แล้วแต่กรณี)
- 5. การประชุมของคณะกรรมการบริหาร**
- 5.1 คณะกรรมการบริหาร ต้องจัดให้มีการประชุมร่วมกันตามที่คณะกรรมการบริหารเห็นสมควร แต่ต้องไม่น้อยกว่า 4 ครั้งต่อปี
- 5.2 ในการประชุมคณะกรรมการบริหาร ต้องมีกรรมการบริหารเข้าร่วมประชุมไม่น้อยกว่ากึ่งหนึ่งของจำนวนกรรมการบริหารทั้งหมดจึงจะครบองค์ประชุม
- 5.3 ให้ประธานกรรมการบริหารเป็นประธานที่ประชุม ในกรณีที่ประธานกรรมการบริหารไม่อยู่ในที่ประชุม หรือไม่สามารถปฏิบัติหน้าที่ได้ ให้กรรมการบริหารซึ่งมาประชุมเลือกกรรมการบริหารคนหนึ่งทำหน้าที่เป็นประธานในที่ประชุม
- 5.4 คณะกรรมการบริหาร อาจเชิญผู้บริหารของบริษัทหรือผู้เกี่ยวข้องเข้าร่วมประชุมหรือขอคำชี้แจงในเรื่องที่เกี่ยวข้องได้
- 5.5 การวินิจฉัยชี้ขาดของที่ประชุมให้ถือเสียงข้างมากของกรรมการบริหารที่เข้าร่วมประชุม ถ้าคะแนนเสียงเท่ากันให้ประธานในที่ประชุมมีสิทธิออกเสียงเพิ่มขึ้นอีกหนึ่งเสียงเป็นเสียงชี้ขาด โดยในการออกเสียงลงคะแนน กรรมการบริหารคนหนึ่งมีสิทธิออกเสียงหนึ่งเสียง เว้นแต่กรรมการบริหารมีส่วนได้เสียงในเรื่องใด จะไม่มีสิทธิออกเสียงลงคะแนนในเรื่องนั้น
- 5.6 ให้กรรมการบริหารที่มีส่วนได้เสียออกจากที่ประชุมระหว่างพิจารณาเรื่องนั้น ๆ เพื่อเปิดโอกาสให้ที่ประชุมได้อภิปรายแสดงความคิดเห็นอย่างเป็นอิสระ
- 5.7 เลขานุการคณะกรรมการบริหารมีหน้าที่รับผิดชอบต่อการเตรียมความพร้อมสำหรับการประชุม รวมถึง เรียกประชุมตามที่ประธานกรรมการบริหารมอบหมาย จัดเตรียมการประชุม วาระการประชุม เอกสารประกอบการประชุม รวมถึงการนำส่งเอกสารประกอบการประชุม ให้แก่คณะกรรมการบริหารทุกคนในระยะเวลาที่เพียงพอ ก่อนวันประชุม แต่อย่างน้อยต้องไม่ต่ำกว่า 3 วันก่อนประชุม และบันทึกรายงานการประชุม รวมถึงจัดทำรายงานการประชุมและนำส่งให้แก่คณะกรรมการบริหารทุกคนภายใน 30 วันทำการหลังการประชุมเสร็จสิ้น

## ข้อมูลเกี่ยวกับผู้บริหาร

### ผู้บริหาร

ณ วันที่ 31 ธันวาคม 2566 บริษัทมีผู้บริหารจำนวน 8 ท่าน ประกอบด้วย

ชื่อ - สกุล		ตำแหน่ง
1. นายสิทธิชัย	แดงประเสริฐ	ประธานเจ้าหน้าที่บริหาร (CEO) / ประธานเจ้าหน้าที่สายงานวิจัยและนวัตกรรม
2. นายพิชญ	แดงประเสริฐ	ประธานเจ้าหน้าที่สายงานการขายและการตลาด
3. นางสาวจิรดา	แดงประเสริฐ	ประธานเจ้าหน้าที่สายงานบัญชีและการเงิน (CFO) (ผู้รับผิดชอบสูงสุดในสายงานบัญชีและการเงิน)
4. นายสรสิช	แดงประเสริฐ	ประธานเจ้าหน้าที่สายงานการผลิตและปฏิบัติการ
5. นางสาวพูนทรัพย์	เรืองศรี	ผู้อำนวยการฝ่ายบัญชี (ผู้ควบคุมดูแลการทำบัญชี)
6. นายเกรียงไกร	รุ่งเรืองทวีกุล	ผู้อำนวยการฝ่ายการเงิน
7. นางสาวนงนุช	เชี่ยวชาญ	ผู้จัดการอาวุโสฝ่ายประกันคุณภาพ
8. นายदनัยศวร	คุณาโรจนสมบัติ	ผู้จัดการอาวุโสฝ่ายโรงงาน

**หมายเหตุ :** ผู้บริหาร หมายความว่า ผู้จัดการ หรือผู้ดำรงตำแหน่งระดับบริหารที่รายชื่อแรกนับต่อจากผู้จัดการลงมา ผู้ซึ่งดำรงตำแหน่งเทียบเท่ากับผู้ดำรงตำแหน่งระดับบริหารรายชื่อที่สี่ทุกราย และให้หมายความรวมถึงผู้ดำรงตำแหน่งระดับบริหารในสายงานบัญชีหรือการเงินที่เป็นระดับผู้จัดการฝ่ายขึ้นไปหรือเทียบเท่า ทั้งนี้ ข้อมูลของผู้บริหารของบริษัทปรากฏในเอกสารแนบ 1

## นโยบายการจ่ายค่าตอบแทนกรรมการและผู้บริหาร

### นโยบายและวิธีการกำหนดค่าตอบแทนและโครงสร้างค่าตอบแทนของกรรมการและโครงสร้างค่าตอบแทนของกรรมการและผู้บริหาร

ในปี 2566 บริษัทมีการกำหนดค่าตอบแทนกรรมการแบบคงที่เป็นรายครั้งและรายไตรมาส และค่าตอบแทนผันแปรตามผลประกอบการของบริษัท ในส่วนของผู้บริหารจะได้รับค่าตอบแทนคงที่เป็นรายเดือน และค่าตอบแทนผันแปรตามผลประกอบการของบริษัท

บริษัทมีนโยบายในการกำหนดค่าตอบแทนของคณะกรรมการและผู้บริหารให้อยู่ในระดับที่เหมาะสมทั้งที่เป็นตัวเงินและมีใช้ตัวเงิน โดยพิจารณาจากภาระหน้าที่ ความรับผิดชอบ ผลงาน ประโยชน์ที่คาดว่าจะได้รับ และเป็นอัตราที่เปรียบเทียบกับธุรกิจที่คล้ายคลึงกัน เพื่อจูงใจให้คณะกรรมการและผู้บริหารนำพาบริษัทให้ดำเนินงานตามเป้าหมาย โดยค่าตอบแทนของกรรมการจะต้องสอดคล้องกับกลยุทธ์และเป้าหมายของบริษัท ในการนี้คณะกรรมการบริษัทจะพิจารณาค่าตอบแทนแต่ละรูปแบบให้มีความเหมาะสม โดยกำหนดหลักเกณฑ์ หรือวิธีการ

กำหนดค่าตอบแทนที่เป็นธรรมและสมเหตุสมผล สอดคล้องกับผลการดำเนินงานของบริษัทให้แก่ กรรมการ กรรมการชด้อย ประธานเจ้าหน้าที่บริหาร รวมถึงผู้บริหารระดับสูง พร้อมทั้งเปิดเผยไว้ในแบบแสดงรายการข้อมูลประจำปี (56-1 One Report) ของบริษัท ทั้งนี้สำหรับค่าตอบแทนคณะกรรมการบริษัทและกรรมการชด้อย จะนำเสนอต่อที่ประชุมผู้ถือหุ้นเพื่ออนุมัติเป็นประจำปี

#### ค่าตอบแทนที่เป็นตัวเงิน

##### • ค่าตอบแทนของคณะกรรมการ

ที่ประชุมสามัญผู้ถือหุ้นประจำปี 2566 เมื่อวันที่ 11 เมษายน 2566 มีอนุมัติค่าตอบแทนคณะกรรมการบริษัทและคณะกรรมการชด้อยประจำปี 2566 ดังนี้

	ค่าตอบแทนกรรมการ ซึ่งไม่เป็นผู้บริหารของบริษัท	
	รายครั้ง	รายไตรมาส
	(หน่วย : บาท)	
ประธานกรรมการ	40,000	15,000
กรรมการ (ที่ไม่ใช่พนักงานของบริษัท)	12,000	-
ประธานกรรมการตรวจสอบ	30,000	10,000
กรรมการตรวจสอบ	15,000	-
ประธานกรรมการบริหารความเสี่ยง	10,000	-
กรรมการบริหารความเสี่ยง	7,500	-
ประธานกรรมการสรรหาและพิจารณาค่าตอบแทน	10,000	-
กรรมการสรรหาและพิจารณาค่าตอบแทน	7,500	-

ทั้งนี้ บริษัทสามารถจ่ายค่าตอบแทนกรรมการเพิ่มเติมได้ตามผลประกอบการประจำปีของบริษัท โดยจะกำหนดให้ค่าตอบแทนกรรมการรวมไม่เกินร้อยละ 0.25 ของรายได้รวมตามงบการเงินประจำปีของบริษัท



สำหรับปีสิ้นสุดวันที่ 31 ธันวาคม 2566 บริษัทมีการจ่ายค่าตอบแทนที่เป็นตัวเงินให้แก่คณะกรรมการชุดต่าง ๆ จำนวน 6 ราย ดังนี้

ชื่อ - สกุล	กรรมการ บริษัท	กรรมการ ตรวจสอบ	กรรมการบริหาร ความเสี่ยง	กรรมการสรรหาและ พิจารณาค่าตอบแทน	รวม
					(หน่วย : ล้านบาท)
1. นพ. ชงชัย ทวีชาชาติ	0.500	-	-	-	0.500
2. นางสาวโสภาวดี เลิศมนัสชัย	0.172	0.180	-	0.030	0.382
3. ภก. วินิต อัครกิจวิรี	0.132	0.090	-	-	0.222
4. ผศ.ดร. ลลิตา หงษ์รัตนวงศ์	0.132	0.090	-	0.040	0.262
5. นายณัฐวุฒิ วิบูลพัฒน์ระวงศ์	0.132	-	0.020	-	0.152
6. นายธวัช กิจกั้วาล	0.132	-	-	0.030	0.162
<b>รวม</b>	<b>0.860</b>	<b>0.360</b>	<b>0.020</b>	<b>0.100</b>	<b>1.680</b>

#### • ค่าตอบแทนของผู้บริหาร

ในปี 2566 บริษัทมีการจ่ายค่าตอบแทนที่เป็นตัวเงินให้แก่ผู้บริหารของบริษัท จำนวน 8 ราย เป็นจำนวนเงินทั้งสิ้น 20.94 ล้านบาท ซึ่งค่าตอบแทนที่เป็นตัวเงินประกอบด้วย เงินเดือน โบนัส เงินสมทบกองทุนสำรองเลี้ยงชีพ เงินสมทบกองทุนประกันสังคม และผลประโยชน์พนักงาน

## ข้อมูลเกี่ยวกับพนักงาน

### จำนวนพนักงาน

บริษัทมีพนักงานและลูกจ้าง (ไม่รวมผู้บริหาร) ณ วันที่ 31 ธันวาคม 2566 จำแนกตามการดำเนินงานดังนี้

	ชาย	หญิง	รวม
	หน่วย : คน		
สายงานผลิตและปฏิบัติการ	92	165	257
สายงานขายและการตลาด	10	35	45
สายงานวิจัยและพัฒนา	3	31	34
สายงานบุคคลและทรัพยากรมนุษย์	12	19	31
สายงานบัญชีและการเงิน	6	13	19
สายงานบริหารทั่วไป	24	24	48
<b>รวม</b>	<b>147</b>	<b>287</b>	<b>434</b>

### ค่าตอบแทนพนักงาน

ค่าตอบแทนพนักงาน (ไม่รวมผู้บริหาร) ประกอบด้วยเงินเดือน โบนัส ค่าเบี้ยเลี้ยง ค่าเดินทาง เงินสมทบกองทุนประกันสังคม และเงินสมทบกองทุนสำรองเลี้ยงชีพ และสวัสดิการอื่นๆ สำหรับปีสิ้นสุดวันที่ 31 ธันวาคม 2566 จำนวนรวมทั้งสิ้น 130.97 ล้านบาท

### กองทุนสำรองเลี้ยงชีพ

บริษัทได้จัดตั้งกองทุนสำรองเลี้ยงชีพสำหรับพนักงานประจำของบริษัทกับ บริษัท หลักทรัพย์จัดการกองทุน อีสท์สปริง (ประเทศไทย) จำกัด เพื่อเป็นหลักประกันในอนาคตของพนักงาน และมุ่งใจให้พนักงานทำงานกับบริษัทในระยะยาว ณ วันที่ 31 ธันวาคม 2566 พนักงานของบริษัทเป็นสมาชิกของกองทุนสำรองเลี้ยงชีพจำนวน 222 คน และบริษัทได้จ่ายเงินสมทบกองทุนสำรองเลี้ยงชีพระหว่างปีจำนวน 1.40 ล้านบาท

### การฝึกอบรมพนักงาน

บริษัทให้ความสำคัญต่อการพัฒนาบุคลากร โดยเชื่อมั่นว่าการฝึกอบรมจะช่วยให้พนักงานสามารถปฏิบัติงานได้อย่างถูกต้องและมีประสิทธิภาพ ส่งผลให้บริษัทสามารถบรรลุเป้าหมายและกลยุทธ์ที่คาดหวังได้ นอกจากนี้ การฝึกอบรมจะช่วยให้พนักงานมีแรงจูงใจในการทำงานให้แก่องค์กรอย่างต่อเนื่อง บริษัทจัดฝึกอบรมพนักงานเพื่อเสริมความรู้ความเข้าใจในหลายเรื่อง ยกตัวอย่างเช่น นโยบายในการดำเนินธุรกิจ กฎระเบียบ และกระบวนการปฏิบัติงาน การคุ้มครองข้อมูลส่วนบุคคล และทักษะที่จำเป็นต่อการปฏิบัติงาน ทั้งในเชิงเทคนิคและการบริหารงาน เป็นต้น

ในปี 2565 และ 2566 บริษัทมีค่าใช้จ่ายในการฝึกอบรมรวม 0.69 ล้านบาท 2.03 ล้านบาท ตามลำดับ และมีจำนวนชั่วโมงอบรมเฉลี่ยของพนักงานดังแสดงในตารางด้านล่างนี้

	ปี 2565		ปี 2566	
	โรงงานกรุงเทพฯ และปริมณฑล	โรงงานลำพูน	โรงงานกรุงเทพฯ และปริมณฑล	โรงงานลำพูน
	หน่วย : ชั่วโมงต่อคน			
อบรมภายในองค์กร	11.79	17.84	15.44	21.38
อบรมภายนอกองค์กร	17.39	10.25	22.88	12.28
<b>รวม</b>	<b>29.18</b>	<b>28.09</b>	<b>37.81</b>	<b>33.66</b>

### สัดส่วนพนักงานที่ลาออก

บริษัทมีสัดส่วนพนักงานลาออกในปี 2566 ร้อยละ 17.05

### ข้อพิพาทด้านแรงงาน

- ไม่มี -

## ข้อมูลสำคัญอื่น ๆ

### เลขานุการบริษัท

ตามข้อกำหนดในมาตรา 89/15 แห่งพระราชบัญญัติบริษัทมหาชน พ.ศ. 2535 กำหนดให้คณะกรรมการต้องจัดให้มีเลขานุการบริษัทหรือผู้รับผิดชอบในนามของบริษัท หรือคณะกรรมการบริษัท โดยที่ประชุมคณะกรรมการบริษัทครั้งที่ 6/2561เมื่อวันที่ 15 พฤศจิกายน 2561 คณะกรรมการบริษัทได้มีมติแต่งตั้งนางสาวจิรดา แดงประเสริฐ ดำรงตำแหน่งเลขานุการบริษัท (ประวัติของผู้ดำรงตำแหน่งเป็นเลขานุการบริษัทปรากฏในเอกสารแนบ)

โดยเลขานุการบริษัทมีบทบาทหน้าที่และความรับผิดชอบดังนี้

- 1) ให้คำแนะนำเบื้องต้นแก่กรรมการในข้อกฎหมาย ระเบียบ ข้อบังคับต่าง ๆ ของบริษัทที่คณะกรรมการต้องการทราบ และติดตามให้มีการปฏิบัติตามอย่างถูกต้องสม่ำเสมอ รวมถึงการรายงานการเปลี่ยนแปลงในข้อกำหนดกฎหมายที่มีนัยสำคัญแก่คณะกรรมการ
- 2) จัดประชุมผู้ถือหุ้นและประชุมคณะกรรมการให้เป็นไปตามกฎหมาย ข้อบังคับของบริษัท และข้อพึงปฏิบัติต่าง ๆ
- 3) จัดทำและเก็บรักษาเอกสารดังต่อไปนี้
  - (ก) ทะเบียนกรรมการ
  - (ข) หนังสือนัดประชุมคณะกรรมการ รายงานการประชุมคณะกรรมการ และรายงานประจำปีของบริษัท
  - (ค) หนังสือนัดประชุมผู้ถือหุ้น และรายงานการประชุมผู้ถือหุ้น
- 4) ดูแลให้มีการเปิดเผยข้อมูลและรายงานสารสนเทศในส่วนที่รับผิดชอบต่อหน่วยงานที่กำกับบริษัทตามระเบียบและข้อกำหนดของหน่วยงานทางการ
- 5) เก็บรักษารายงานการมีส่วนได้เสียที่รายงานโดยกรรมการหรือผู้บริหาร และจัดส่งสำเนารายงานการมีส่วนได้เสียให้ประธานกรรมการและประธานกรรมการตรวจสอบ ทราบภายใน 7 วันนับแต่วันที่บริษัทได้รับรายงานนั้น
- 6) จัดให้มีระบบเก็บรักษาเอกสารหลักฐานที่เกี่ยวข้องให้ครบถ้วนถูกต้องและสามารถตรวจสอบได้
- 7) ติดต่อและสื่อสารกับผู้ถือหุ้นทั่วไปให้ได้รับทราบสิทธิต่างๆของผู้ถือหุ้นและข่าวสารของบริษัท

### ผู้ควบคุมดูแลการทำบัญชี

นางสาวพูนทรัพย์ เรืองศรี เป็นผู้ที่ได้รับมอบหมายให้รับผิดชอบโดยตรงในการควบคุมดูแลการทำบัญชี ทำหน้าที่กำกับดูแลการดำเนินธุรกรรมทางบัญชีของบริษัทให้มีประสิทธิภาพและเป็นไปตามระเบียบ ข้อกำหนด หลักเกณฑ์ต่าง ๆ ของบริษัท โดยได้เข้าร่วมงานกับบริษัทตั้งแต่ปี 2558 ทั้งนี้ข้อมูลและรายละเอียดที่เกี่ยวข้องของผู้ที่ได้รับมอบหมายให้รับผิดชอบโดยตรงในการควบคุมดูแลการทำบัญชีปรากฏในเอกสารแนบ

### หัวหน้างานตรวจสอบภายใน

บริษัทมีนโยบายว่าจ้างผู้ตรวจสอบภายในซึ่งเป็นบุคคลภายนอก (Outsource) โดยแต่งตั้งบริษัท อีสบาร์ คอร์เปอร์เรชั่น จำกัด เป็นผู้ตรวจสอบภายใน (Internal audit : IA) ของบริษัทประจำปี 2566 ซึ่งมีนายศิริศักดิ์ มาณิตคุณากร เป็นผู้รับผิดชอบหลักในการปฏิบัติหน้าที่ผู้ตรวจสอบภายในของบริษัท และแต่งตั้งให้นายสรสิช แดงประเสริฐ ประธานเจ้าหน้าที่สายงานการผลิตและปฏิบัติการ เป็นเจ้าหน้าที่ภายในองค์กรผู้ประสานงานกับผู้ตรวจสอบภายใน

คณะกรรมการตรวจสอบได้พิจารณาคุณสมบัติของบริษัท อีสบาร์ คอร์เปอร์เรชั่น จำกัด แล้วเห็นว่ามีความรู้ความสามารถและประสบการณ์ที่เพียงพอกับการปฏิบัติหน้าที่การเป็นผู้ตรวจสอบภายใน เนื่องจากมีประสบการณ์ในด้านการตรวจสอบภายในมาเป็นระยะเวลา 5 ปี โดยผู้ปฏิบัติงานหลักมีความเชี่ยวชาญในการเป็นกรรมการตรวจสอบบริษัทในตลาดหลักทรัพย์แห่งประเทศไทย กรรมการกลางสมาคมผู้ตรวจสอบภายในแห่งประเทศไทย เป็นที่ปรึกษาหน่วยงานภาครัฐ และเป็นวิทยากรประจำให้กับสมาคมผู้ตรวจสอบภายในแห่งประเทศไทย โดยผู้ปฏิบัติงานหลักเคยผ่านหลักสูตรการอบรม Certified Internal Auditor (CIA), The Institute of Internal Auditors (IIA), Certification in Risk Management Assurance (CRMA), The Institute of Internal Auditors (IIA), Certified Professional of Internal Audit Thailand (CPIAT), The Institute of Internal Auditors Thailand (IIAT), Certified Credit Skills (CSA), OMEGA อีกทั้งยังไม่มี ความเกี่ยวข้องใด ๆ กับบริษัท จึงสามารถตรวจสอบและนำเสนอข้อแนะนำให้แก่บริษัท ได้อย่างอิสระและเป็นกลาง (คุณสมบัติของผู้ดำรงตำแหน่งหัวหน้างานตรวจสอบภายในปรากฏตามเอกสารแนบ)

ทั้งนี้ การพิจารณาอนุมัติแต่งตั้ง ถอดถอน หรือโยกย้ายผู้ตรวจสอบภายในของบริษัท จะต้องผ่านการคัดเลือกและได้รับความเห็นชอบจากคณะกรรมการตรวจสอบ จากนั้นคณะกรรมการตรวจสอบจึงนำเสนอผู้ตรวจสอบภายในที่ผ่านการพิจารณาแล้ว แก่ที่ประชุมคณะกรรมการบริษัท เพื่อพิจารณาอนุมัติการว่าจ้างรวมถึงการเจรจาต่อรองในเรื่องค่าใช้จ่ายที่เกี่ยวข้อง โดยสัญญาว่าจ้างผู้ตรวจสอบภายในดังกล่าวจะสิ้นสุด ณ สิ้นปี 2567 โดยบริษัทมีนโยบายที่จะว่าจ้างผู้ตรวจสอบภายในซึ่งเป็นบุคคลภายนอก (Outsource) ต่อไปในปี 2567 และกรรมการบริษัทได้มีมติแต่งตั้งบริษัท อีสบาร์ คอร์เปอร์เรชั่น จำกัด เป็นผู้ตรวจสอบภายในประจำปี 2567

### นักลงทุนสัมพันธ์

ผู้มีส่วนได้เสียสามารถติดต่อสอบถามข้อมูลของบริษัทได้อย่างเท่าเทียมกันผ่านช่องทางดังต่อไปนี้

โทรศัพท์ : 06-4479-1691

เว็บไซต์ : <https://www.jsppharma.com/th/investor-relations/>

อีเมล : [ir@jsppharma.com](mailto:ir@jsppharma.com)

ที่อยู่ : เลขที่ 255, 257 ซอยสาธุประดิษฐ์ 58  
แขวงบางโพงพาง เขตยานนาวา กรุงเทพมหานคร  
10120

### หัวหน้างานกำกับดูแลการปฏิบัติงานของบริษัท (Compliance)

หัวหน้างานกำกับดูแลการปฏิบัติงานของบริษัทมีหน้าที่กำกับดูแลการปฏิบัติตามกฎหมายและกฎเกณฑ์ที่เกี่ยวข้อง บริษัทได้มอบหมายให้นายเกรียงไกร รุ่งเรืองทวีกุล เป็นหัวหน้างานกำกับดูแลการปฏิบัติงานของบริษัท ทั้งนี้ข้อมูลและรายละเอียดที่เกี่ยวข้องของหัวหน้างานกำกับดูแลการปฏิบัติงานของบริษัทปรากฏในเอกสารแนบ

## ค่าตอบแทนสำนักงานสอบบัญชีและบริษัทในเครือ

ค่าตอบแทนการสอบบัญชีให้แก่ บริษัท เคพีเอ็มจี ภูมิภาค ไทย สอบบัญชี จำกัด สำหรับการตรวจสอบงบการเงิน (Audit fee) ในรอบบัญชีปี 2564 - 2566 ดังนี้

	ปี 2564	ปี 2565	ปี 2566
	(หน่วย : ล้านบาท)		
ค่าสอบบัญชีประจำปี	1.80	1.80	1.55
ค่าสอบทานงบการเงินระหว่างกาล	0.60	0.60	0.45
<b>รวม</b>	<b>2.40</b>	<b>2.40</b>	<b>2.00</b>

ทั้งนี้ บุคคลหรือกิจการที่เกี่ยวข้องกับผู้สอบบัญชีและสำนักงานที่ผู้สอบบัญชีสังกัดข้างต้น ไม่เป็นบุคคลหรือกิจการที่เกี่ยวข้องกับบริษัท นอกจากนี้ บริษัทไม่มีการใช้บริการอื่นกับสำนักงานสอบบัญชีและบริษัทในเครือในรอบระยะเวลาบัญชีที่ผ่านมา

## 8

## รายงานผลการดำเนินงานสำคัญด้านการกำกับดูแลกิจการ

### สรุปผลการปฏิบัติหน้าที่ของคณะกรรมการในรอบปีที่ผ่านมา

#### การสรรหา พัฒนา และประเมินผลการปฏิบัติหน้าที่ของคณะกรรมการ

##### กรรมการอิสระ

บริษัทมีกระบวนการสรรหากรรมการอิสระโดยพิจารณาจากคุณสมบัติและลักษณะต้องห้ามของกรรมการตามพระราชบัญญัติบริษัทมหาชนจำกัด กฎหมายว่าด้วยหลักทรัพย์และตลาดหลักทรัพย์ ประกาศของสำนักงานคณะกรรมการกำกับหลักทรัพย์และตลาดหลักทรัพย์ ประกาศคณะกรรมการกำกับตลาดทุน ประกาศตลาดหลักทรัพย์แห่งประเทศไทย รวมถึงประกาศ ข้อบังคับ และ/หรือ ระเบียบที่เกี่ยวข้อง นอกจากนี้ คณะกรรมการบริษัทจะพิจารณาคัดเลือกกรรมการอิสระจากผู้ทรงคุณวุฒิที่มีประสบการณ์การทำงาน และความเหมาะสมด้านอื่น ๆ ประกอบกัน ทั้งนี้บริษัทมีนโยบายแต่งตั้งกรรมการอิสระอย่างน้อยหนึ่งในสามของจำนวนกรรมการทั้งหมดของบริษัทแต่ต้องไม่น้อยกว่าสามคน โดยมีคุณสมบัติดังนี้

- 1) ถือหุ้นไม่เกินร้อยละ 1 ของจำนวนหุ้นที่มีสิทธิออกเสียงทั้งหมดของบริษัท บริษัทใหญ่ บริษัทย่อย บริษัทร่วม บริษัทของผู้ถือหุ้นรายใหญ่ หรือบริษัทของผู้มีอำนาจควบคุมของบริษัท ทั้งนี้ นับรวมการถือหุ้นของผู้ที่เกี่ยวข้องของกรรมการอิสระรายนั้น ๆ ด้วย
- 2) ไม่เป็นหรือเคยเป็นกรรมการที่มีส่วนร่วมบริหารงาน ลูกจ้าง พนักงาน ที่ปรึกษาที่ได้เงินเดือนประจำ หรือผู้มีอำนาจควบคุมของบริษัท บริษัทใหญ่ บริษัทย่อย บริษัทร่วม บริษัทย่อยลำดับเดียวกัน ผู้ถือหุ้นรายใหญ่ หรือของผู้มีอำนาจควบคุมของบริษัท เว้นแต่จะได้พ้นจากการมีลักษณะดังกล่าวมาแล้วไม่น้อยกว่า 2 ปี ก่อนวันที่บริษัทยื่นคำขออนุญาตเสนอขายหุ้นที่ออกใหม่ต่อประชาชนต่อสำนักงานคณะกรรมการกำกับหลักทรัพย์และตลาดหลักทรัพย์หรือก่อนได้รับการแต่งตั้งเข้าดำรงตำแหน่ง (แล้วแต่กรณี) ทั้งนี้ ลักษณะต้องห้ามดังกล่าว ไม่รวมถึงกรณีที่กรรมการอิสระเคยเป็นข้าราชการ หรือที่ปรึกษาของส่วนราชการซึ่งเป็นผู้ถือหุ้นรายใหญ่ หรือผู้มีอำนาจควบคุมของบริษัท
- 3) ไม่เป็นบุคคลที่มีความสัมพันธ์ทางสายโลหิต หรือโดยการจดทะเบียนตามกฎหมายในลักษณะที่เป็น บิดามารดา คู่สมรส พี่น้อง และบุตร รวมทั้งคู่สมรสของบุตร ของกรรมการรายอื่น ผู้บริหาร ผู้ถือหุ้นรายใหญ่ ผู้มีอำนาจควบคุม หรือบุคคลที่จะได้รับการเสนอให้เป็นกรรมการ ผู้บริหารหรือผู้มีอำนาจควบคุมของบริษัท หรือบริษัทย่อย
- 4) ไม่มีหรือเคยมีความสัมพันธ์ทางธุรกิจกับบริษัท บริษัทใหญ่ บริษัทย่อย บริษัทร่วม ผู้ถือหุ้นรายใหญ่ หรือผู้มีอำนาจควบคุมของบริษัท ในลักษณะที่อาจเป็นการขัดขวางการใช้วิจารณญาณอย่างอิสระของตน รวมทั้งไม่เป็นหรือเคยเป็นผู้ถือหุ้นที่มึนัย หรือผู้มีอำนาจควบคุมของผู้ที่มีความสัมพันธ์ทางธุรกิจกับบริษัท บริษัทใหญ่ บริษัทย่อย บริษัทร่วม ผู้ถือหุ้นรายใหญ่ หรือผู้มีอำนาจควบคุมของบริษัท เว้นแต่จะได้พ้นจากการมีลักษณะดังกล่าวมาแล้วไม่น้อยกว่า 2 ปี ก่อนวันที่บริษัทยื่นคำขออนุญาตเสนอขายหุ้นที่ออกใหม่ต่อประชาชนต่อสำนักงานคณะกรรมการกำกับหลักทรัพย์และตลาดหลักทรัพย์หรือก่อนได้รับการแต่งตั้งเข้าดำรงตำแหน่ง (แล้วแต่กรณี)
- 5) ไม่เป็นหรือเคยเป็นผู้สอบบัญชีของบริษัท บริษัทใหญ่ บริษัทย่อย บริษัทร่วม ผู้ถือหุ้นรายใหญ่ หรือผู้มีอำนาจควบคุมของบริษัท และไม่เป็นผู้ถือหุ้นที่มึนัย ผู้มีอำนาจควบคุม หรือหุ้นส่วนของสำนักงานสอบบัญชี ซึ่งมีผู้สอบบัญชีของบริษัท บริษัทใหญ่ บริษัทย่อย บริษัทร่วม ผู้ถือหุ้นรายใหญ่ หรือผู้มีอำนาจควบคุมของบริษัท สังกัดอยู่ เว้นแต่จะได้พ้นจากการมีลักษณะดังกล่าวมาแล้วไม่น้อยกว่า 2 ปี ก่อนวันที่บริษัทยื่นคำขออนุญาตเสนอขายหุ้นที่ออกใหม่ต่อประชาชนต่อสำนักงานคณะกรรมการกำกับหลักทรัพย์และตลาดหลักทรัพย์หรือก่อนได้รับการแต่งตั้งเข้าดำรงตำแหน่ง (แล้วแต่กรณี)



- 6) ไม่เป็นหรือเคยเป็นผู้ให้บริการทางวิชาชีพใด ๆ ซึ่งรวมถึงการให้บริการเป็นที่ปรึกษากฎหมายหรือที่ปรึกษาทางการเงิน ซึ่งได้รับค่าบริการเกินกว่า 2 ล้านบาทต่อปีจากบริษัทใหญ่ บริษัทย่อย บริษัทร่วม ผู้ถือหุ้นรายใหญ่ หรือผู้มีอำนาจควบคุมของบริษัท และไม่เป็นผู้ถือหุ้นที่มีนัย ผู้มีอำนาจควบคุม หรือหุ้นส่วนของผู้ให้บริการทางวิชาชีพนั้น เว้นแต่จะได้พ้นจากการมีลักษณะดังกล่าวมาแล้วไม่น้อยกว่า 2 ปี ก่อนวันที่บริษัทยื่นคำขออนุญาตเสนอขายหุ้นที่ออกใหม่ต่อประชาชนต่อสำนักงานคณะกรรมการกำกับหลักทรัพย์และตลาดหลักทรัพย์หรือก่อนวันที่ได้รับการแต่งตั้งเข้าดำรงตำแหน่ง (แล้วแต่กรณี)
- 7) ไม่เป็นกรรมการที่ได้รับการแต่งตั้งขึ้นเพื่อเป็นตัวแทนของกรรมการของบริษัท ผู้ถือหุ้นรายใหญ่ หรือผู้ถือหุ้นซึ่งเป็นผู้ที่เกี่ยวข้องกับผู้ถือหุ้นรายใหญ่
- 8) ไม่ประกอบกิจการที่มีสภาพอย่างเดียวกันและเป็นการแข่งขันที่มีนัยกับกิจการของบริษัท หรือบริษัทย่อย หรือไม่เป็นหุ้นส่วนที่มีนัยในห้างหุ้นส่วน หรือเป็นกรรมการที่มีส่วนร่วมบริหารงาน ลูกจ้าง พนักงาน ที่ปรึกษาที่รับเงินเดือนประจำ หรือถือหุ้นเกินร้อยละ 1 ของจำนวนหุ้นที่มีสิทธิออกเสียงทั้งหมดของบริษัทอื่น ซึ่งประกอบกิจการที่มีสภาพอย่างเดียวกันและเป็นการแข่งขันที่มีนัยกับกิจการของบริษัท หรือบริษัทย่อย
- 9) ไม่มีลักษณะอื่นใดที่ทำให้ไม่สามารถให้ความเห็นอย่างเป็นอิสระเกี่ยวกับการดำเนินงานของบริษัท
- 5) มีความคิดสร้างสรรค์ สามารถแสดงความคิดเห็นและรับฟังความคิดเห็นของผู้อื่น
- 6) สามารถอุทิศเวลาเพื่อปฏิบัติงานในฐานะประธานเจ้าหน้าที่บริหารของบริษัท ได้อย่างเพียงพอ
- 7) มีคุณสมบัติและไม่มีลักษณะต้องห้ามตามกฎหมายว่าด้วยบริษัทมหาชนจำกัด และกฎหมายว่าด้วยหลักทรัพย์และตลาดหลักทรัพย์ ประกาศคณะกรรมการกำกับหลักทรัพย์และตลาดหลักทรัพย์ ประกาศคณะกรรมการกำกับตลาดทุน ประกาศคณะกรรมการตลาดหลักทรัพย์ ประกาศอื่นใดกฎระเบียบและ/หรือข้อบังคับต่างๆที่เกี่ยวข้องรวมทั้งต้องไม่มีลักษณะที่แสดงถึงการขาดความเหมาะสมที่จะได้รับความไว้วางใจให้บริหารจัดการกิจการที่มีมหาชนเป็นผู้ถือหุ้นตามที่คณะกรรมการกำกับตลาดทุนประกาศกำหนด

#### บทบาทและหน้าที่ของประธานเจ้าหน้าที่บริหาร

ประธานเจ้าหน้าที่บริหารมีอำนาจ หน้าที่ และความรับผิดชอบที่สำคัญดังนี้

### ประธานเจ้าหน้าที่บริหาร

#### คุณสมบัติของประธานเจ้าหน้าที่บริหาร

ประธานเจ้าหน้าที่บริหารมีคุณสมบัติที่สำคัญดังนี้

- 1) มีความรู้ด้านการบริหาร และมีความสามารถในด้านการบริหารจัดการองค์กรเป็นอย่างดี
- 2) ความซื่อสัตย์สุจริตและมีจริยธรรมในการดำเนินธุรกิจ รวมถึงเป็นผู้ที่ได้รับความเชื่อถือ ไว้วางใจ และเป็นที่ยอมรับโดยทั่วไป
- 3) มีความรู้ ความเข้าใจเกี่ยวกับธุรกิจ ผลิตภัณฑ์และบริการของบริษัทเป็นอย่างดี
- 4) มีความเข้าใจหลักบริหารที่ดี มีวิจรรณญาณและทักษะในการตัดสินใจ สามารถวิเคราะห์ปัญหา และให้ข้อเสนอแนะได้อย่างเหมาะสม
- 1) ควบคุมการดำเนินงาน วางแผนกลยุทธ์ในการดำเนินงาน และบริหารงานประจำวันของบริษัท รวมถึงมีอำนาจในการดำเนินการใด ๆ ในการบริหารกิจการของบริษัทตามปกติ และอันจำเป็นแก่การบริหารกิจการของบริษัทเป็นการทั่วไป
- 2) เป็นผู้ที่มีอำนาจในการบังคับบัญชา ติดต่อ สั่งการ ตลอดจนเข้าลงนามในนิติกรรมสัญญา เอกสารคำสั่ง หนังสือแจ้งใด ๆ ตามอำนาจที่กำหนดไว้ในตารางสรุประเบียบอำนาจการอนุมัติ
- 3) มีอำนาจจ้าง แต่งตั้ง โยกย้าย ปลดออก เลิกจ้าง บุคคล ลูกจ้างตามที่เห็นสมควร ตลอดจนกำหนดขอบเขตอำนาจหน้าที่ และผลตอบแทนอัตราค่าจ้าง ค่าตอบแทน เงินโบนัสที่เหมาะสม และให้มีอำนาจปลดออก ให้ออก ตามความเหมาะสมของพนักงานระดับต่าง ๆ ตามอำนาจที่กำหนดไว้ในตารางสรุประเบียบอำนาจการอนุมัติ
- 4) มีอำนาจในการกำหนดเงื่อนไขทางการค้า เพื่อประโยชน์ของบริษัท
- 5) พิจารณาการลงทุนในธุรกิจใหม่ หรือการเลิกธุรกิจ เพื่อนำเสนอต่อคณะกรรมการบริหาร และ/หรือ คณะกรรมการบริษัท

- 6) อนุมัติและแต่งตั้งที่ปรึกษาด้านต่าง ๆ ที่จำเป็นต่อการดำเนินงาน ตามอำนาจที่กำหนดไว้ในตารางสรุปเปรียบเทียบอำนาจการอนุมัติ
- 7) ดำเนินการใด ๆ ตามที่ได้รับมอบหมายจากคณะกรรมการบริหาร และ/หรือกรรมการบริษัท ทั้งนี้ประธานเจ้าหน้าที่บริหาร จะไม่สามารถอนุมัติรายการที่ตนหรือบุคคลที่อาจมีความขัดแย้ง มีส่วนได้เสีย หรืออาจมีความขัดแย้งทางผลประโยชน์ในลักษณะอื่นกับบริษัทหรือบริษัทย่อย ซึ่งการอนุมัติดำเนินการเพื่อเข้าทำรายการในลักษณะดังกล่าวจะต้องเสนอต่อที่ประชุมคณะกรรมการ และ/หรือ ที่ประชุมผู้ถือหุ้นเพื่อพิจารณาและอนุมัติ และสอบทานรายการดังกล่าวโดยคณะกรรมการตรวจสอบ ตามข้อบังคับของบริษัท และตามที่สำนักงาน ก.ล.ต. และ/หรือ ตลาดหลักทรัพย์แห่งประเทศไทยกำหนด
- 8) ประธานเจ้าหน้าที่บริหาร ควรประเมินผลการปฏิบัติงานของตนเองอย่างน้อยปีละ 1 ครั้ง

## การเข้าร่วมประชุมกรรมการรายบุคคล

### การประชุมคณะกรรมการบริษัทและคณะกรรมการชุดย่อย

รายละเอียดการเข้าร่วมประชุมคณะกรรมการบริษัทและคณะกรรมการชุดย่อยในปี 2566 เป็นดังนี้

ชื่อ - สกุล		กรรมการ บริษัท	กรรมการ ตรวจสอบ	กรรมการบริหาร ความเสี่ยง	กรรมการสรรหา และพิจารณา ตอบแทน	กรรมการ บริหาร
1.	นพ. ธงชัย ทวีชาชาติ	11/11				
2.	นางสาวโสภาวดี เลิศมนัสชัย	11/11	6/6		3/3	
3.	ภก.วินิต อัครกิจวิรี	11/11	6/6			
4.	ผศ.ดร. ลลิตา หงษ์รัตนวงศ์	11/11	6/6		3/3	
5.	นายณัฐวุฒิ วิบูลพัฒน์วงษ์	11/11		2/2		
6.	นายธวัช กิจกั้งवाल	11/11			3/3	
7.	นางจินตนา สันติพิสุทธิ์	11/11				7/7
8.	นายสิทธิชัย แดงประเสริฐ	11/11		2/2		7/7
9.	นายพิชญ์ แดงประเสริฐ	11/11				7/7
10.	นางสาวจิริดา แดงประเสริฐ	11/11			3/3	7/7
11.	นายสรสิข แดงประเสริฐ	11/11		2/2		7/7
12.	นายเกรียงไกร รุ่งเรืองทวีกุล					7/7
13.	นางสาวนงนุช เชี่ยวพัทธิยากร					7/7
14.	นายदनัยศวรร คุณนาโรจนสมบัติ					7/7

### การประชุมผู้ถือหุ้น

รายละเอียดการเข้าร่วมประชุมสามัญผู้ถือหุ้นและวิสามัญผู้ถือหุ้นของกรรมการบริษัทเป็นดังนี้

ชื่อ - สกุล		จำนวนครั้งที่เข้าประชุม / จำนวนการประชุม
1.	นพ. ธงชัย ทวีชาชาติ	1/1
2.	นางสาวโสภาวดี เลิศมนัสชัย	1/1
3.	ภก. วินิต อัครกิจวิรี	1/1
4.	ผศ.ดร. ลลิตา หงษ์รัตนวงศ์	1/1
5.	นายณัฐวุฒิ วิบูลพัฒน์วงษ์	1/1
6.	นายธวัช กิจกั้งवाल	1/1
7.	นางจินตนา สันติพิสุทธิ์	1/1
8.	นายสิทธิชัย แดงประเสริฐ	1/1
9.	นายพิชญ์ แดงประเสริฐ	1/1
10.	นางสาวจิริดา แดงประเสริฐ	1/1
11.	นายสรสิข แดงประเสริฐ	1/1

## พัฒนาการที่สำคัญของนโยบาย แนวปฏิบัติ และระบบการกำกับดูแลกิจการ

บริษัทได้ตระหนักถึงความสำคัญของการกำกับดูแลกิจการที่ดีว่าเป็นสิ่งสำคัญที่จะช่วยส่งเสริมการดำเนินงานของบริษัทให้ มีประสิทธิภาพและมีการเจริญเติบโตอย่างยั่งยืนซึ่งจะนำไปสู่ประโยชน์สูงสุดต่อผู้มีส่วนเกี่ยวข้องทุกฝ่าย ตั้งแต่พนักงาน ผู้ลงทุน ผู้ถือหุ้น และผู้มีส่วนได้เสียอื่น ๆ ทั้งนี้คณะกรรมการบริษัท ได้ตระหนักถึงความสำคัญและมีการทบทวนนโยบาย แนวปฏิบัติและระบบการกำกับดูแลกิจการอย่างสม่ำเสมอ

ในปี 2566 บริษัทได้ดำเนินการสอบทานความเหมาะสมของนโยบายและกฎบัตรของบริษัททุกฉบับ เพื่อให้มั่นใจว่า นโยบายและกฎบัตรดังกล่าวยังเหมาะสมกับสภาพแวดล้อมทางธุรกิจปัจจุบัน จากนั้นจึงเสนอให้คณะกรรมการบริษัท พิจารณานุมัติการสอบทานนี้

### การติดตามให้มีการปฏิบัติตามนโยบายและแนวปฏิบัติในการกำกับดูแลกิจการ

#### การกำกับดูแลบริษัทย่อยและบริษัทร่วม

เพื่อให้สอดคล้องกับหลักการกำกับดูแลกิจการที่ดีในเรื่องการจัดให้มีกรอบและกลไกการกำกับดูแลนโยบายและการดำเนินงานในบริษัทย่อย บริษัทร่วม และกิจการอื่นที่บริษัทไปลงทุนอย่างมีสาระสำคัญในระดับที่เหมาะสมกับกิจการแต่ละแห่ง โดยมีวัตถุประสงค์เพื่อจัดให้มีกรอบและกลไกในการกำกับดูแลนโยบายและการดำเนินงานของบริษัทย่อยและบริษัทร่วมทั้งทางตรงและทางอ้อม รวมทั้งมีมาตรการในการติดตามผลการดำเนินงานของบริษัทย่อยและบริษัทร่วมในระดับที่เหมาะสม เพื่อดูแลรักษาผลประโยชน์ในเงินลงทุนของบริษัทได้อย่างมีประสิทธิภาพยิ่งขึ้น อันจะช่วยเพิ่มความเชื่อมั่นให้กับผู้ถือหุ้นของบริษัท

#### 1. การแต่งตั้งหรือเสนอชื่อบุคคลเป็นคณะกรรมการหรือผู้บริหารในบริษัทย่อยและบริษัทร่วม

1.1 บริษัทควรแต่งตั้งบุคคลไปเป็นกรรมการหรือผู้บริหารในบริษัทย่อยและบริษัทร่วมอย่างน้อยตามสัดส่วนการถือหุ้นของบริษัทในบริษัทย่อยหรือบริษัทร่วม เพื่อให้บริษัทมั่นใจว่าบริษัทย่อยและบริษัทร่วมมีการปฏิบัติตามแนวนโยบาย ตลอดจนเป้าหมาย วิสัยทัศน์ แผนธุรกิจ และแผนกลยุทธ์ในการเติบโตของบริษัทอย่างมีประสิทธิภาพ

1.2 กรรมการและผู้บริหารที่บริษัทแต่งตั้งหรือเสนอชื่อ มีหน้าที่และความรับผิดชอบดังนี้

1.2.1 กำกับดูแลให้บริษัทย่อยและบริษัทร่วมปฏิบัติตามกฎหมาย ข้อบังคับ กฎเกณฑ์ และระเบียบที่เกี่ยวข้อง มีการบริหารจัดการที่ดี ปฏิบัติตามหลักบรรษัทภิบาล จรรยาบรรณ และนโยบายต่อต้านคอร์รัปชันของบริษัท และนโยบายอื่นของบริษัท หรือที่สอดคล้องกับของบริษัท

1.2.2 ให้แนวทางในการกำหนดทิศทางของกลยุทธ์ นโยบาย และแผนธุรกิจของบริษัทย่อยให้สอดคล้องกับทิศทางของบริษัท รวมทั้งส่งเสริมนวัตกรรมและการนำเทคโนโลยีมาใช้เพื่อเพิ่มความสามารถในการแข่งขันของบริษัทย่อย

1.2.3 รายงานผลการดำเนินงานและเปิดเผยข้อมูลของบริษัทย่อยให้บริษัท รับทราบอย่างถูกต้องครบถ้วน และทันเวลาตามที่กำหนด

1.2.4 ควบคุมดูแลการดำเนินธุรกิจของบริษัทย่อยให้มีประสิทธิภาพและบริหารจัดการผลตอบแทนการลงทุนของบริษัทในบริษัทย่อยอย่างเหมาะสม

#### 2. การเปิดเผยข้อมูลของบริษัทย่อยและบริษัทร่วม

2.1 บริษัทย่อยต้องรายงานแผนการประกอบธุรกิจ การขยายธุรกิจ โครงการลงทุนขนาดใหญ่ ตามที่ได้รับอนุมัติจากบริษัท ตลอดจนการเข้าร่วมลงทุนกับผู้ประกอบการรายอื่น ๆ ต่อบริษัทผ่านรายงานผลการดำเนินงานประจำเดือนหรือประจำไตรมาสตามที่บริษัทกำหนด และเข้าชี้แจง และ/หรือ นำส่งเอกสารประกอบการพิจารณากรณีดังกล่าวในกรณีที่บริษัทร้องขอ เว้นแต่เป็นกรณีที่บริษัทย่อยดำเนินการตามอำนาจดำเนินการของบริษัทย่อยโดยไม่มีกฎหมายหรือข้อบังคับของบริษัทย่อยกำหนดให้ต้องได้รับอนุมัติจากบริษัท

2.2 กรรมการและผู้บริหารของบริษัทย่อยต้องดูแลรับผิดชอบให้มีระบบการควบคุมภายใน ระบบบริหารความเสี่ยง และระบบป้องกันการทุจริตอย่างเหมาะสม มีประสิทธิภาพและรัดกุมเพียงพอที่ทำให้มั่นใจได้ว่าการ

ดำเนินการต่าง ๆ ของบริษัทย่อยจะเป็นไปตามนโยบายของบริษัท ข้อบังคับ กฎหมาย และประกาศเรื่องการค้ากับดูแลกิจการที่ดีของบริษัทจดทะเบียน รวมถึงประกาศ ข้อบังคับและหลักเกณฑ์ต่าง ๆ ที่เกี่ยวข้องของคณะกรรมการกำกับตลาดทุน สำนักงานคณะกรรมการกำกับหลักทรัพย์และตลาดหลักทรัพย์ และตลาดหลักทรัพย์แห่งประเทศไทย ได้อย่างแท้จริงและต่อเนื่อง รวมทั้งการจัดให้มีระบบงานที่ชัดเจน เพื่อแสดงได้ว่าบริษัทย่อยมีระบบเพียงพอในการเปิดเผยข้อมูล และมีช่องทางให้กรรมการของบริษัทสามารถติดตามให้บริษัทย่อยเปิดเผยข้อมูลฐานะทางการเงินและผลการดำเนินการ การทำรายการที่เกี่ยวข้องกัน รายการได้มาหรือจำหน่ายไปซึ่งทรัพย์สิน รายการที่อาจมีความขัดแย้งทางผลประโยชน์ และ/หรือรายการที่มีสาระสำคัญอื่นใดต่อบริษัทย่อยได้อย่างมีประสิทธิภาพ นอกจากนี้ ต้องจัดให้มีกลไกในการตรวจสอบระบบงานดังกล่าวในบริษัทย่อยโดยให้ทีมงานผู้ตรวจสอบภายในและกรรมการของ บริษัทฯ สามารถเข้าถึงข้อมูลได้โดยตรง และให้มีการรายงานผลการตรวจสอบระบบงานดังกล่าวให้กรรมการและผู้บริหารของบริษัทเพื่อให้มั่นใจได้ว่าบริษัทย่อยมีการปฏิบัติตามระบบงานที่จัดทำไว้อย่างสม่ำเสมอ

### 3. การใช้ข้อมูลภายในของบริษัทย่อย

ห้ามมิให้กรรมการ ผู้บริหาร พนักงาน ลูกจ้างหรือผู้ได้รับมอบหมายของบริษัทย่อย รวมถึงคู่สมรสและบุตรที่ยังไม่บรรลุนิติภาวะของบุคคลดังกล่าวใช้ข้อมูลภายในของบริษัทฯ หรือบริษัทย่อย ทั้งที่ได้มาจากการกระทำตามหน้าที่หรือในทางอื่นใด ที่มีหรืออาจจะมีผลกระทบอย่างมีนัยสำคัญต่อราคาหลักทรัพย์ของบริษัทฯ เพื่อประโยชน์ต่อตนเองหรือผู้อื่น ไม่ว่าจะทางตรง และ/หรือ ทางอ้อม และไม่ว่าจะได้รับผลตอบแทนหรือไม่ก็ตาม

### 4. การทำธุรกรรมของกรรมการ ผู้บริหาร หรือบุคคลที่มีความเกี่ยวข้องของบริษัทย่อย

กรรมการ ผู้บริหาร หรือบุคคลที่มีความเกี่ยวข้องของบริษัทย่อย จะกระทำธุรกรรมกับบริษัทย่อยได้ต่อเมื่อธุรกรรมดังกล่าวได้รับอนุมัติจากคณะกรรมการของบริษัทย่อย และ/หรือ คณะกรรมการของบริษัท และ/หรือที่ประชุมผู้ถือหุ้นของบริษัทย่อย และ/หรือ ที่ประชุมผู้ถือหุ้นของบริษัท (แล้วแต่กรณี) ตามแต่ขนาดรายการที่คำนวณได้ (โดยนำหลักเกณฑ์การคำนวณรายการตามที่กำหนดไว้ในประกาศของคณะกรรมการกำกับ

ตลาดทุน และประกาศคณะกรรมการตลาดหลักทรัพย์แห่งประเทศไทยเกี่ยวกับเรื่องรายการที่เกี่ยวข้องกัน และ/หรือประกาศที่แก้ไขเพิ่มเติมที่ใช้บังคับอยู่ในขณะนั้น มาบังคับใช้โดยอนุโลม) ทั้งนี้ เว้นแต่เป็นการทำธุรกรรมที่เป็นข้อตกลงทางการค้าในลักษณะเดียวกับที่วิญญูชนจะพึงกระทำกับคู่สัญญาทั่วไปในสถานการณ์เดียวกัน ด้วยอำนาจต่อรองทางการค้าที่ปราศจากอิทธิพลในการที่ตนมีสถานะเป็นกรรมการ ผู้บริหาร หรือบุคคลที่มีความเกี่ยวข้อง แล้วแต่กรณี และเป็นข้อตกลงทางการค้าที่ได้รับอนุมัติจากคณะกรรมการของบริษัท หรือเป็นไปตามหลักการที่คณะกรรมการของบริษัทอนุมัติไว้แล้ว

### การรักษาความปลอดภัยสารสนเทศ

บริษัทได้จัดให้มีการกำหนดนโยบายรักษาความปลอดภัยสารสนเทศเพื่อให้ระบบเทคโนโลยีสารสนเทศของบริษัทเป็นไปอย่างเหมาะสม มีประสิทธิภาพ มีความมั่นคงปลอดภัย และสามารถดำเนินงานได้อย่างต่อเนื่อง รวมทั้งป้องกันปัญหาที่อาจเกิดขึ้นจากการใช้งานระบบเทคโนโลยีสารสนเทศในลักษณะที่ไม่ถูกต้อง และ/หรือ การถูกคุกคามจากภัยต่าง ๆ ซึ่งอาจก่อให้เกิดความเสียหายแก่บริษัท มีแนวทางปฏิบัติโดยย่อ ดังนี้

1. ข้อกำหนดทั่วไป
2. นโยบายการรักษาความมั่นคงปลอดภัยทางกายภาพและสิ่งแวดล้อม (Physical and Environmental Security)
3. นโยบายการควบคุมการเข้าถึงระบบเทคโนโลยีสารสนเทศ (Access Control)
4. นโยบายการบริหารจัดการรหัสผ่าน (Password Control)
5. นโยบายการเข้าถึงระบบเครือข่ายและคอมพิวเตอร์ (Network Access Control)
6. นโยบายการควบคุมการเข้าถึงระบบเครือข่ายชนิดไร้สาย (Wireless Access Control)
7. นโยบายการใช้งานเครื่องคอมพิวเตอร์ส่วนบุคคล (Personal Computing)
8. นโยบายการใช้งานอินเทอร์เน็ต (Internet Usage)
9. นโยบายการใช้งานจดหมายอิเล็กทรอนิกส์ (E-Mail Usage)
10. นโยบายป้องกันไวรัส และซอฟต์แวร์ที่ไม่ประสงค์ดี (Malicious Code Protection)
11. นโยบายการสำรองและกู้คืนข้อมูล (Backup System and Recovery)
12. นโยบายการบริหารจัดการการเปลี่ยนแปลงแก้ไขระบบ (Change Management)
13. นโยบายการปฏิบัติตามข้อบังคับ (Regulatory Requirement)

## การป้องกันการนำข้อมูลภายในบริษัทไปใช้ประโยชน์ส่วนตน

บริษัทมีข้อกำหนดและหลักเกณฑ์ในการป้องกันการนำข้อมูลภายในบริษัทไปใช้ประโยชน์ส่วนตนอย่างรัดกุม โดยเฉพาะข้อมูลทางการเงินของบริษัท ที่ต้องผ่านการตรวจสอบ / สอบทาน จากผู้สอบบัญชีรับอนุญาต และผ่านการเห็นชอบจากที่ประชุมคณะกรรมการตรวจสอบทุกครั้ง เพื่อนำเสนออนุมัติต่อคณะกรรมการบริษัท และนำเสนอตลาดหลักทรัพย์แห่งประเทศไทย หรือเผยแพร่ต่อสาธารณชน

1. ห้ามมิให้กรรมการ ผู้บริหาร พนักงานและลูกจ้างของบริษัทที่ได้รับทราบข้อมูลภายในที่เป็นสาระสำคัญซึ่งมีผลต่อการเปลี่ยนแปลงราคาหลักทรัพย์ใช้ข้อมูลภายในเพื่อทำการซื้อ ขาย โอน หรือรับโอนหลักทรัพย์หรือสัญญาซื้อขายล่วงหน้าของบริษัทออก ก่อนที่ข้อมูลนั้นจะถูกเผยแพร่ให้ประชาชนทั่วไปทราบโดยทั่วถึงกัน โดยเฉพาะในช่วง 30 วันก่อนที่งบการเงินของบริษัทหรือสารสนเทศที่มีผลกระทบต่อราคาหลักทรัพย์แก่สาธารณชนจะถูกเผยแพร่ต่อสาธารณชน นอกจากนี้ ภายหลังจากที่ข้อมูลได้ถูกเผยแพร่แล้ว ห้ามมิให้บุคคลดังกล่าวทำการซื้อ ขาย โอน หรือรับโอนหลักทรัพย์หรือสัญญาซื้อขายล่วงหน้าของบริษัทออก จนกระทั่งประชาชนที่ได้รับทราบข้อมูลดังกล่าวได้มีเวลาประเมินข้อมูลที่ได้รับในระยะเวลาพอสมควรแล้ว (อย่างน้อย 24 ชั่วโมง นับแต่วันและเวลาที่เผยแพร่) ทั้งนี้ ผู้ที่เกี่ยวข้องกับข้อมูลภายในต้องไม่เปิดเผยข้อมูลนั้นให้ผู้อื่นทราบจนกว่าจะได้มีการแจ้งข้อมูลนั้นให้แก่ตลาดหลักทรัพย์ฯ
2. ห้ามกรรมการ ผู้บริหาร พนักงานบริษัท และบุคคลที่เกี่ยวข้องกับข้อมูลภายในเปิดเผย หรือส่งผ่านข้อมูลภายใน หรือความลับของบริษัทไปยังบุคคลที่ไม่เกี่ยวข้องซึ่งรวมถึงบุคคลในครอบครัว ญาติพี่น้อง เพื่อนฝูง เป็นต้น
3. การเปิดเผยข้อมูลต้องเป็นไปโดยผู้บริหาร หรือพนักงานบริษัทที่มีอำนาจหน้าที่ในการเปิดเผย พนักงานทั่วไปที่ไม่มีหน้าที่เปิดเผยข้อมูล เมื่อถูกถามให้เปิดเผยข้อมูลที่ตนไม่มีหน้าที่เปิดเผยให้แนะนำผู้ถามสอบถามผู้ที่ทำหน้าที่เปิดเผยข้อมูลนั้นเพื่อให้การให้ข้อมูลถูกต้องและเป็นไปในทิศทางเดียวกัน
4. ไม่ให้คำแนะนำ หรือชี้แนะในการซื้อขายหลักทรัพย์ของบริษัท เว้นแต่เป็นเรื่องที่เกี่ยวข้องกับหน้าที่การงานที่ได้รับมอบหมายจากบริษัท

## ความขัดแย้งทางผลประโยชน์

บริษัทตระหนักถึงความสำคัญของการประกอบธุรกิจด้วยความซื่อสัตย์สุจริต โปร่งใส และตรวจสอบได้ ซึ่งเป็นหลักการการกำกับดูแลกิจการที่ดี และเสริมสร้างองค์กรให้มีประสิทธิภาพ บริษัทจึงกำหนดเป็นนโยบายให้กรรมการ ผู้บริหาร และพนักงานพึงหลีกเลี่ยงการกระทำการใดๆ อันอาจเป็นการขัดต่อผลประโยชน์ของบริษัท ในกรณีที่ทำเป็นไม่สามารถหลีกเลี่ยงได้ ต้องทำรายการนั้น บริษัทจะดูแลให้การทำรายการนั้นๆ ด้วยความโปร่งใส เที่ยงธรรม เสมอเหมือนการทำรายการกับบุคคลภายนอกทั่วไป โดยคำนึงถึงประโยชน์สูงสุดของบริษัท และเป็นธรรมต่อผู้เกี่ยวข้อง

1. กรรมการต้องไม่ประกอบธุรกิจแข่งขันกับบริษัท เว้นแต่จะได้รับความเห็นชอบจากที่ประชุมผู้ถือหุ้นก่อนที่จะได้รับการแต่งตั้งเป็นกรรมการ
2. กรรมการ และผู้บริหาร ต้องไม่ใช้โอกาสหรือข้อมูลของบริษัทเพื่อเอื้อประโยชน์ให้กับตนเองหรือผู้อื่น รวมถึงการทำธุรกิจที่แข่งกับบริษัท หรือทำธุรกิจที่เกี่ยวข้อง
3. กรรมการ และผู้บริหาร ต้องไม่เข้าร่วมประชุมหรือออกเสียงรายการที่เกี่ยวข้องกับตนเอง ที่อาจก่อให้เกิดความขัดแย้งทางผลประโยชน์กับบริษัท หากจำเป็นต้องทำเพื่อประโยชน์ของบริษัทให้กระทำรายการนั้นเสมือนเป็นรายการที่กระทำกับบุคคลภายนอก (Arm's Length Basis)
4. การพิจารณาเรื่องความขัดแย้งทางผลประโยชน์ และการทำรายการที่อาจมีการขัดแย้งทางผลประโยชน์ จะต้องมีการหารือร่วมประชุมและพิจารณาทุกครั้ง โดยจะต้องปฏิบัติตาม “หลักเกณฑ์การทำรายการระวางกัน” ที่บริษัทกำหนด
5. กรรมการ ผู้บริหาร และบุคลากรของบริษัทที่ได้รับทราบข้อมูลภายใน พึงหลีกเลี่ยงการใช้ข้อมูลภายในเพื่อประโยชน์ของตนเองหรือให้ข้อมูลภายในเพื่อประโยชน์แก่บุคคลอื่นในทางมิชอบ

## การต่อต้านทุจริตคอร์รัปชัน

บริษัทมุ่งมั่นในการดำเนินธุรกิจอย่างมีคุณธรรม ภายใต้อุปถัมภ์การกำกับดูแลกิจการที่ดี โดยยึด หลักธรรมาภิบาล จรรยาบรรณและจริยธรรมในการดำเนินธุรกิจ มีความรับผิดชอบต่อสังคม สิ่งแวดล้อมและผู้มีส่วนได้เสียทุกฝ่าย ดำเนินธุรกิจด้วยความโปร่งใส เป็นธรรม และสามารถตรวจสอบได้ จึงกำหนดนโยบายเพื่อแสดงเจตนาธรรมาภิบาลและความมุ่งมั่นในการต่อต้าน



ทุจริตคอร์รัปชัน สนับสนุนวัฒนธรรมองค์กรในการกำกับดูแลกิจการที่ดีและยั่งยืน ให้แนวทางแก่กรรมการ ผู้บริหาร และพนักงานในการปฏิบัติงาน และสร้างความเชื่อมั่นต่อผู้มีส่วนได้เสียของบริษัท

1. ไม่ทำพฤติกรรมใด ที่เป็นการแสดงถึงเจตนาว่าเป็นการทุจริตคอร์รัปชัน การให้ หรือรับสินบนแก่เจ้าหน้าที่ของรัฐและเอกชน หรือผู้มีส่วนได้เสียที่เกี่ยวข้องกับบริษัท เพื่อให้ได้มาหรือคงไว้ซึ่งธุรกิจหรือข้อได้เปรียบทางการแข่งขัน หรือเพื่อประโยชน์ของ ตนเองและผู้ที่เกี่ยวข้อง
2. ไม่ละเลยหรือเพิกเฉย เมื่อพบเห็นการกระทำที่เข้าข่ายการทุจริตคอร์รัปชันที่เกี่ยวข้องกับบริษัท โดยถือเป็นหน้าที่ที่ต้องแจ้งให้ ผู้บังคับบัญชาหรือบุคคลที่รับผิดชอบทราบ และให้ความร่วมมือในการตรวจสอบข้อเท็จจริงต่าง ๆ
3. บริษัทตระหนักถึงความสำคัญในการเผยแพร่ ให้ความรู้ และทำความเข้าใจกับบุคคลที่ต้องปฏิบัติหน้าที่ที่เกี่ยวข้องกับบริษัท หรืออาจเกิดผลกระทบต่อบริษัท ในเรื่องที่ต้องปฏิบัติให้เป็นไปตามนโยบายต่อต้านทุจริตคอร์รัปชันนี้
4. บริษัทจัดให้มีกระบวนการตรวจสอบและระบบการควบคุมภายในที่เหมาะสมและมีประสิทธิภาพ อย่างสม่ำเสมอเพื่อป้องกันมิให้มีการคอร์รัปชัน
5. บริษัทจัดให้มีกระบวนการบริหารทรัพยากรบุคคล ที่สะท้อนถึงความมุ่งมั่นของบริษัทต่อมาตรการต่อต้านการทุจริตคอร์รัปชันตั้งแต่การคัดเลือก การอบรม การประเมินผลงาน การให้ผลตอบแทนและการเลื่อนตำแหน่ง
6. บริษัทดำเนินธุรกิจอย่างเป็นกลางทางการเมือง โดยจะไม่ให้การสนับสนุนหรือกระทำการอันเป็นการฝักใฝ่ พรรคการเมืองใดพรรคการเมืองหนึ่ง โดยมีวัตถุประสงค์เพื่อเอื้อประโยชน์ทางธุรกิจให้กับบริษัท
7. การบริจาคเพื่อการกุศลทั้งในรูปแบบของการให้ความช่วยเหลือทางการเงินหรือรูปแบบอื่น ๆ เช่น การให้ความรู้ หรือสละเวลา เป็นต้น บริษัทสามารถกระทำ ได้โดยอาจเป็นส่วนหนึ่งในกิจกรรมตอบแทนสังคม ตลอดจนการประชาสัมพันธ์และเสริมสร้างภาพลักษณ์ที่ดีให้แก่บริษัท โดยมีได้มุ่งหวังผลตอบแทนทางธุรกิจ
8. กรรมการ ผู้บริหาร และพนักงานพึงหลีกเลี่ยงการรับของขวัญทั้งที่เป็นตัวเงินและมีให้ตัวเงินจากลูกค้าหรือผู้ที่เกี่ยวข้องกับธุรกิจของบริษัท เว้นแต่ในกรณีเทศกาล หรือธรรมเนียมปฏิบัติปกติให้สามารถรับของขวัญ หรือผลประโยชน์ใด ๆ ได้

กรรมการและผู้บริหารทุกคนของบริษัทตระหนักและมีความเข้าใจว่า กระบวนการทางธุรกิจของบริษัทอาจมีความเสี่ยงจากการคอร์รัปชันและการให้สินบน เพื่อขจัดความเสี่ยงดังกล่าว กรรมการและผู้บริหารจึงได้กำหนดให้มีการประเมินความเสี่ยงจากการคอร์รัปชันและการให้สินบนที่อาจเกิดขึ้นในบริษัทอย่างสม่ำเสมออย่างน้อยปีละ 1 ครั้ง และทบทวนมาตรการจัดการความเสี่ยงที่ใช้อยู่ให้มีความเหมาะสมที่จะป้องกันความเสี่ยงให้อยู่ในระดับที่ยอมรับได้ นอกจากนี้ ผู้บริหารของบริษัทจะต้องมีการสื่อสารไปยังพนักงานทุกคนในระดับต่าง ๆ ให้เข้าใจ และให้ความร่วมมือกัน เพื่อจัดการบริหารความเสี่ยงดังกล่าวอย่างมีประสิทธิภาพ

### การแจ้งเบาะแส (Whistleblowing)

คณะกรรมการบริษัทมีการกำกับดูแลให้มีกลไกการรับเรื่องร้องเรียนและการดำเนินการกรณีมีการร้องเรียนหรือแจ้งเบาะแส และกำหนดแนวทางปฏิบัติที่ชัดเจนในนโยบายการแจ้งเบาะแสและข้อร้องเรียน โดยมีข้อกำหนดเกี่ยวกับการรายงาน การสอบสวน การละเมิดจรรยาบรรณ การรับเรื่องร้องเรียนการทุจริตและการกระทำผิดในกรณีที่มีผู้มีส่วนได้เสียมีข้อสังเกตเกี่ยวกับการดำเนินงานของบริษัท สามารถสอบถามรายละเอียด แจ้งข้อร้องเรียน หรือเบาะแสดังกล่าวผ่านทางกฎหมาย ความไม่ถูกต้องของรายงานทางการเงิน ระบบการควบคุมภายในที่บกพร่อง หรือการผิดจรรยาบรรณธุรกิจ ผ่านกรรมการอิสระ หรือกรรมการตรวจสอบของบริษัทได้ โดยข้อมูลการร้องเรียนและเบาะแสดังกล่าวมายังบริษัทจะถูกเก็บไว้เป็นความลับ ซึ่งกรรมการอิสระ กรรมการตรวจสอบหรือประธานเจ้าหน้าที่บริหารจะสั่งการให้ผู้ที่ได้รับมอบหมายตรวจสอบข้อมูลภายในและหาแนวทางแก้ไข (หากมี) และรายงานต่อประธานเจ้าหน้าที่บริหาร และ/หรือคณะกรรมการต่อไป

นอกจากนี้บริษัทจัดให้มีมาตรการในการแจ้งเบาะแส และ/หรือข้อร้องเรียน และ/หรือ แสดงความคิดเห็นเกี่ยวกับการกระทำผิดกฎหมาย จรรยาบรรณทางธุรกิจ หรือ พฤติกรรมที่อาจสื่อถึงการทุจริตคอร์รัปชันของกรรมการ ผู้บริหาร หรือพนักงานในองค์กร โดยจัดช่องทางการสื่อสารที่หลากหลายช่องทาง เพื่อเปิดโอกาสให้พนักงานและผู้มีส่วนได้เสียสามารถแจ้งเบาะแสหรือข้อร้องเรียน มายังบริษัท ได้สะดวกและเหมาะสม โดยผู้แจ้งเบาะแสหรือผู้ร้องเรียนจะต้องระบุรายละเอียดของเรื่องที่แจ้งเบาะแสหรือข้อร้องเรียน พร้อมชื่อ ที่อยู่ หมายเลขโทรศัพท์ที่สามารถติดต่อได้ ส่งมายังช่องทางการรับเรื่อง บริษัทกำหนดช่องทางการแจ้งเบาะแสและข้อร้องเรียน ดังนี้

1. กล่องรับข้อเสนอแนะและข้อร้องเรียน ภายในบริษัท
2. การแจ้งเบาะแสและข้อร้องเรียนโดยตรงถึง
  - 2.1. ผู้บังคับบัญชาที่ตนเองไว้วางใจทุกระดับ
  - 2.2. ฝ่ายทรัพยากรบุคคล
  - 2.3. เลขานุการบริษัท
  - 2.4. กรรมการตรวจสอบ
  - 2.5. กรรมการบริษัท
3. ทางอีเมล : jspcs@jsppharma.com  
 ประธานกรรมการตรวจสอบ : jspac@jsppharma.com  
 เลขานุการบริษัท : jspcs@jsppharma.com
4. ทางเว็บไซต์ของบริษัท : www.jsppharma.com
5. ทางไปรษณีย์ : ส่งโดยตรงถึงประธานกรรมการบริษัท หรือ  
 ประธานกรรมการตรวจสอบ  
 บริษัท โรงงานเภสัชอุตสาหกรรม เจเอสพี (ประเทศไทย)  
 จำกัด (มหาชน)  
 เลขที่ 255,257 ซอยสาธุประดิษฐ์ 58 แขวงบางโพงพาง  
 เขตยานนาวา กรุงเทพฯ 10120

อนึ่ง ทุกช่องทาง การแจ้งเบาะแสและข้อร้องเรียน ในการ  
 ประสานงาน รับ-ส่งเรื่อง ติดตามผลการสอบสวนและรวบรวม  
 เรื่อง โดยข้อมูลการแจ้งเบาะแสดังกล่าวจะส่งตรงไปยังผู้รับผิดชอบ  
 เรื่องนี้โดยเฉพาะ ซึ่งได้แก่ ประธานกรรมการตรวจสอบ  
 และประธานเจ้าหน้าที่บริหาร เพื่อดำเนินการที่เหมาะสมต่อ  
 ไป และเพื่อให้ผู้แจ้งเบาะแสรู้เรื่องดังกล่าวมีความมั่นใจว่า  
 ข้อมูลและเรื่องราวที่แจ้งนั้นจะได้รับการดูแลและคุ้มครอง  
 จากผู้ที่รับผิดชอบโดยตรง ในกรณีที่ ประธานเจ้าหน้าที่บริหาร  
 เป็นผู้ถูกร้องเรียน คณะกรรมการตรวจสอบของบริษัท (Audit  
 Committee) จะเป็นผู้แต่งตั้งคณะกรรมการตรวจสอบข้อเท็จ  
 จริง (Investigation Committee) เพื่อทำหน้าที่ตามความ  
 เหมาะสม

## การส่งเสริมคุณภาพชีวิตพนักงาน ความปลอดภัย และอาชีว อนามัย

บริษัทตระหนักว่าพนักงานเป็นปัจจัยแห่งความสำเร็จของการ  
 บรรลุเป้าหมายของบริษัทที่มีคุณค่ายิ่ง บริษัทจึงกำหนดใน  
 พันธกิจของบริษัทไว้ว่า "พัฒนาบุคลากรให้มีแนวคิด การปรับปรุง  
 และพัฒนาการทำงานและการบริการอย่างมีประสิทธิภาพและ  
 ต่อเนื่อง" โดยมุ่งเน้นพัฒนาและสนับสนุนให้พนักงานมีความ  
 รู้ความสามารถสอดคล้องกับเป้าหมายที่บริษัทได้กำหนดไว้

ความปลอดภัยและสุขอนามัยของพนักงานเป็นพื้นฐาน  
 สำคัญสำหรับการดำเนินธุรกิจ บริษัทจึงส่งเสริมให้มีสภาพ  
 แวดล้อมในการทำงานที่ปลอดภัยและถูกสุขอนามัยของ  
 พนักงาน และเพื่อป้องกันอันตรายจากอุบัติเหตุและเสริมสร้าง  
 ความเป็นอยู่ที่ดีของพนักงาน บริษัทจึงได้กำหนดเป้าหมายด้าน  
 ความปลอดภัย คือ "อุบัติเหตุร้ายแรงถึงขั้นหยุดงานที่เกิดจาก  
 การทำงานต้องเป็น 0" และได้มีการจัดฝึกอบรมด้านความ  
 ปลอดภัยด้านต่าง ๆ ให้แก่พนักงานเพื่อให้เกิดการตระหนักรู้  
 และเสริมสร้างวัฒนธรรมด้านความปลอดภัย สำหรับปี 2566  
 บริษัทมีอุบัติเหตุถึงขั้นหยุดงานจำนวน 2 ครั้ง

## รายงานของคณะกรรมการตรวจสอบ

### เรียนท่านผู้ถือหุ้น

คณะกรรมการตรวจสอบของบริษัท โรงงานเภสัชอุตสาหกรรม เจเอสพี (ประเทศไทย) จำกัด (มหาชน) ได้ปฏิบัติหน้าที่อย่างเป็นอิสระตามกฎบัตรคณะกรรมการตรวจสอบ ซึ่งสอดคล้องกับข้อกำหนดและแนวทางปฏิบัติที่ดี สำหรับคณะกรรมการตรวจสอบของสำนักงานคณะกรรมการกำกับหลักทรัพย์และตลาดหลักทรัพย์ และตลาดหลักทรัพย์แห่งประเทศไทย คณะกรรมการตรวจสอบประกอบด้วยกรรมการอิสระของบริษัท จำนวน 3 ท่าน ได้แก่ นางสาวโสภาวดี เลิศมนัสชัย เป็นประธานคณะกรรมการตรวจสอบ ภก. วินิต อัครกิจวิรี และ ผศ.ดร. ลลิตา หงษ์รัตนวงศ์ เป็นกรรมการตรวจสอบ โดยมี นางสาวจิริตา แดงประเสริฐ ทำหน้าที่เป็นเลขานุการคณะกรรมการตรวจสอบ ทั้งนี้คณะกรรมการตรวจสอบมี นางสาวโสภาวดี เลิศมนัสชัย และ ผศ.ดร. ลลิตา หงษ์รัตนวงศ์ เป็นกรรมการตรวจสอบที่มีความรู้ด้านบัญชีและการเงิน

ในระหว่างปี 2566 คณะกรรมการตรวจสอบได้มีการประชุมรวมทั้งสิ้น 6 ครั้ง และมีการประชุมร่วมกับผู้สอบบัญชีโดยไม่มีผู้บริหารเข้าร่วมประชุม เพื่อปฏิบัติหน้าที่ตามขอบเขตความรับผิดชอบที่ระบุในกฎบัตรของคณะกรรมการตรวจสอบที่ได้รับมอบหมายจากคณะกรรมการบริษัท ซึ่งสอดคล้องกับข้อกำหนดของตลาดหลักทรัพย์แห่งประเทศไทย โดยคณะกรรมการตรวจสอบได้รายงานผลการประชุมต่อคณะกรรมการบริษัททุกครั้งสรุปได้ดังนี้

### การสอบทานรายงานทางการเงิน

คณะกรรมการตรวจสอบได้สอบทานข้อมูลที่สำคัญของงบการเงินรายไตรมาสและประจำปี 2566 เพื่อให้มั่นใจว่ารายงานทางการเงินของบริษัทได้จัดทำขึ้นอย่างถูกต้องตามมาตรฐานการรายงานทางการเงินที่ประกาศใช้อยู่ มีการเปิดเผยข้อมูลที่ครบถ้วนเพียงพอเชื่อถือได้ นอกจากนี้ คณะกรรมการตรวจสอบได้ประชุมร่วมกับผู้สอบบัญชีโดยไม่มีฝ่ายจัดการเข้าร่วมเพื่อหารือถึงประเด็นที่เป็นสาระสำคัญในการจัดทำรายงานทางการเงิน ระบบควบคุมภายในด้านบัญชีและการเงิน รวมถึงความเป็นอิสระในการปฏิบัติงานตรวจสอบ

### การสอบทานความเพียงพอและความเหมาะสมของระบบควบคุมภายใน

คณะกรรมการตรวจสอบเป็นผู้พิจารณาอนุมัติแผนงานการตรวจสอบภายในประจำปี 2566 โดยมีการประเมินความเสี่ยงและความเพียงพอของระบบการควบคุมภายใน เพื่อกำหนดความสำคัญของแต่ละระบบงานให้สอดคล้องกับเป้าหมายขององค์กร รวมทั้งพิจารณาประเด็นจากการตรวจสอบและให้ข้อเสนอแนะที่เป็นประโยชน์ต่อการเพิ่มประสิทธิภาพของระบบการตรวจสอบภายใน ตลอดจนติดตามผลการตรวจสอบอย่างสม่ำเสมอ

คณะกรรมการตรวจสอบได้สอบทานการประเมินผลระบบการควบคุมภายในร่วมกับหน่วยงานตรวจสอบภายในทุกไตรมาส ซึ่งครอบคลุมด้านบัญชีการเงิน การป้องกันและดูแลรักษาทรัพย์สิน การปฏิบัติงาน เทคโนโลยีสารสนเทศ และการปฏิบัติตามกฎระเบียบข้อบังคับ จากรายงานผลการตรวจสอบของฝ่ายตรวจสอบภายในไม่พบประเด็นปัญหาหรือข้อบกพร่องที่เป็นสาระสำคัญ

คณะกรรมการตรวจสอบเห็นว่า การควบคุมภายในของบริษัทมีประสิทธิภาพเหมาะสมเพียงพอกับสภาพแวดล้อมการดำเนินงานธุรกิจ รวมทั้งมีระบบการตรวจสอบภายในของบริษัทเป็นไปอย่างอิสระ แผนการตรวจสอบสอดคล้องกับกลยุทธ์ และความเสี่ยงของบริษัท

### การสอบทานการเปิดเผยรายการเกี่ยวโยงหรือรายการที่อาจมีความขัดแย้งทางผลประโยชน์

คณะกรรมการตรวจสอบได้สอบทานและกำกับดูแลให้บริษัทปฏิบัติตามกฎระเบียบ นโยบายและดำเนินกิจการอย่างถูกต้องตามกฎหมายว่าด้วยหลักทรัพย์และตลาดหลักทรัพย์ ตามข้อกำหนดของสำนักงานคณะกรรมการกำกับหลักทรัพย์และตลาดหลักทรัพย์ ตลาดหลักทรัพย์แห่งประเทศไทย และตามกฎหมายที่เกี่ยวข้องกับธุรกิจของบริษัท โดยไม่พบข้อบ่งชี้ที่ทำให้เชื่อว่ามีความขัดแย้งหรือการไม่ปฏิบัติตามหรือการปฏิบัติที่ขัดหรือแย้งกับข้อกำหนด ระเบียบ และกฎหมายที่เกี่ยวข้อง

## การสอบทานระบบการประเมินการบริหารความเสี่ยง

คณะกรรมการตรวจสอบได้สอบทานนโยบายและการปฏิบัติตามหลักการบริหารความเสี่ยงของบริษัท เพื่อให้มั่นใจว่าบริษัทมีกระบวนการบริหารความเสี่ยงที่เหมาะสม คณะกรรมการบริหารความเสี่ยงได้ทบทวนความเสี่ยงและติดตามการบริหารความเสี่ยง โดยพิจารณาปัจจัยเสี่ยงทั้งภายในและภายนอก โอกาสที่จะเกิดผลกระทบ และการบริหารจัดการความเสี่ยงให้อยู่ในระดับที่ยอมรับได้ โดยคณะกรรมการตรวจสอบเห็นว่าบริษัทมีระบบการบริหารความเสี่ยงที่เหมาะสมและเพียงพอกับสภาพการดำเนินธุรกิจ รวมทั้งมีการทบทวนความเสี่ยงให้สอดคล้องกับสถานการณ์ที่เปลี่ยนแปลงไปอย่างสม่ำเสมอ

## การปฏิบัติตามกฎหมายและกฎระเบียบของสำนักงานคณะกรรมการกำกับหลักทรัพย์และตลาดหลักทรัพย์ ตลาดหลักทรัพย์แห่งประเทศไทย และกฎหมายที่เกี่ยวข้องกับธุรกิจของบริษัท

คณะกรรมการตรวจสอบได้สอบทานและกำกับดูแลให้บริษัทมีการติดตาม วิเคราะห์ และรายงานการเปลี่ยนแปลงของกฎหมาย กฎระเบียบต่าง ๆ ที่เกี่ยวข้องกับบริษัท เพื่อให้บริษัทถือปฏิบัติตามกฎหมาย และกฎระเบียบต่าง ๆ นั้นอย่างถูกต้อง

## การพิจารณาคัดเลือก และเสนอแต่งตั้งผู้สอบบัญชี ประจำปี 2567

คณะกรรมการตรวจสอบได้พิจารณาคัดเลือกผู้สอบบัญชีของบริษัทรวมทั้งค่าตอบแทนการสอบบัญชี โดยในปีที่ผ่านมา คณะกรรมการตรวจสอบได้พิจารณาจากผลการปฏิบัติงาน รวมทั้งความรู้ ความเชี่ยวชาญ และความเป็นอิสระของผู้สอบบัญชี เห็นว่าถูกต้องตามหลักเกณฑ์ของสำนักงานคณะกรรมการกำกับหลักทรัพย์และตลาดหลักทรัพย์กำหนด จึงได้เสนอต่อคณะกรรมการบริษัทเพื่อขออนุมัติที่ประชุมผู้ถือหุ้นประจำปี 2567 ให้แต่งตั้ง นางสาวกนกอร ฐริปัญญาวิช ผู้สอบบัญชีรับอนุญาตเลขที่ 10512 และ/หรือ นางสาวนาฏศศิณ วัฒนไพศาล ผู้สอบบัญชีรับอนุญาตเลขที่ 10767 และ/หรือ นางสาวสุกัญญา รอดเคราะห์ ผู้สอบบัญชีรับอนุญาตเลขที่ 12089 จากบริษัท เคพีเอ็มจี ภูมิภาคไทย สอบบัญชี จำกัด เป็นผู้สอบบัญชีของบริษัท รวมทั้งเสนออนุมัติค่าตอบแทนของการสอบบัญชีสำหรับปี 2567

โดยสรุปภาพรวม คณะกรรมการตรวจสอบได้ปฏิบัติหน้าที่ตามที่กำหนดในกฎบัตรโดยครบถ้วน และปฏิบัติหน้าที่อย่างอิสระ โดยใช้ความรู้ความสามารถและความระมัดระวังรอบคอบ ตลอดจนได้ให้ความเห็นและข้อเสนอแนะต่าง ๆ อย่างสร้างสรรค์ เพื่อประโยชน์ต่อผู้มีส่วนได้เสียอย่างเท่าเทียมกัน คณะกรรมการตรวจสอบมีความเห็นว่า รายงานทางการเงินของบริษัทมีความถูกต้อง เชื่อถือได้ สอดคล้องตามมาตรฐานการรายงานทางการเงินและตามหลักการบัญชีที่รับรองทั่วไป คณะกรรมการบริษัทตลอดจนผู้บริหารของบริษัท มีความมุ่งมั่นในการปฏิบัติหน้าที่เพื่อให้บรรลุเป้าหมายของบริษัทอย่างคุณภาพ อีกทั้งได้ให้ความสำคัญต่อการดำเนินงานภายใต้การกำกับดูแลและกิจการที่ดี โปร่งใสและเชื่อถือได้ รวมทั้งมีการควบคุมภายในและการตรวจสอบภายในที่เหมาะสมและมีประสิทธิภาพ

ในนามคณะกรรมการตรวจสอบ  
นางสาวโสภาวดี เลิศมนัสชัย  
ประธานคณะกรรมการตรวจสอบ

## 9

## การควบคุมภายในและรายการระหว่างกัน

## การควบคุมภายใน

## ความเพียงพอและความเหมาะสมของระบบการควบคุมภายใน

บริษัทให้ความสำคัญกับการมีระบบการควบคุมภายในที่ดี และเป็นไปตามหลักการกำกับดูแลกิจการที่ดี กล่าวคือ การมีระบบการปฏิบัติงานที่โปร่งใส ยุติธรรม เชื่อถือได้ และมีการถ่วงดุลอำนาจซึ่งสามารถตรวจสอบได้ ซึ่งจะนำไปสู่ประโยชน์สูงสุดของผู้ถือหุ้น พนักงาน คู่ค้า ชุมชน และผู้ที่เกี่ยวข้องทุกฝ่าย โดยมีคณะกรรมการตรวจสอบทำหน้าที่สอบทานความเพียงพอของระบบการควบคุมภายในของบริษัท รวมถึงการสอบทานเพื่อให้มั่นใจว่าบริษัทมีการดำเนินธุรกิจที่เป็นไปตามหลักเกณฑ์ของสำนักงานคณะกรรมการกำกับหลักทรัพย์และตลาดหลักทรัพย์ หลักเกณฑ์ของตลาดหลักทรัพย์แห่งประเทศไทย กฎหมายว่าด้วยบริษัทมหาชน กฎหมายว่าด้วยหลักทรัพย์และตลาดหลักทรัพย์ หรือหลักเกณฑ์อื่น ๆ ที่เกี่ยวข้องกับบริษัท และ/หรือ ธุรกิจของบริษัท

ในการประชุมคณะกรรมการบริษัท ครั้งที่ 1/2567 เมื่อวันที่ 29 กุมภาพันธ์ 2567 ซึ่งกรรมการตรวจสอบทุกท่านได้เข้าร่วมประชุมคณะกรรมการบริษัทได้พิจารณาอนุมัติแบบประเมินความเพียงพอของระบบการควบคุมภายในของบริษัทสำหรับปีสิ้นสุดวันที่ 31 ธันวาคม 2566 โดยครอบคลุมทั้ง 5 องค์ประกอบของ The Committee of Sponsoring Organizations of the Treadway Commission (COSO) ได้แก่

1. สภาพแวดล้อมของการควบคุม (Control Environment)
2. การประเมินความเสี่ยง (Risk Management)
3. การควบคุมการปฏิบัติงาน (Control Activities)
4. ระบบสารสนเทศและการสื่อสารข้อมูล (Information & Communication)
5. ระบบการติดตาม (Monitoring Activities)

คณะกรรมการบริษัทได้สอบทานและพิจารณาร่วมกับฝ่ายจัดการ โดยการซักถามข้อมูลจากฝ่ายจัดการ และอ้างอิงรายงานการตรวจสอบและประเมินระบบการควบคุมภายในของบริษัท อีสบาร์ คอร์เปอร์เรชั่น จำกัด (“ผู้ตรวจสอบภายใน”) และพิจารณาประเมินความเพียงพอของระบบการควบคุมภายใน

ทั้งนี้ จากการพิจารณาแบบประเมินความเพียงพอของระบบการควบคุมภายในของบริษัท คณะกรรมการบริษัทที่มีความเห็นว่า บริษัทได้จัดให้มีการจัดการบริหารงานและระบบการควบคุมภายในที่เพียงพอ และมีประสิทธิภาพเพียงพอที่จะป้องกันความเสี่ยงที่อาจเกิดขึ้น โดยคณะกรรมการบริษัทและฝ่ายจัดการได้สนับสนุนให้พนักงานในองค์กรตระหนักถึงความสำคัญของการควบคุมภายใน และจัดให้มีบุคลากรอย่างเพียงพอเพื่อที่จะดำเนินการให้ระบบการควบคุมภายในของบริษัท มีความเพียงพอและเหมาะสม รวมทั้งสามารถปรับปรุงแก้ไขให้สอดคล้องกับสถานการณ์ที่เปลี่ยนแปลงไปอย่างมีประสิทธิภาพ เพื่อให้การดำเนินงานของบริษัทบรรลุวัตถุประสงค์ที่กำหนดไว้ สอดคล้องกับกฎหมายและกฎระเบียบที่เกี่ยวข้อง และเป็นไปตามหลักการกำกับดูแลกิจการที่ดี โดยบริษัทมีการกำหนดหน้าที่และความรับผิดชอบอย่างชัดเจน รวมทั้งได้กำหนดระเบียบ ข้อบังคับ นโยบาย และอำนาจอนุมัติการดำเนินงานที่เหมาะสมเป็นลายลักษณ์อักษร

นอกจากนี้ บริษัทได้จัดให้มีส่วนตรวจสอบภายในที่มีความเป็นอิสระในการติดตามและประเมินผลการควบคุมภายในโดยการจ้างหน่วยงานภายนอก (Outsource) เข้ามาตรวจสอบระบบการควบคุมภายใน ซึ่งจะรายงานโดยตรงต่อคณะกรรมการตรวจสอบ โดยบริษัทได้แต่งตั้งบริษัท อีสบาร์ คอร์เปอร์เรชั่น จำกัด เป็นผู้ตรวจสอบภายในตั้งแต่ปี 2566 เพื่อสอบทานและประเมินระบบควบคุมภายในของบริษัท และให้คำแนะนำเกี่ยวกับระบบการควบคุมภายในที่เหมาะสมมาโดยตลอดอย่างต่อเนื่อง สำหรับปี 2566 ผู้ตรวจสอบภายในได้ดำเนินการตรวจสอบระบบการทำงาน ติดตามการแก้ไขปรับปรุง และประเมินผลการควบคุมภายในของบริษัท จำนวน 11 ระบบงาน โดยมีการวางแผนการตรวจสอบภายในของแต่ละไตรมาสจำนวน 2 ถึง 5 ระบบ เพื่อให้บริษัทได้รับการตรวจสอบครอบคลุมครบทั้ง 11 ระบบในระหว่างปี 2566 ดังนี้

ระบบงาน	ไตรมาสที่			
	1	2	3	4
ระบบงานบัญชีการเงิน	✓			
ระบบงานบริหารจัดการคลังสินค้า	✓			
ระบบงานบริหารทรัพยากรบุคคล		✓		
ระบบงานกระบวนการผลิต		✓		
ระบบงานบริหารคลังวัตถุดิบ		✓		
ระบบงานซ่อมบำรุง		✓		
ระบบงานคุณภาพ		✓		
ระบบงานเทคโนโลยีสารสนเทศ			✓	
ระบบงานการจัดซื้อจัดจ้าง			✓	
ระบบงานขาย				✓
ระบบงานกลยุทธ์และนวัตกรรม				✓

ในการสอบทานและประเมินระบบควบคุมภายใน และการติดตามผลการแก้ไขในทุกกรอบ ผู้ตรวจสอบภายในได้มีการรายงานผลการตรวจสอบและความคืบหน้าในการแก้ไขต่อคณะกรรมการตรวจสอบเพื่อการสอบทานและให้ความเห็นต่อระบบควบคุมภายในของบริษัทเป็นประจำทุกไตรมาส โดยในปี 2566 ไม่มีข้อสังเกตเกี่ยวกับระบบการควบคุมภายในใดที่มีสาระสำคัญต่อการดำเนินงานของบริษัท

### ความเห็นของคณะกรรมการตรวจสอบ

ในการพิจารณาแบบประเมินความเพียงพอของระบบควบคุมภายในโดยคณะกรรมการบริษัทซึ่งมีกรรมการตรวจสอบของบริษัททั้ง 3 ท่านเข้าร่วมประชุมด้วย มิได้มีความเห็นแตกต่างจากความเห็นของคณะกรรมการบริษัทแต่อย่างใด



## รายการระหว่างกัน

### รายชื่อบุคคลที่อาจมีความขัดแย้ง

บริษัทมีการทำรายการกับบุคคลที่อาจมีความขัดแย้งในปี 2565 และปี 2566 ดังนี้

บุคคลที่อาจมีความขัดแย้ง	ความสัมพันธ์
บริษัท สุภาพ กรู๊ป จำกัด ประกอบธุรกิจ: ถิ่นในบริษัทอื่น	<ul style="list-style-type: none"> <li>เป็นบริษัทใหญ่ลำดับสูงสุด</li> <li>มีผู้ถือหุ้นร่วมกันได้แก่ นางจินตนา สันติพิสุทธิ์ นายสิทธิชัย แดงประเสริฐ นายพิษณุ แดงประเสริฐ นางสาวจิรดา แดงประเสริฐ และนายสรสิข แดงประเสริฐ</li> <li>มีกรรมการร่วมกันกับบริษัท ได้แก่ นางจินตนา สันติพิสุทธิ์ นายสิทธิชัย แดงประเสริฐ นายพิษณุ แดงประเสริฐ นางสาวจิรดา แดงประเสริฐ และนายสรสิข แดงประเสริฐ</li> </ul>
นายสิทธิชัย แดงประเสริฐ	<ul style="list-style-type: none"> <li>เป็นผู้ถือหุ้น กรรมการ และผู้บริหารของบริษัท</li> </ul>
นายพิษณุ แดงประเสริฐ	<ul style="list-style-type: none"> <li>เป็นผู้ถือหุ้น กรรมการ และผู้บริหารของบริษัท</li> </ul>
นายประสิทธิ์ชัย แดงประเสริฐ	<ul style="list-style-type: none"> <li>เป็นผู้ถือหุ้นของบริษัท และบิดาของกรรมการและผู้บริหารของบริษัท ได้แก่ นายสิทธิชัย แดงประเสริฐ นายพิษณุ แดงประเสริฐ นางสาวจิรดา แดงประเสริฐ และนายสรสิข แดงประเสริฐ</li> </ul>

หน่วย : ล้านบาท

บุคคลหรือนิติบุคคลที่อาจมีความขัดแย้ง	ลักษณะรายการ	ปี		ลักษณะรายการ ความจำเป็น และความสมเหตุสมผลของรายการ
		2565	2566	
บจก. สุภาพ กรู๊ป	รายการระหว่างกัน • รายจ่ายค่าเช่า	1.73	1.73	<p><b>รายจ่ายค่าเช่า</b></p> <ul style="list-style-type: none"> <li>เมื่อวันที่ 12 พฤศจิกายน 2563 ที่ประชุมคณะกรรมการบริษัทได้มีมติอนุมัติให้ทำสัญญาเช่าที่ดินและอาคารจากบริษัท สุภาพ กรู๊ป จำกัด เพื่อเป็นสถานประกอบกิจการตั้งโรงงานผลิตยา อาหารเสริม และเวชภัณฑ์ โฉนดเลขที่ 8059 เลขที่ดิน 497 หน้าสำรวจ 1207 แขวงบางโพธิ์ เขตยานนาวา กรุงเทพมหานคร เนื้อที่ 1-0-40.0 ไร่ โดยมีระยะเวลาเช่าตามสัญญา 3 ปี ตั้งแต่วันที่ 1 มกราคม 2564 ถึงวันที่ 31 ธันวาคม 2566 ในอัตราค่าเช่า 0.14 ล้านบาทต่อเดือน ซึ่งอัตราค่าเช่าอ้างอิงจากอัตราค่าเช่าที่ประเมินโดยผู้ประเมินอิสระที่อยู่ในรายชื่อของสำนักงาน ก.ล.ต. และบริษัทสามารถต่ออายุสัญญาเช่าได้อีกสองครั้ง คราวละ 3 ปี และ 1 ปี ตามลำดับนับจากวันสิ้นสุดของสัญญาแต่ละคราว โดยอัตราค่าเช่าจะปรับเปลี่ยนร้อยละ 10.00 สำหรับการต่ออายุสัญญาเช่าแต่ละคราว</li> <li>เมื่อวันที่ 30 มิถุนายน 2564 ที่ประชุมคณะกรรมการบริษัทได้มีมติอนุมัติให้แก้ไขสัญญาเช่าที่ดินและอาคารมีระยะเวลาเช่ารวม 19 ปี นับตั้งแต่วันที่ 1 มกราคม 2564 ถึงวันที่ 31 ธันวาคม 2582 โดยปรับเปลี่ยนในอัตราค่าเช่าเท่ากับร้อยละ 10.00 จากอัตราค่าเช่าเดิมในทุก ๆ 3 ปี โดยกำหนดการปรับอัตราค่าเช่าครั้งแรกในวันที่ 1 มกราคม 2567 และเมื่อครบกำหนดระยะเวลาตามสัญญาเช่าฉบับนี้ ผู้เช่ามีสิทธิต่ออายุการเช่าทรัพย์สินที่เช่าก่อนผู้อื่นตามเงื่อนไขและระยะเวลาที่คู่สัญญาตกลงกัน</li> </ul> <p><b>ความเห็นคณะกรรมการตรวจสอบ:</b></p> <ul style="list-style-type: none"> <li>คณะกรรมการตรวจสอบมีความเห็นว่า การเช่าที่ดินและอาคารโรงงานเพื่อใช้ผลิตยาแผนปัจจุบันและผลิตภัณฑ์เสริมอาหาร มีความจำเป็นเพื่อใช้ในการประกอบธุรกิจของบริษัทและอัตราค่าเช่ามีความเหมาะสม เนื่องจากอ้างอิงจากอัตราค่าเช่าตลาดที่ประเมินโดยผู้ประเมินอิสระที่อยู่ในรายชื่อของสำนักงาน ก.ล.ต. ดังนั้นจึงเห็นว่าการทำรายการมีความเหมาะสมและมีราคายุติธรรม</li> </ul>

บุคคลหรือนิติบุคคล ที่อาจมีความขัดแย้ง	ลักษณะ รายการ	ปี 2565	ปี 2566	ลักษณะรายการ ความจำเป็น และความสมเหตุผลของรายการ
ดร. สิทธิชัย แดงประเสริฐ นายพิชญ์ แดงประเสริฐ	รายการระหว่างกัน • รายจ่ายค่าเช่า	4.53	4.53	<p>รายจ่ายค่าเช่า</p> <ul style="list-style-type: none"> <li>บริษัทเช่าที่ดินและอาคารจากนายสิทธิชัย แดงประเสริฐ และนายพิชญ์ แดงประเสริฐ เพื่อเป็นสถานประกอบกิจการโรงงานผลิตยา อาหารเสริม และเวชภัณฑ์ โฉนดเลขที่ 10241 และ 10243 เลขที่ดิน 490 (1524) หน้าสำรวจ 2541 และ เลขที่ดิน 479(1526) หน้าสำรวจ 2543 แขวงบางโพงพาง เขตยานนาวา กรุงเทพมหานคร เนื้อที่ 1-1-95.9 ไร่ ด้วยการจัดทำสัญญาฉบับวันที่ 30 มีนาคม 2561 ระยะเวลาเช่า 10 ปี ตั้งแต่วันที่ 1 มกราคม 2561 ถึงวันที่ 31 ธันวาคม 2570 ในอัตราค่าเช่า 0.15 ล้านบาทต่อเดือน ซึ่งอัตราค่าเช่าอ้างอิงจากอัตราค่าเช่าตลาดที่ประเมินโดยผู้ประเมินอิสระที่อยู่ในรายชื่อของสำนักงาน ก.ล.ต. และที่ประชุมคณะกรรมการบริษัทครั้งที่ 3/2562 เมื่อวันที่ 15 พฤษภาคม 2562 มีมติให้บริษัทแก้ไขเงื่อนไขในสัญญาเช่าโดยให้มีการปรับปรุงอัตราค่าเช่าเพิ่มขึ้นร้อยละ 1.00 เป็นประจำทุกปี ซึ่งอ้างอิงกับอัตราเงินเฟ้อทั่วไป โดยมีผลบังคับใช้ตั้งแต่วันที่ 1 มิถุนายน 2562 และจะปรับปรุงค่าเช่าทุกวันที่ 1 มกราคมของทุกปี</li> <li>เมื่อวันที่ 12 พฤศจิกายน 2563 คณะกรรมการบริษัทได้มีมติอนุมัติให้แก้ไขอัตราค่าเช่าเป็นเดือนละ 0.38 ล้านบาทต่อเดือน ซึ่งอัตราค่าเช่าอ้างอิงจากอัตราค่าเช่าที่ประเมินโดยผู้ประเมินอิสระที่อยู่ในรายชื่อของสำนักงาน ก.ล.ต. และอัตราค่าเช่าจะปรับเพิ่มขึ้นร้อยละ 10.00 เป็นประจำทุก 3 ปี โดยสัญญามีผลบังคับใช้ในวันที่ 1 มกราคม 2564</li> <li>เมื่อวันที่ 30 มิถุนายน 2564 ที่ประชุมคณะกรรมการบริษัทได้มีมติอนุมัติให้แก้ไขสัญญาเช่าที่ดินและอาคารมีระยะเวลาเช่ารวม 22 ปี นับตั้งแต่วันที่ 1 มกราคม 2561 ถึงวันที่ 31 ธันวาคม 2582 โดยกำหนดการปรับอัตราค่าเช่าครั้งแรกในวันที่ 1 มกราคม 2567 และเมื่อครบกำหนดระยะเวลาตามสัญญาเช่าฉบับนี้ ผู้เช่ามีสิทธิต่ออายุการเช่าทรัพย์สินที่เช่าก่อนผู้อื่นตามเงื่อนไขและระยะเวลาที่คู่สัญญาตกลงกัน</li> </ul> <p><b>ความเห็นคณะกรรมการตรวจสอบ:</b></p> <ul style="list-style-type: none"> <li>คณะกรรมการตรวจสอบมีความเห็นว่า การเช่าที่ดินและอาคารโรงงานเพื่อใช้ผลิตยาแผนปัจจุบันและผลิตภัณฑ์เสริมอาหาร มีความจำเป็นเพื่อใช้ในการประกอบธุรกิจของบริษัทและอัตราค่าเช่ามีความเหมาะสม เนื่องจากอ้างอิงจากอัตราค่าเช่าตลาดที่ประเมินโดยผู้ประเมินอิสระที่อยู่ในรายชื่อของสำนักงาน ก.ล.ต. ดังนั้นจึงเห็นว่าการทำรายการมีความเหมาะสมและมีราคายุติธรรม</li> </ul>
นายประสิทธิ์ชัย แดงประเสริฐ	รายการระหว่างกัน • ใช้ที่ดิน	- ไม่มี -	- ไม่มี -	<p>การใช้ที่ดิน</p> <ul style="list-style-type: none"> <li>บริษัทได้รับความยินยอมเป็นลายลักษณ์อักษรให้ใช้ประโยชน์จากอาคารพาณิชย์ ซึ่งเป็นกรรมสิทธิ์ของนายประสิทธิ์ชัย แดงประเสริฐ เพื่อติดตั้งตู้ควบคุมระบบไฟฟ้าหลัก (MDB) บนที่วางชั้น 1 พื้นที่ 11.7 ตร.วา และจัดเก็บวัสดุอุปกรณ์ไฟฟ้าที่เกี่ยวข้องกับตู้ MDB โดยไม่มีการคิดค่าตอบแทนและไม่มีการกำหนดระยะเวลาใดๆ ซึ่งอาคารพาณิชย์คู่หาที่ตั้งในส่วนของด้านหลังอาคารที่เชื่อมต่อติดกับพื้นที่โรงงาน ส่วนด้านหน้าตั้งอยู่ตำแหน่งทางสามแพร่งซึ่งมีการตัดแปลงอาคารทำให้ไม่มีทางออกสำหรับส่วนของด้านหน้าแต่อย่างใด ดังนั้นทางออกจากอาคารต้องผ่านที่ดินที่เชื่อมต่อกับส่วนของพื้นที่โรงงานเท่านั้นโดยอาคารมีสภาพดังกล่าวมาตั้งแต่ช่วงประมาณปี 2517 - 2518 อีกทั้งสภาพของอาคารมีสภาพที่เก่าอายุเกิน 40 ปี ผู้ถือกรรมสิทธิ์จึงพิจารณาแล้วว่ายากต่อการนำมาใช้ประโยชน์ต่อไปได้ และหากจะนำอาคารดังกล่าวมาใช้ประโยชน์หรือให้บุคคลภายนอกเจ้าของกรรมสิทธิ์ต้องใช้งบลงทุนปรับปรุงอาคาร และสร้างทางออกสู่ภายนอก ซึ่งจะใช้งบลงทุนค่อนข้างสูงอาจจะไม่คุ้มค่า ทำให้ยังไม่มีแผนการใช้ประโยชน์ในอนาคตแต่อย่างใด จึงอนุญาตให้บริษัทใช้เป็นพื้นที่ในการติดตั้งตู้ควบคุมระบบไฟฟ้าหลัก (MDB) ของโรงงาน</li> </ul> <p><b>ความเห็นคณะกรรมการตรวจสอบ:</b></p> <ul style="list-style-type: none"> <li>คณะกรรมการตรวจสอบมีความเห็นว่า พื้นที่ในการวางตู้ควบคุมระบบไฟฟ้าหลัก (MDB) ของโรงงานกรุงเทพฯ ผู้บริหารของบริษัทควรมีการพิจารณาวางแผนการย้ายตู้ควบคุมระบบไฟฟ้าหลักของโรงงานดังกล่าวมาติดตั้งในพื้นที่ที่เป็นกรรมสิทธิ์ของบริษัทในอนาคตโดยไม่ให้กระทบกับการดำเนินงานของบริษัทเพื่อเป็นแผนสำหรับป้องกันความเสี่ยงในอนาคตหากไม่สามารถติดตั้งตู้ควบคุมระบบไฟฟ้าหลัก (MDB) ในพื้นที่ดังกล่าวได้</li> </ul>

ณ วันที่ 31 ธันวาคม 2566 บริษัทมีการทำสัญญาสินเชื่อกับสถาบันการเงินหลายฉบับเพื่อใช้ในการประกอบธุรกิจ โดยบริษัทได้รับการค้ำประกันจากบุคคลหรือนิติบุคคลที่อาจมีความขัดแย้ง แต่ไม่ได้มีการคิดค่าตอบแทนดังต่อไปนี้

สถาบันการเงิน	ประเภทวงเงิน	วงเงิน (หน่วย : ล้านบาท)	รายละเอียดการกำกับโดยบุคคลหรือ นิติบุคคลที่อาจมีความขัดแย้ง
สถาบันการเงินแห่งที่ 1	เงินเบิกเกินบัญชี	7.50	<ul style="list-style-type: none"> <li>ที่ดินกรุงเทพฯ ที่ถือกรรมสิทธิ์โดยนายสิทธิชัย แดงประเสริฐ และ นายพิษณุ แดงประเสริฐ</li> <li>ค้ำประกันโดยนางจินตนา สันติพิสุทธิ์ นายสิทธิชัย แดงประเสริฐ นายพิษณุ แดงประเสริฐ นางสาวจิรดา แดงประเสริฐ นายสรสิทธิ์ แดงประเสริฐ และบริษัท สุภาพ กรู๊ป จำกัด</li> </ul>
	ตัวสัญญาใช้เงิน	15.00	
	เงินกู้ยืมระยะยาว	20.00	
	หนังสือค้ำประกัน	2.00	
สถาบันการเงินแห่งที่ 2	เงินเบิกเกินบัญชี	19.80	<ul style="list-style-type: none"> <li>ค้ำประกันโดยนางจินตนา สันติพิสุทธิ์ นายสิทธิชัย แดงประเสริฐ และนายพิษณุ แดงประเสริฐ</li> </ul>
สถาบันการเงินแห่งที่ 3	เงินเบิกเกินบัญชี	4.00	<ul style="list-style-type: none"> <li>ที่ดินกรุงเทพฯ ที่ถือกรรมสิทธิ์โดยนางจินตนา สันติพิสุทธิ์</li> </ul>
บริษัทลีสซิ่ง	สัญญาเช่าซื้อ	1.54	<ul style="list-style-type: none"> <li>รถยนต์ Toyota</li> <li>ค้ำประกันโดยนางจินตนา สันติพิสุทธิ์</li> </ul>

### ความเห็นคณะกรรมการตรวจสอบ

รายการค้ำประกันวงเงินดังกล่าวเกิดขึ้นตามความจำเป็นในการประกอบธุรกิจของบริษัทที่มีความสมเหตุสมผล และเป็นประโยชน์ต่อบริษัท

#### 1. ความจำเป็นและความสมเหตุสมผลของรายการระหว่างกัน

คณะกรรมการตรวจสอบได้พิจารณารายการระหว่างกันดังกล่าวตามตารางข้างต้น และได้ให้ความเห็นว่า รายการระหว่างกันดังกล่าวเป็นรายการที่เกิดขึ้นตามความจำเป็น มีความสมเหตุสมผลและมีการกำหนดราคาและเงื่อนไขที่เป็นธรรม และมีได้ก่อให้เกิดความเสียหายต่อบริษัท

#### 2. มาตรการหรือขั้นตอนการอนุมัติการทำรายการระหว่างกัน

บริษัทได้มีการกำหนดมาตรการและขั้นตอนการอนุมัติรายการระหว่างกันแล้วซึ่งได้ผ่านมติที่ประชุมคณะกรรมการบริษัท ครั้งที่ 3/2562 เมื่อวันที่ 15 พฤษภาคม 2562 โดยหากบริษัทมีความจำเป็นที่จะต้องทำรายการระหว่างกันกับบุคคลที่อาจมีความขัดแย้งทางผลประโยชน์หรือมีส่วนได้เสีย บริษัทจะให้คณะกรรมการตรวจสอบเป็นผู้ให้ความเห็นเกี่ยวกับความจำเป็นและความเหมาะสมของรายการนั้น ในกรณีที่คณะกรรมการตรวจสอบไม่มีความชำนาญในการพิจารณารายการระหว่างกันที่อาจเกิดขึ้น บริษัทจะให้ผู้เชี่ยวชาญอิสระหรือผู้สอบบัญชีของบริษัทเป็นผู้ให้ความเห็นเกี่ยวกับรายการระหว่าง

กันดังกล่าว เพื่อนำไปใช้ประกอบการตัดสินใจของคณะกรรมการบริษัท และ/หรือคณะกรรมการตรวจสอบ และ/หรือผู้ถือหุ้นตามแต่กรณี ซึ่งผู้ที่มีส่วนได้เสียทางผลประโยชน์หรือมีส่วนได้เสียในการทำรายการ จะไม่มีสิทธิออกเสียงในการอนุมัติการทำรายการระหว่างกันดังกล่าว นโยบายของบริษัทในการทำรายการระหว่างกันจำแนกตามประเภทรายการมีดังนี้

- รายการธุรกิจปกติและรายการสนับสนุนธุรกิจปกติ อาทิ การซื้อและขายสินค้า วัตถุดิบ และรายการว่าจ้างที่ปรึกษา เป็นต้น โดยการทำรายการดังกล่าวจะต้องมีเงื่อนไขการคำนวณและราคาที่เป็นธรรมและไม่ก่อให้เกิดการถ่ายเทผลประโยชน์ ซึ่งเทียบเคียงได้กับการทำรายการระหว่างบริษัทและบุคคลทั่วไป หรือการทำรายการระหว่างบุคคลที่อาจมีความขัดแย้งทางผลประโยชน์กับบุคคลทั่วไป หรือการทำรายการในลักษณะเดียวกับของผู้ประกอบการอื่นในธุรกิจ ทั้งนี้ บริษัทมีนโยบายให้คณะกรรมการตรวจสอบเป็นผู้พิจารณาและให้ความเห็นเกี่ยวกับเหตุผลและความจำเป็นต่อการทำรายการดังกล่าวเป็นรายไตรมาส และจะปฏิบัติให้เป็นไปตามกฎหมายว่าด้วยหลักทรัพย์และตลาดหลักทรัพย์ และข้อบังคับ ประกาศ คำสั่งหรือข้อกำหนดของตลาดหลักทรัพย์แห่งประเทศไทย และสำนักงาน ก.ล.ต. รวมถึงการปฏิบัติตามข้อกำหนดเกี่ยวกับการเปิดเผยข้อมูลการทำรายการที่เกี่ยวข้องกัน

- รายการอื่น ๆ นอกเหนือจากรายการธุรกิจปกติและรายการสนับสนุนธุรกิจปกติข้างต้น เช่น รายการเช่าทรัพย์สิน หรือรายการเกี่ยวกับการซื้อขายทรัพย์สิน หรือการให้ความช่วยเหลือทางการเงิน เป็นต้น บริษัทมีนโยบายให้คณะกรรมการตรวจสอบเป็นผู้พิจารณาและให้ความเห็นเกี่ยวกับเหตุผลและความจำเป็นต่อการทำรายการดังกล่าว และจะปฏิบัติให้เป็นไปตามกฎหมายว่าด้วยหลักทรัพย์และตลาดหลักทรัพย์และข้อบังคับ ประกาศ คำสั่งหรือข้อกำหนดของตลาดหลักทรัพย์แห่งประเทศไทย และสำนักงาน ก.ล.ต. รวมถึงการปฏิบัติตามข้อกำหนดเกี่ยวกับการเปิดเผยข้อมูลการทำรายการที่เกี่ยวข้องกันและการได้มาหรือจำหน่ายไปซึ่งทรัพย์สินที่สำคัญของบริษัท ทั้งนี้ บริษัทไม่มีนโยบายการให้กู้ยืมเงินเพื่อให้บุคคลที่อาจมีความขัดแย้งทางผลประโยชน์นำไปประกอบธุรกิจหรือดำเนินงานแทนบริษัท

ทั้งนี้ คณะกรรมการบริษัทจะปฏิบัติให้เป็นไปตามกฎหมายว่าด้วยหลักทรัพย์และตลาดหลักทรัพย์ และข้อบังคับ ประกาศ คำสั่งหรือข้อกำหนดของตลาดหลักทรัพย์แห่งประเทศไทย และสำนักงาน ก.ล.ต. รวมถึงการปฏิบัติตามข้อกำหนดเกี่ยวกับการทำรายการที่เกี่ยวข้องกันและการได้มาหรือจำหน่ายไปซึ่งทรัพย์สินที่สำคัญของบริษัท เพื่อให้การตัดสินใจเข้าทำรายการดังกล่าวไม่ก่อให้เกิดความขัดแย้งทางผลประโยชน์และเป็นประโยชน์สูงสุดแก่ผู้ถือหุ้นทุกราย โดยบริษัทจะเปิดเผยรายการระหว่างกันดังกล่าวไว้ในแบบแสดงรายการข้อมูลประจำปี (แบบ 56-1 One Report) และหมายเหตุประกอบงบการเงินที่ได้รับการตรวจสอบจากผู้สอบบัญชีของบริษัท

### 3. แนวโน้มการทำรายการระหว่างกัน

บริษัทอาจมีการเข้าทำรายการระหว่างกันกับบุคคลที่อาจมีความขัดแย้งทางผลประโยชน์ในอนาคต โดยหากเป็นรายการระหว่างกันที่เป็นรายการธุรกิจปกติและรายการสนับสนุนธุรกิจปกติซึ่งมีเงื่อนไขทางการค้าโดยทั่วไป บริษัทจะดำเนินการตามมาตรการหรือขั้นตอนการอนุมัติการทำรายการระหว่างกันที่ระบุไว้ข้างต้น ทั้งนี้ คณะกรรมการตรวจสอบจะเป็นผู้ให้ความเห็นเกี่ยวกับการเข้าทำรายการ และราคาที่ใช้สำหรับรายการดังกล่าวต้องประเมินได้และเปรียบเทียบได้กับราคาตลาด ในกรณีที่ไม่มีราคาเปรียบเทียบ ราคาสำหรับการทำรายการระหว่างกันดังกล่าวจะต้องเป็นราคาที่เหมาะสมและเป็นประโยชน์สูงสุดแก่บริษัทและผู้ถือหุ้นของบริษัท หากคณะกรรมการตรวจสอบไม่มีความชำนาญในการพิจารณารายการระหว่างกันที่อาจเกิดขึ้น บริษัทจะจัดให้ผู้เชี่ยวชาญอิสระเป็นผู้ให้ความเห็นเกี่ยวกับรายการระหว่างกันดังกล่าวได้ เพื่อนำไปประกอบการตัดสินใจของคณะกรรมการ คณะกรรมการตรวจสอบ หรือ ผู้ถือหุ้น แต่กรรมการบริษัทผู้มีส่วนได้เสียจะไม่มีสิทธิออกเสียงในรายการดังกล่าว และจะมีการเปิดเผยรายการระหว่างกันในหมายเหตุประกอบงบการเงินที่ตรวจสอบหรือสอบทานโดยผู้สอบบัญชีของบริษัท และแบบแสดงรายการข้อมูลประจำปี

รายการระหว่างกันที่อาจเกิดขึ้นในอนาคตนั้น กรรมการบริษัทจะต้องปฏิบัติตามระเบียบต่าง ๆ ที่ได้กำหนดขึ้นและกรรมการบริษัทจะต้องไม่อนุมัติรายการใด ๆ ที่ตนหรือบุคคลที่อาจมีความขัดแย้งทางผลประโยชน์ในลักษณะอื่นใดกับบริษัท และจะต้องเปิดเผยรายการดังกล่าวต่อคณะกรรมการบริษัท เพื่อให้คณะกรรมการบริษัทพิจารณา ซึ่งบริษัทจะต้องปฏิบัติให้เป็นไปตามกฎหมายว่าด้วยหลักทรัพย์และตลาดหลักทรัพย์ และข้อบังคับ ประกาศ คำสั่ง หรือข้อกำหนดของตลาดหลักทรัพย์แห่งประเทศไทย ตลอดถึงการปฏิบัติตามข้อกำหนดที่เกี่ยวข้องกับการเปิดเผยข้อมูลการทำรายการที่เกี่ยวข้องกันและการได้มาหรือจำหน่ายไปซึ่งทรัพย์สินของบริษัทและบริษัทย่อย และตามมาตรฐานการรายงานทางการเงินอย่างเคร่งครัด

## รายงานความรับผิดชอบของกรรมการบริษัทต่อรายงานทางการเงิน

คณะกรรมการบริษัทเป็นผู้รับผิดชอบต่อการเงินรวมของบริษัท โรงงานเภสัชอุตสาหกรรม เจเอสพี (ประเทศไทย) จำกัด (มหาชน) (“บริษัท”) และบริษัทย่อย และงบการเงินเฉพาะกิจการของบริษัท ในการจัดทำงบการเงินได้มีการพิจารณาเลือกใช้นโยบายบัญชีที่เหมาะสมและถือปฏิบัติโดยสม่ำเสมอ ผู้บริหารใช้ดุลยพินิจอย่างระมัดระวังและอยู่บนหลักการประมาณการอย่างสมเหตุสมผล เป็นไปตามมาตรฐานการรายงานทางการเงิน รวมถึงแนวปฏิบัติทางการบัญชีที่ประกาศใช้โดยสภาวิชาชีพบัญชีฯ กฎระเบียบและประกาศคณะกรรมการกำกับหลักทรัพย์และตลาดหลักทรัพย์ที่เกี่ยวข้อง รวมทั้งได้มีการเปิดเผยข้อมูลสำคัญอย่างเพียงพอและโปร่งใสในหมายเหตุประกอบงบการเงินเพื่อเป็นประโยชน์แก่ผู้ถือหุ้นและผู้ใช้งบการเงินทั่วไป ทั้งนี้ งบการเงินดังกล่าวได้ผ่านการตรวจสอบและแสดงความเห็นอย่างไม่มีเงื่อนไขจากผู้สอบบัญชีรับอนุญาตที่เป็นอิสระ

คณะกรรมการบริษัทได้จัดให้มีระบบการควบคุมภายในและระบบการบริหารความเสี่ยงที่มีประสิทธิภาพเหมาะสมเพื่อให้มั่นใจได้อย่างสมเหตุสมผลว่าข้อมูลทางการเงินมีความถูกต้อง ครบถ้วนและเพียงพอที่จะดำรงรักษาไว้ซึ่งทรัพย์สินของบริษัท ตลอดจนเพื่อไม่ให้เกิดการทุจริตหรือการดำเนินการที่ผิดปกติอย่างมีสาระสำคัญ

คณะกรรมการบริษัทได้แต่งตั้งคณะกรรมการตรวจสอบ ซึ่งประกอบด้วยกรรมการอิสระเพื่อทำหน้าที่กำกับดูแลสอบทานความน่าเชื่อถือและความถูกต้องของงบการเงิน ดูแลให้มีระบบการควบคุมภายใน การตรวจสอบภายในที่เพียงพอ ซึ่งรวมถึงระบบการบริหารความเสี่ยง ตลอดจนพิจารณาการเปิดเผยข้อมูลรายการระหว่างกัน โดยความเห็นของคณะกรรมการตรวจสอบเกี่ยวกับเรื่องต่าง ๆ ดังกล่าวได้ปรากฏอยู่ในรายงานจากคณะกรรมการตรวจสอบซึ่งแสดงไว้ในรายงานประจำปี (แบบ 56-1 One Report) แล้ว

คณะกรรมการบริษัทจึงมีความเห็นว่าด้วยระบบการควบคุมภายในและการตรวจสอบภายในของบริษัทสามารถสร้างความเชื่อมั่นได้ว่างบการเงินรวมของบริษัทและบริษัทย่อย และงบการเงินเฉพาะกิจการของบริษัท สำหรับปีสิ้นสุดวันที่ 31 ธันวาคม 2566 แสดงฐานะการเงิน ผลการดำเนินงาน และกระแสเงินสด โดยถูกต้องตามที่ควรในสาระสำคัญตามมาตรฐานการรายงานทางการเงิน

**อ.ว. รงชัย ทวีชาชาติ**

ประธานกรรมการบริษัท

**ดร. สิริชัย แดงประเสริฐ**

ประธานเจ้าหน้าที่บริหาร



# ส่วนที่ 3

งบการเงิน

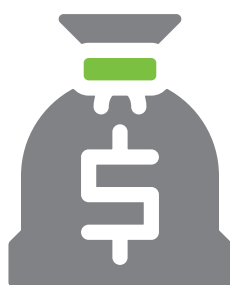



**บริษัท โรงงานเภสัชอุตสาหกรรม เจเอสพี (ประเทศไทย)  
จำกัด (มหาชน) และบริษัทย่อย**

งบการเงินสำหรับปีสิ้นสุดวันที่ 31 ธันวาคม 2566

และ

รายงานของผู้สอบบัญชีรับอนุญาต

## รายงานของผู้สอบบัญชีรับอนุญาต

เสนอ ผู้ถือหุ้นบริษัท โรงงานเภสัชอุตสาหกรรม เจเอสพี (ประเทศไทย) จำกัด (มหาชน)

### ความเห็น

ข้าพเจ้าได้ตรวจสอบงบการเงินรวมและงบการเงินเฉพาะกิจการของบริษัท โรงงานเภสัชอุตสาหกรรม เจเอสพี (ประเทศไทย) จำกัด (มหาชน) และบริษัทย่อย (กลุ่มบริษัท) และของเฉพาะบริษัท โรงงานเภสัชอุตสาหกรรม เจเอสพี (ประเทศไทย) จำกัด (มหาชน) (บริษัท) ตามลำดับ ซึ่งประกอบด้วยงบแสดงฐานะการเงินรวมและงบแสดงฐานะการเงินเฉพาะกิจการ ณ วันที่ 31 ธันวาคม 2566 งบกำไรขาดทุนเบ็ดเสร็จรวมและงบกำไรขาดทุนเบ็ดเสร็จเฉพาะกิจการ งบแสดงการเปลี่ยนแปลงส่วนของผู้ถือหุ้นรวมและงบแสดงการเปลี่ยนแปลงส่วนของผู้ถือหุ้นเฉพาะกิจการ และงบกระแสเงินสดรวมและงบกระแสเงินสดเฉพาะกิจการ สำหรับปีสิ้นสุดวันเดียวกัน รวมถึงหมายเหตุซึ่งประกอบด้วยสรุปนโยบายการบัญชีที่สำคัญและเรื่องอื่น ๆ

ข้าพเจ้าเห็นว่า งบการเงินรวมและงบการเงินเฉพาะกิจการข้างต้นนี้แสดงฐานะการเงินรวมและฐานะการเงินเฉพาะกิจการของกลุ่มบริษัทและของบริษัท ตามลำดับ ณ วันที่ 31 ธันวาคม 2566 ผลการดำเนินงานรวมและผลการดำเนินงานเฉพาะกิจการ และกระแสเงินสดรวมและกระแสเงินสดเฉพาะกิจการ สำหรับปีสิ้นสุดวันเดียวกัน โดยถูกต้องตามที่ควรในสาระสำคัญตามมาตรฐานการรายงานทางการเงิน

### เกณฑ์ในการแสดงความเห็น

ข้าพเจ้าได้ปฏิบัติตามตรวจสอบตามมาตรฐานการสอบบัญชี ความรับผิดชอบของข้าพเจ้าได้กล่าวไว้ในวรรค ความรับผิดชอบของผู้สอบบัญชีต่อการตรวจสอบงบการเงินรวมและงบการเงินเฉพาะกิจการ ในรายงานของข้าพเจ้า ข้าพเจ้ามีความเป็นอิสระจากกลุ่มบริษัทและบริษัทตามประมวลจริยบรรณของผู้ประกอบวิชาชีพบัญชี รวมถึง มาตรฐานเรื่องความเป็นอิสระ ที่กำหนดโดยสภาวิชาชีพบัญชี (ประมวลจริยบรรณของผู้ประกอบวิชาชีพบัญชี) ในส่วนที่เกี่ยวข้องกับการตรวจสอบงบการเงินรวมและงบการเงินเฉพาะกิจการ และข้าพเจ้าได้ปฏิบัติตามความรับผิดชอบด้านจริยบรรณอื่น ๆ ตามประมวลจริยบรรณของผู้ประกอบวิชาชีพบัญชี ข้าพเจ้าเชื่อว่าหลักฐานการสอบบัญชีที่ข้าพเจ้าได้รับเพียงพอและเหมาะสมเพื่อใช้เป็นเกณฑ์ในการแสดงความเห็นของข้าพเจ้า

### เรื่องสำคัญในการตรวจสอบ

เรื่องสำคัญในการตรวจสอบคือเรื่องต่าง ๆ ที่มีนัยสำคัญที่สุดตามดุลยพินิจของผู้ประกอบวิชาชีพของข้าพเจ้าในการตรวจสอบงบการเงินรวมและงบการเงินเฉพาะกิจการสำหรับงวดปัจจุบัน ข้าพเจ้าได้นำเรื่องเหล่านี้มาพิจารณาในบริบทของการตรวจสอบงบการเงินรวมและงบการเงินเฉพาะกิจการโดยรวมและในการแสดงความเห็นของข้าพเจ้า ทั้งนี้ข้าพเจ้าไม่ได้แสดงความเห็นแยกต่างหากสำหรับเรื่องเหล่านี้

การซื้อธุรกิจ	
อ้างอิงหมายเหตุประกอบงบการเงินข้อ 4 ในงบการเงินรวม	
เรื่องสำคัญในการตรวจสอบ	ได้ตรวจสอบเรื่องดังกล่าวอย่างไร
<p>ในระหว่างปี กลุ่มบริษัทได้เข้าซื้อธุรกิจและได้ว่าจ้างผู้ประเมินราคาอิสระเพื่อประเมินมูลค่ายุติธรรมของสินทรัพย์ที่ได้มาที่ระบุได้และหนี้สินที่รับมา ส่งผลให้กลุ่มบริษัทบันทึกประมาณการค่าความนิยมจำนวน 37 ล้านบาท ในงบแสดงฐานะการเงินรวม ณ วันที่ 31 ธันวาคม 2566</p> <p>เนื่องจากการบัญชีสำหรับการซื้อธุรกิจเป็นรายการที่มีสาระสำคัญ มีความซับซ้อนและต้องใช้ดุลยพินิจที่สำคัญของผู้บริหารในการระบุและประเมินมูลค่ายุติธรรมของสินทรัพย์ที่ได้มาและหนี้สินที่รับมา ข้าพเจ้าจึงพิจารณาว่าเรื่องดังกล่าวเป็นเรื่องสำคัญในการตรวจสอบ</p>	<p>วิธีการตรวจสอบของข้าพเจ้ารวมถึง</p> <ul style="list-style-type: none"> <li>- การอ่านสัญญาซื้อขายธุรกิจเพื่อทำความเข้าใจถึงข้อกำหนดและเงื่อนไขที่สำคัญ</li> <li>- การประเมินความเหมาะสมในการระบุสินทรัพย์ที่ได้มาและหนี้สินที่รับมาทั้งหมดซึ่งประเมินโดยกลุ่มบริษัท</li> <li>- การประเมินความเหมาะสมของข้อสมมติและวิธีการวัดมูลค่าที่ใช้ในการประเมินมูลค่ายุติธรรมของสินทรัพย์ที่ได้มาและหนี้สินที่รับมา ในร่างรายงานการประเมินโดยผู้ประเมินราคาอิสระ และทดสอบการคำนวณ</li> <li>- การประเมินความรู้ ความสามารถ และความเป็นอิสระของผู้ประเมินราคาอิสระของกลุ่มบริษัท</li> <li>- การใช้ผลงานของผู้เชี่ยวชาญด้านการประเมินมูลค่าของเคพีเอ็มจี ในการประเมินความเหมาะสมของค่าตัวแปรทางการเงินที่เป็นตัวกำหนดอัตราคิดลด การระบุสินทรัพย์ไม่มีตัวตน วิธีการประเมินมูลค่า และความสมเหตุสมผลในการคำนวณที่เกี่ยวข้องกับการระบุสินทรัพย์ไม่มีตัวตน และ</li> <li>- การประเมินความเพียงพอของการเปิดเผยข้อมูลตามมาตรฐานการรายงานทางการเงิน</li> </ul>

มูลค่าของสินค้าคงเหลือ	
อ้างอิงหมายเหตุข้อ 8	
เรื่องสำคัญในการตรวจสอบ	ได้ตรวจสอบเรื่องดังกล่าวอย่างไร
<p>เนื่องจาก ตลาดยาแผนปัจจุบัน ยาแผนโบราณ ผลิตภัณฑ์สมุนไพร และผลิตภัณฑ์เสริมอาหาร เป็นตลาดที่มีการแข่งขันสูง มีการออกสินค้าใหม่อย่างต่อเนื่องเพื่อตอบสนองต่อความต้องการของผู้บริโภค ดังนั้นโอกาสในการจำหน่ายสินค้าของบริษัทจึงขึ้นอยู่กับภาวะการแข่งขันของตลาด ซึ่งส่งผลให้สินค้าคงเหลือของบริษัททางรายการค้าสามัญและเคลื่อนไหวช้า ดังนั้นจึงมีความเสี่ยงที่สินค้าคงเหลือจะแสดงมูลค่าสูงเกินกว่ามูลค่าสุทธิที่คาดว่าจะได้รับ</p> <p>เนื่องจากมูลค่าของสินค้าคงเหลือมีจำนวนที่เป็นสาระสำคัญต่องบการเงิน และการประมาณการค่าเผื่อการลดมูลค่าของสินค้าคงเหลือค้าสามัญและเคลื่อนไหวช้ามีความเกี่ยวข้องกับการใช้ดุลยพินิจของผู้บริหาร ข้าพเจ้าจึงพิจารณาว่าความเสี่ยงพอของค่าเผื่อการลดมูลค่าของสินค้าคงเหลือค้าสามัญและเคลื่อนไหวช้า เป็นเรื่องสำคัญในการตรวจสอบ</p>	<p>วิธีการตรวจสอบของข้าพเจ้ารวมถึง</p> <ul style="list-style-type: none"> <li>- การสอบถามผู้บริหารเพื่อให้ได้มาซึ่งความเข้าใจเกี่ยวกับนโยบายของบริษัทในการพิจารณาประมาณการค่าเผื่อการลดมูลค่าของสินค้าคงเหลือค้าสามัญและเคลื่อนไหวช้า และพิจารณาการปฏิบัติตามนโยบายดังกล่าวของบริษัท</li> <li>- การประเมินการออกแบบและการนำไปปฏิบัติสำหรับการควบคุมภายในที่เกี่ยวข้องกับการประมาณการค่าเผื่อการลดมูลค่าของสินค้าคงเหลือค้าสามัญและเคลื่อนไหวช้า</li> <li>- การเข้าร่วมสังเกตการณ์การตรวจนับของสินค้าคงเหลือและสุ่มทดสอบสภาพของสินค้าคงเหลือ</li> <li>- การสุ่มทดสอบความถูกต้องของการคำนวณอายุของสินค้าคงเหลือในรายงานอายุสินค้าคงเหลือ กับเอกสารที่เกี่ยวข้องว่าสินค้าคงเหลือถูกจัดประเภทไว้ในช่วงอายุที่เหมาะสม</li> <li>- การประเมินความสมเหตุสมผลของข้อสมมติที่ผู้บริหารใช้ในการกำหนดอัตราร้อยละสำหรับการประมาณการค่าเผื่อการลดมูลค่าของสินค้าที่ค้าสามัญและเคลื่อนไหวช้า โดยเปรียบเทียบกับข้อมูลในอดีต ตลอดจนสุ่มทดสอบกับเอกสารที่เกี่ยวข้อง และทดสอบการคำนวณ</li> <li>- การประเมินความเสี่ยงพอของการเปิดเผยข้อมูลตามมาตรฐานการรายงานทางการเงิน</li> </ul>

การทดสอบการด้อยค่าของที่ดิน อาคารและอุปกรณ์	
อ้างอิงหมายเหตุข้อ 11	
เรื่องสำคัญในการตรวจสอบ	ได้ตรวจสอบเรื่องดังกล่าวอย่างไร
<p>ในระหว่างปี 2566 ผู้บริหารได้พิจารณาข้อบ่งชี้การด้อยค่าของที่ดิน อาคารและอุปกรณ์ของบริษัท ซึ่งนำไปสู่การทดสอบการด้อยค่าที่ดิน อาคารและอุปกรณ์ของโรงงานที่สาขาลำพูน โดยผู้บริหารได้ประเมินมูลค่าที่ได้รับคืนด้วยวิธีมูลค่าจากการใช้ซึ่งประมาณการจากการคิดลดกระแสเงินสดที่จะได้รับในอนาคตจากการใช้สินทรัพย์ของโรงงานดังกล่าว</p> <p>เนื่องจากผู้บริหารต้องใช้ดุลยพินิจอย่างมากในการกำหนดข้อสมมติหลักที่ใช้ในการประมาณมูลค่าที่คาดว่าจะได้รับคืน ตลอดจนรายการที่ดิน อาคารและอุปกรณ์ที่เกี่ยวข้องมีสาระสำคัญต่องบการเงิน ข้าพเจ้าจึงเห็นว่าเรื่องดังกล่าวเป็นเรื่องที่สำคัญในการตรวจสอบ</p>	<p>วิธีการตรวจสอบของข้าพเจ้ารวมถึง</p> <ul style="list-style-type: none"> <li>- การประเมินความเหมาะสมในการระบุหน่วยสินทรัพย์ที่ก่อให้เกิดเงินสด</li> <li>- การประเมินความเหมาะสมของวิธีคิดลดกระแสเงินสดที่จัดทำโดยบริษัท และข้อสมมติที่บริษัทใช้ในการคำนวณมูลค่าจากการใช้ของสินทรัพย์กับเอกสารที่เกี่ยวข้องและข้อมูลที่ได้รับมาจากแหล่งภายนอก รวมถึงประเมินความเหมาะสมของค่าตัวแปรทางการเงินที่เป็นตัวกำหนดอัตราคิดลด</li> <li>- การวิเคราะห์ข้อมูลในอดีตเพื่อสนับสนุนความแม่นยำในกระบวนการการคาดการณ์ของบริษัท</li> <li>- การพิจารณาความเหมาะสมของหลักการและการคำนวณทางคณิตศาสตร์ของวิธีคิดลดกระแสเงินสดและประเมินการจัดทำการวิเคราะห์ความอ่อนไหวของข้อสมมติที่สำคัญ</li> <li>- การประเมินความเพียงพอในการเปิดเผยข้อมูลของบริษัทตามมาตรฐานการรายงานทางการเงิน</li> </ul>

### ข้อมูลและเหตุการณ์ที่เน้น

- 1) ข้าพเจ้าขอให้ข้อสังเกตหมายเหตุประกอบงบการเงินข้อ 4 ในระหว่างปีสิ้นสุดวันที่ 31 ธันวาคม 2566 กลุ่มบริษัทได้เข้าซื้อธุรกิจ และจ้างผู้ประเมินราคาอิสระเพื่อหามูลค่ายุติธรรมของสินทรัพย์ที่ได้มาที่ระบุได้และหนี้สินที่รับมาจากการซื้อธุรกิจ โดย ณ วันที่รายงาน การประเมินราคายังไม่เสร็จสมบูรณ์ ดังนั้น มูลค่ายุติธรรมที่รับรู้และการปันส่วนของราคาซื้อเป็นมูลค่าที่ประมาณการและอาจมีการปรับปรุง
- 2) ข้าพเจ้าขอให้ข้อสังเกตหมายเหตุประกอบงบการเงินข้อ 4 ในระหว่างปีสิ้นสุดวันที่ 31 ธันวาคม 2566 กลุ่มบริษัทได้เข้าซื้อหุ้นบริษัทที่เป็นบริษัทที่อยู่ภายใต้การควบคุมของผู้ถือหุ้นในลำดับสูงสุดเดียวกัน กลุ่มบริษัทได้จัดทำงบการเงินรวมโดยรวมบริษัทที่อยู่ภายใต้การควบคุมเดียวกันเพื่อสะท้อนเนื้อหาทางเศรษฐกิจเสมือนว่าบริษัทภายในกลุ่มได้ดำเนินธุรกิจเป็นหน่วยเศรษฐกิจเดียวกันตั้งแต่วันที่ 1 มกราคม 2565 ถึงแม้ว่าความสัมพันธ์ของบริษัทภายในกลุ่มทางกฎหมายจะเกิดขึ้นในภายหลัง

ทั้งนี้ ความเห็นของข้าพเจ้าไม่ได้เปลี่ยนแปลงไปเนื่องจากเรื่องนี้

### ข้อมูลอื่น

ผู้บริหารเป็นผู้รับผิดชอบต่อข้อมูลอื่น ข้อมูลอื่นประกอบด้วยข้อมูลซึ่งรวมอยู่ในรายงานประจำปี แต่ไม่รวมถึงงบการเงินรวมและงบการเงินเฉพาะกิจการและรายงานของผู้สอบบัญชีที่อยู่ในรายงานนั้น ซึ่งคาดว่ารายงานประจำปีจะถูกจัดเตรียมให้ข้าพเจ้าภายหลังวันที่ในรายงานของผู้สอบบัญชีนี้

ความเห็นของข้าพเจ้าต่องบการเงินรวมและงบการเงินเฉพาะกิจการไม่ครอบคลุมถึงข้อมูลอื่นและข้าพเจ้าไม่ได้ให้ความเชื่อมั่นต่อข้อมูลอื่น

ความรับผิดชอบของข้าพเจ้าที่เกี่ยวข้องกับการตรวจสอบงบการเงินรวมและงบการเงินเฉพาะกิจการ คือ การอ่านข้อมูลอื่นตามที่ระบุข้างต้นเมื่อจัดทำแล้ว และพิจารณาว่าข้อมูลอื่นมีความขัดแย้งที่มีสาระสำคัญกับงบการเงินรวมและงบการเงินเฉพาะกิจการหรือกับความรู้ที่ได้รับจากการตรวจสอบของข้าพเจ้า หรือปรากฏว่าข้อมูลอื่นมีการแสดงข้อมูลที่ขัดต่อข้อเท็จจริงอันเป็นสาระสำคัญหรือไม่

เมื่อข้าพเจ้าได้อ่านรายงานประจำปี หากข้าพเจ้าสรุปได้ว่าการแสดงข้อมูลที่ขัดต่อข้อเท็จจริงอันเป็นสาระสำคัญ ข้าพเจ้าต้องสื่อสารเรื่องดังกล่าวกับผู้มีหน้าที่ในการกำกับดูแลและขอให้ทำการแก้ไข



### ความรับผิดชอบของผู้บริหารและผู้มีหน้าที่ในการกำกับดูแลต้องบการเงินรวมและงบการเงินเฉพาะกิจการ

ผู้บริหารมีหน้าที่รับผิดชอบในการจัดทำและนำเสนองบการเงินรวมและงบการเงินเฉพาะกิจการเหล่านี้ โดยถูกต้องตามที่ควรตามมาตรฐานการรายงานทางการเงิน และรับผิดชอบเกี่ยวกับการควบคุมภายในที่ผู้บริหารพิจารณาว่าจำเป็นเพื่อให้สามารถจัดทำงบการเงินรวมและงบการเงินเฉพาะกิจการที่ปราศจากการแสดงข้อมูลที่ขัดต่อข้อเท็จจริงอันเป็นสาระสำคัญ ไม่ว่าจะเกิดจากการทุจริตหรือข้อผิดพลาด

ในการจัดทำงบการเงินรวมและงบการเงินเฉพาะกิจการ ผู้บริหารรับผิดชอบในการประเมินความสามารถของกลุ่มบริษัทและบริษัทในการดำเนินงานต่อเนื่อง เปิดเผยเรื่องที่เกี่ยวข้องกับการดำเนินงานต่อเนื่อง (ตามความเหมาะสม) และการใช้เกณฑ์การบัญชีสำหรับการดำเนินงานต่อเนื่องเว้นแต่ผู้บริหารมีความตั้งใจที่จะเลิกกลุ่มบริษัทและบริษัท หรือหยุดดำเนินงานหรือไม่สามารถดำเนินงานต่อเนื่องต่อไปได้

ผู้มีหน้าที่ในการกำกับดูแลมีหน้าที่ในการกำกับดูแลกระบวนการในการจัดทำรายงานทางการเงินของกลุ่มบริษัทและบริษัท

### ความรับผิดชอบของผู้สอบบัญชีต่อการตรวจสอบงบการเงินรวมและงบการเงินเฉพาะกิจการ

การตรวจสอบของข้าพเจ้ามีวัตถุประสงค์เพื่อให้ได้ความเชื่อมั่นอย่างสมเหตุสมผลว่างบการเงินรวมและงบการเงินเฉพาะกิจการโดยรวมปราศจากการแสดงข้อมูลที่ขัดต่อข้อเท็จจริงอันเป็นสาระสำคัญหรือไม่ ไม่ว่าจะเกิดจากการทุจริตหรือข้อผิดพลาด และเสนอรายงานของผู้สอบบัญชีซึ่งรวมความเห็นของข้าพเจ้าอยู่ด้วย ความเชื่อมั่นอย่างสมเหตุสมผลคือความเชื่อมั่นในระดับสูงแต่ไม่ได้เป็นการรับประกันว่าการปฏิบัติงานตรวจสอบตามมาตรฐานการสอบบัญชีจะสามารถตรวจพบข้อมูลที่ขัดต่อข้อเท็จจริงอันเป็นสาระสำคัญที่มีอยู่ได้เสมอไป ข้อมูลที่ขัดต่อข้อเท็จจริงอาจเกิดจากการทุจริตหรือข้อผิดพลาดและถือว่ามีสาระสำคัญเมื่อคาดการณ์ได้อย่างสมเหตุสมผลว่ารายการที่ขัดต่อข้อเท็จจริงแต่ละรายการหรือทุกรายการรวมกันจะมีผลต่อการตัดสินใจทางเศรษฐกิจของผู้ใช้งบการเงินจากการใช้งบการเงินรวมและงบการเงินเฉพาะกิจการเหล่านี้

ในการตรวจสอบของข้าพเจ้าตามมาตรฐานการสอบบัญชี ข้าพเจ้าได้ใช้ดุลยพินิจและการสังเกตและสงสัยเยี่ยงผู้ประกอบวิชาชีพตลอดการตรวจสอบ การปฏิบัติงานของข้าพเจ้ารวมถึง

- ระบุและประเมินความเสี่ยงจากการแสดงข้อมูลที่ขัดต่อข้อเท็จจริงอันเป็นสาระสำคัญในงบการเงินรวมและงบการเงินเฉพาะกิจการ ไม่ว่าจะเกิดจากการทุจริตหรือข้อผิดพลาด ออกแบบและปฏิบัติตามวิธีการตรวจสอบเพื่อตอบสนองต่อความเสี่ยงเหล่านั้น และได้หลักฐานการสอบบัญชีที่เพียงพอและเหมาะสมเพื่อเป็นเกณฑ์ในการแสดงความเห็นของข้าพเจ้า ความเสี่ยงที่ไม่พบข้อมูลที่ขัดต่อข้อเท็จจริงอันเป็นสาระสำคัญซึ่งเป็นผลมาจากการทุจริตจะสูงกว่าความเสี่ยงที่เกิดจากข้อผิดพลาด เนื่องจากการทุจริตอาจเกี่ยวกับการสมรู้ร่วมคิด การปลอมแปลงเอกสารหลักฐาน การตั้งใจจะเว้นการแสดงผล การแสดงผลที่ไม่ตรงตามข้อเท็จจริงหรือการแทรกแซงการควบคุมภายใน

- ทำความเข้าใจในระบบการควบคุมภายในที่เกี่ยวข้องกับการตรวจสอบ เพื่อออกแบบวิธีการตรวจสอบที่เหมาะสมกับสถานการณ์ แต่ไม่ใช่เพื่อวัตถุประสงค์ในการแสดงความเห็นต่อความมีประสิทธิภาพของการควบคุมภายในของกลุ่มบริษัทและบริษัท
- ประเมินความเหมาะสมของนโยบายการบัญชีที่ผู้บริหารใช้และความสมเหตุสมผลของประมาณการทางบัญชีและการเปิดเผยข้อมูลที่เกี่ยวข้องซึ่งจัดทำขึ้น โดยผู้บริหาร
- สรุปเกี่ยวกับความเหมาะสมของการใช้เกณฑ์การบัญชีสำหรับการดำเนินงานต่อเนื่องของผู้บริหารและจากหลักฐานการสอบบัญชีที่ได้รับ สรุปว่ามีความไม่แน่นอนที่มีสาระสำคัญที่เกี่ยวกับเหตุการณ์หรือสถานการณ์ที่อาจเป็นเหตุให้เกิดข้อสงสัยอย่างมีนัยสำคัญต่อความสามารถของกลุ่มบริษัทและบริษัทในการดำเนินงานต่อเนื่องหรือไม่ ถ้าข้าพเจ้าได้ข้อสรุปว่ามีความไม่แน่นอนที่มีสาระสำคัญ ข้าพเจ้าต้องกล่าวไว้ในรายงานของผู้สอบบัญชีของข้าพเจ้าโดยให้ข้อสังเกตถึงการเปิดเผยข้อมูลในงบการเงินรวมและงบการเงินเฉพาะกิจการที่เกี่ยวข้อง หรือถ้าการเปิดเผยข้อมูลดังกล่าวไม่เพียงพอ ความเห็นของข้าพเจ้าจะเปลี่ยนแปลงไป ข้อสรุปของข้าพเจ้าขึ้นอยู่กับหลักฐานการสอบบัญชีที่ได้รับจนถึงวันที่ในรายงานของผู้สอบบัญชีของข้าพเจ้า อย่างไรก็ตาม เหตุการณ์หรือสถานการณ์ในอนาคตอาจเป็นเหตุให้กลุ่มบริษัทและบริษัทต้องหยุดการดำเนินงานต่อเนื่อง
- ประเมินการนำเสนอโครงสร้างและเนื้อหาของงบการเงินรวมและงบการเงินเฉพาะกิจการ โดยรวมถึงการเปิดเผยข้อมูลว่างบการเงินรวมและงบการเงินเฉพาะกิจการแสดงรายการและเหตุการณ์ในรูปแบบที่ทำให้มีการนำเสนอข้อมูลโดยถูกต้องตามที่ควรหรือไม่
- ได้รับหลักฐานการสอบบัญชีที่เหมาะสมอย่างเพียงพอเกี่ยวกับข้อมูลทางการเงินของกิจการภายในกลุ่มหรือกิจกรรมทางธุรกิจภายในกลุ่มบริษัทเพื่อแสดงความเห็นต่องบการเงินรวม ข้าพเจ้ารับผิดชอบต่อการกำหนดแนวทางการควบคุมดูแล และการปฏิบัติงานตรวจสอบกลุ่มบริษัทข้าพเจ้าเป็นผู้รับผิดชอบแต่เพียงผู้เดียวต่อความเห็นของข้าพเจ้า

ข้าพเจ้าได้สื่อสารกับผู้มีส่วนที่กำกับดูแลในเรื่องต่าง ๆ ที่สำคัญซึ่งรวมถึงขอบเขตและช่วงเวลาของการตรวจสอบตามที่ได้วางแผนไว้ ประเด็นที่มีนัยสำคัญที่พบจากการตรวจสอบรวมถึงข้อบกพร่องที่มีนัยสำคัญในระบบการควบคุมภายใน หากข้าพเจ้าได้พบในระหว่างการตรวจสอบของข้าพเจ้า

ข้าพเจ้าได้ให้คำรับรองแก่ผู้มีส่วนที่กำกับดูแลว่าข้าพเจ้าได้ปฏิบัติตามข้อกำหนดจรรยาบรรณที่เกี่ยวข้องกับความเป็นอิสระ และได้สื่อสารกับผู้มีส่วนที่ในการกำกับดูแลเกี่ยวกับความสัมพันธ์ทั้งหมดตลอดจนเรื่องอื่นซึ่งข้าพเจ้าเชื่อว่ามีเหตุผลที่บุคคลภายนอกอาจพิจารณาว่ากระทบต่อความเป็นอิสระและการดำเนินการเพื่อขจัดอุปสรรคหรือมาตรการป้องกันของข้าพเจ้า

จากเรื่องที่เกี่ยวข้องกับผู้มีส่วนได้ส่วนเสียในการกำกับดูแล ข้าพเจ้าได้พิจารณาเรื่องต่าง ๆ ที่มีนัยสำคัญที่สุดในการตรวจสอบงบการเงินรวมและงบการเงินเฉพาะกิจการในงวดปัจจุบันและกำหนดเป็นเรื่องสำคัญในการตรวจสอบ ข้าพเจ้าได้อธิบายเรื่องเหล่านี้ในรายงานของผู้สอบบัญชีเว้นแต่กฎหมายหรือข้อบังคับไม่ให้เปิดเผยต่อสาธารณะเกี่ยวกับเรื่องดังกล่าว หรือในสถานการณ์ที่ยากที่จะเกิดขึ้น ข้าพเจ้าพิจารณาว่าไม่ควรสื่อสารเรื่องดังกล่าวในรายงานของข้าพเจ้าเพราะการกระทำดังกล่าวสามารถคาดการณ์ได้อย่างสมเหตุสมผลว่าจะมีผลกระทบในทางลบมากกว่าผลประโยชน์ต่อส่วนได้เสียสาธารณะจากการสื่อสารดังกล่าว

(กนกอร ภูริปัญญาวิช)  
ผู้สอบบัญชีรับอนุญาต  
เลขทะเบียน 10512

บริษัท เคพีเอ็มจี ภูมิไชย สอบบัญชี จำกัด  
กรุงเทพมหานคร  
29 กุมภาพันธ์ 2567

บริษัท โรงงานเภสัชอุตสาหกรรม เจเอสพี(ประเทศไทย) จำกัด (มหาชน) และบริษัทย่อย  
งบแสดงฐานะการเงิน

สินทรัพย์	หมายเหตุ	งบการเงินรวม		งบการเงินเฉพาะกิจการ	
		31 ธันวาคม		31 ธันวาคม	
		2566	2565	2566	2565
		(ปรับปรุงใหม่)			
		(บาท)			
<b>สินทรัพย์หมุนเวียน</b>					
เงินสดและรายการเทียบเท่าเงินสด	6	20,654,072	100,195,809	10,696,113	91,336,087
ลูกหนี้การค้า	5, 7	87,916,323	77,762,866	60,370,440	71,647,535
ลูกหนี้ตามสัญญาเช่าการเงิน - หมุนเวียน	5	-	1,748,459	-	-
ลูกหนี้อื่น	5	34,714,729	27,889,294	22,562,620	25,718,755
เงินให้กู้ยืมระยะสั้นแก่กิจการที่เกี่ยวข้องกัน	5	-	-	89,800,000	13,500,000
สินค้าคงเหลือ	8	102,149,531	99,367,534	93,851,766	99,120,825
สินทรัพย์ค้ำประกันของสัญญา - หมุนเวียน		177,589	249,387	177,589	249,387
สินทรัพย์ทางการเงินหมุนเวียนอื่น	24	-	209,811,712	-	209,811,711
สินทรัพย์ไม่หมุนเวียนที่จัดประเภทเป็นสินทรัพย์ที่ถือไว้เพื่อขาย		-	999,500	-	-
<b>รวมสินทรัพย์หมุนเวียน</b>		<b>245,612,244</b>	<b>518,024,561</b>	<b>277,458,528</b>	<b>511,384,300</b>
<b>สินทรัพย์ไม่หมุนเวียน</b>					
สินทรัพย์ทางการเงินไม่หมุนเวียนอื่น		11,989,000	14,935,278	4,500,000	8,946,278
เงินลงทุนในบริษัทร่วม	9	132,721,411	-	-	-
เงินลงทุนในบริษัทย่อย	10	-	-	273,899,000	29,999,500
ลูกหนี้ตามสัญญาเช่าการเงิน - ไม่หมุนเวียน		-	7,296,924	-	-
สินทรัพย์ค้ำประกันของสัญญา - ไม่หมุนเวียน		732,995	676,675	732,995	676,675
เงินให้กู้ยืมระยะยาวแก่กิจการที่ไม่เกี่ยวข้องกัน		-	3,000,000	-	-
เงินให้กู้ยืมระยะยาวแก่บุคคลและกิจการที่เกี่ยวข้องกัน	5	5,000,000	100,686,063	-	-
ที่ดิน อาคารและอุปกรณ์	11	859,658,408	670,229,722	744,475,096	633,315,535
สินทรัพย์ไม่มีตัวตน	12	4,920,483	5,380,166	4,725,073	5,318,067
ค่าความนิยม	4	36,818,623	-	-	-
สินทรัพย์ภาษีเงินได้รอการตัดบัญชี	21	23,033,433	30,239,422	17,679,279	19,779,128
สินทรัพย์ไม่หมุนเวียนอื่น		15,188,356	16,043,305	931,682	13,138,226
<b>รวมสินทรัพย์ไม่หมุนเวียน</b>		<b>1,090,062,709</b>	<b>848,487,555</b>	<b>1,046,943,125</b>	<b>711,173,409</b>
<b>รวมสินทรัพย์</b>		<b>1,335,674,953</b>	<b>1,366,512,116</b>	<b>1,324,401,653</b>	<b>1,222,557,709</b>

หมายเหตุประกอบงบการเงินเป็นส่วนหนึ่งของงบการเงินนี้

## บริษัท โรงงานเภสัชอุตสาหกรรม เจเอสพี (ประเทศไทย) จำกัด (มหาชน) และบริษัทย่อย

## งบแสดงฐานะการเงิน

	หมายเหตุ	งบการเงินรวม		งบการเงินเฉพาะกิจการ	
		31 ธันวาคม	31 ธันวาคม	31 ธันวาคม	31 ธันวาคม
หนี้สินและส่วนของผู้ถือหุ้น		2566	2565	2566	2565
			(ปรับปรุงใหม่)		
			(บาท)		
<b>หนี้สินหมุนเวียน</b>					
เงินเบิกเกินบัญชีและเงินกู้ยืมระยะสั้นจากสถาบันการเงิน	14	87,707,730	19,391,385	65,219,271	-
เจ้าหนี้การค้า		43,653,715	46,207,321	32,714,117	46,161,257
หนี้สินที่เกิดจากสัญญา - หมุนเวียน		11,155,525	26,886,824	9,633,783	26,781,274
เจ้าหนี้อื่น	5	31,393,036	28,559,598	23,698,884	23,404,206
เงินกู้ยืมระยะยาวจากสถาบันการเงินที่ถึงกำหนดชำระภายในหนึ่งปี	14	10,526,089	10,056,280	10,526,089	6,592,166
ส่วนของหนี้สินตามสัญญาเช่าที่ถึงกำหนดชำระภายในหนึ่งปี	5, 13, 14	10,361,440	8,062,425	7,502,468	6,454,311
ประมาณการหนี้สินหมุนเวียนสำหรับผลประโยชน์พนักงาน	15	-	100,000	-	-
ภาษีเงินได้นิติบุคคลค้างจ่าย		-	2,738,390	-	-
<b>รวมหนี้สินหมุนเวียน</b>		<b>194,797,535</b>	<b>142,002,223</b>	<b>149,294,612</b>	<b>109,393,214</b>
<b>หนี้สินไม่หมุนเวียน</b>					
เงินกู้ยืมระยะยาวจากสถาบันการเงิน	14	46,268,069	37,621,918	46,268,069	37,621,918
เงินกู้ยืมระยะยาวจากบุคคลและกิจการที่เกี่ยวข้องกัน	5	10,000,000	-	-	-
หนี้สินตามสัญญาเช่า	5, 13, 14	125,667,007	113,988,132	102,009,447	109,425,876
หนี้สินที่เกิดจากสัญญา - ไม่หมุนเวียน		10,691,913	9,951,815	10,691,913	9,951,815
ประมาณการหนี้สินไม่หมุนเวียนสำหรับผลประโยชน์พนักงาน	15	16,591,792	13,377,099	15,191,026	13,008,189
ประมาณการหนี้สินไม่หมุนเวียนอื่น		1,158,098	-	1,158,098	-
<b>รวมหนี้สินไม่หมุนเวียน</b>		<b>210,376,879</b>	<b>174,938,964</b>	<b>175,318,553</b>	<b>170,007,798</b>
<b>รวมหนี้สิน</b>		<b>405,174,414</b>	<b>316,941,187</b>	<b>324,613,165</b>	<b>279,401,012</b>
<b>ส่วนของผู้ถือหุ้น</b>					
ทุนเรือนหุ้น	16				
ทุนจดทะเบียน		341,250,000	341,250,000	341,250,000	341,250,000
ทุนที่ออกและชำระแล้ว		237,277,450	227,500,000	237,277,450	227,500,000
ส่วนเกินมูลค่าหุ้น		772,492,224	733,462,520	772,492,224	733,462,520
ผลต่างจากการรวมธุรกิจภายใต้การควบคุมเดียวกัน	4, 18	(130,348,696)	(11,539,171)	(11,539,171)	(11,539,171)
กำไร (ขาดทุน) สะสม					
จัดสรรแล้ว					
ทุนสำรองตามกฎหมาย	18	3,861,848	3,861,848	3,861,848	3,861,848
ยังไม่ได้จัดสรร		(13,220,945)	(11,261,164)	(2,303,863)	(10,128,500)
<b>รวมส่วนของผู้ถือหุ้นของบริษัท</b>		<b>870,061,881</b>	<b>942,024,033</b>	<b>999,788,488</b>	<b>943,156,697</b>
ส่วนของผู้ถือหุ้นของบริษัทอื่นในกลุ่มก่อนการจัดโครงสร้างธุรกิจ		-	107,546,415	-	-
ส่วนได้เสียที่ไม่มีอำนาจควบคุม		60,438,658	481	-	-
<b>รวมส่วนของผู้ถือหุ้น</b>		<b>930,500,539</b>	<b>1,049,570,929</b>	<b>999,788,488</b>	<b>943,156,697</b>
<b>รวมหนี้สินและส่วนของผู้ถือหุ้น</b>		<b>1,335,674,953</b>	<b>1,366,512,116</b>	<b>1,324,401,653</b>	<b>1,222,557,709</b>

หมายเหตุประกอบงบการเงินเป็นส่วนหนึ่งของงบการเงินนี้

บริษัท โรงงานเภสัชอุตสาหกรรม เจเอสพี (ประเทศไทย) จำกัด (มหาชน) และบริษัทย่อย  
งบกำไรขาดทุนเบ็ดเสร็จ

หมายเหตุ	งบการเงินรวม สำหรับปีสิ้นสุดวันที่ 31 ธันวาคม		งบการเงินเฉพาะกิจการ สำหรับปีสิ้นสุดวันที่ 31 ธันวาคม		
	2566	2565	2566	2565	
	(ปรับปรุงใหม่) (บาท)				
<b>รายได้</b>					
รายได้จากการขาย	19	552,236,719	428,887,965	483,434,575	428,457,519
รายได้จากการให้บริการ	19	23,341,134	29,186,614	-	-
รายได้อื่น	19	18,779,913	8,729,619	19,547,705	8,164,409
<b>รวมรายได้</b>		<b>594,357,766</b>	<b>466,804,198</b>	<b>502,982,280</b>	<b>436,621,928</b>
<b>ค่าใช้จ่าย</b>					
ต้นทุนขาย	8, 20	412,022,642	306,216,762	355,384,809	305,842,896
ต้นทุนในการให้บริการ	8, 20	19,080,600	6,895,564	-	-
ต้นทุนในการจัดจำหน่าย	20	50,928,725	73,205,374	41,304,966	73,262,508
ค่าใช้จ่ายในการบริหาร	20	112,324,489	81,391,728	85,403,242	71,156,659
<b>รวมค่าใช้จ่าย</b>		<b>594,356,456</b>	<b>467,709,428</b>	<b>482,093,017</b>	<b>450,262,063</b>
<b>กำไร (ขาดทุน) จากกิจกรรมดำเนินงาน</b>		<b>1,310</b>	<b>(905,230)</b>	<b>20,889,263</b>	<b>(13,640,135)</b>
ต้นทุนทางการเงิน		(12,995,563)	(9,187,947)	(9,539,039)	(7,301,997)
ผลกำไร (ขาดทุน) จากการวัดมูลค่าสินทรัพย์ทางการเงิน		39,912,209	8,890,580	(311,711)	311,711
กลับรายการขาดทุนจากการซื้อขาย (ขาดทุนจากการซื้อขาย) ซึ่งเป็นไปตาม TFRS 9	7	10,057,008	(169,042)	(158,215)	607,778
ส่วนแบ่งกำไรของบริษัทร่วมที่วิธีส่วนได้เสีย	9	577,531	-	-	-
<b>กำไร (ขาดทุน) ก่อนภาษีเงินได้</b>		<b>37,552,495</b>	<b>(1,371,639)</b>	<b>10,880,298</b>	<b>(20,022,643)</b>
รายได้ (ค่าใช้จ่าย) ภาษีเงินได้	21	(9,312,745)	(1,695,824)	(2,291,011)	3,672,535
<b>กำไร (ขาดทุน) สำหรับปี</b>		<b>28,239,750</b>	<b>(3,067,463)</b>	<b>8,589,287</b>	<b>(16,350,108)</b>
<b>กำไร (ขาดทุน) เบ็ดเสร็จอื่น</b>					
<b>รายการที่จะไม่ถูกจัดประเภทใหม่ไว้ในกำไรหรือขาดทุนในภายหลัง</b>					
ผลขาดทุนจากการวัดมูลค่าใหม่ของผลประโยชน์พนักงานที่กำหนดไว้ ภาษีเงินได้ของรายการที่จะไม่ถูกจัดประเภทใหม่ ไว้ในกำไรหรือขาดทุนในภายหลัง	15 21	(781,263)	(1,308,017)	(955,813)	(1,140,908)
<b>กำไร (ขาดทุน) เบ็ดเสร็จอื่นสำหรับปี - สุทธิจากภาษี</b>		<b>(625,010)</b>	<b>(1,046,414)</b>	<b>(764,650)</b>	<b>(912,726)</b>
<b>กำไร (ขาดทุน) เบ็ดเสร็จรวมสำหรับปี</b>		<b>27,614,740</b>	<b>(4,113,877)</b>	<b>7,824,637</b>	<b>(17,262,834)</b>

หมายเหตุประกอบงบการเงินเป็นส่วนหนึ่งของงบการเงินนี้



## งบกำไรขาดทุนเบ็ดเสร็จ

หมายเหตุ	งบการเงินรวม		งบการเงินเฉพาะกิจการ	
	สำหรับปีสิ้นสุดวันที่		สำหรับปีสิ้นสุดวันที่	
	31 ธันวาคม	31 ธันวาคม	31 ธันวาคม	31 ธันวาคม
	2566	2565	2566	2565
	(ปรับปรุงใหม่)			
	(บาท)			
<b>การแบ่งปันกำไร (ขาดทุน)</b>				
ส่วนที่เป็นของบริษัทใหญ่	(1,268,854)	(17,482,771)	8,589,287	(16,350,108)
ส่วนที่เป็นของส่วนได้เสียที่ไม่มีอำนาจควบคุม	(1,533,404)	(19)	-	-
ส่วนที่เป็นของบริษัทอื่นในกลุ่มก่อนการจัดโครงสร้างธุรกิจ	31,042,008	14,415,327	-	-
	<b>28,239,750</b>	<b>(3,067,463)</b>	<b>8,589,287</b>	<b>(16,350,108)</b>
<b>การแบ่งปันกำไร (ขาดทุน) เบ็ดเสร็จรวม</b>				
ส่วนที่เป็นของบริษัทใหญ่	(1,959,781)	(18,395,498)	7,824,637	(17,262,834)
ส่วนที่เป็นของส่วนได้เสียที่ไม่มีอำนาจควบคุม	(1,467,487)	(19)	-	-
ส่วนที่เป็นของบริษัทอื่นในกลุ่มก่อนการจัดโครงสร้างธุรกิจ	31,042,008	14,281,640	-	-
	<b>27,614,740</b>	<b>(4,113,877)</b>	<b>7,824,637</b>	<b>(17,262,834)</b>
กำไร (ขาดทุน) ต่อหุ้นขั้นพื้นฐาน	22	<b>(0.01)</b>	<b>(0.04)</b>	<b>0.02</b>
กำไร (ขาดทุน) ต่อหุ้นปรับลด	22	<b>(0.01)</b>	<b>(0.04)</b>	<b>(0.03)</b>

หมายเหตุประกอบงบการเงินเป็นส่วนหนึ่งของงบการเงินนี้

บริษัท โรงงานเภสัชอุตสาหกรรม เฮอร์สตี (ประเทศไทย) จำกัด (มหาชน) และบริษัทย่อย  
งบแสดงการเปลี่ยนแปลงส่วนของผู้ถือหุ้น

หมายเหตุ	งบการเงินรวม							รวมส่วนของผู้ถือหุ้น
	ทุน ที่ออกและ ชำระแล้ว	ส่วนเกิน มูลค่าหุ้น	ผลต่างจากการ รวมธุรกิจภายใต้ การควบคุมเดียวกัน	กำไร (ขาดทุน) สะสม	ส่วนของผู้ถือหุ้น ของบริษัทร่วมในกลุ่ม ก่อนการจัด โครงสร้างธุรกิจ	ส่วนได้เสีย ที่ไม่มีอำนาจ ควบคุม	ส่วนของผู้ถือหุ้น	
23								
	227,500,000	733,462,520	(11,539,171)	3,861,848	13,140,215	966,425,412	93,264,775	1,059,690,187
คำขวัญปีสิ้นสุดวันที่ 31 ธันวาคม 2565								
ยอดคงเหลือ ณ วันที่ 1 มกราคม 2565 - ปรับปรุงใหม่								
รายการกับผู้ถือหุ้นที่บันทึกโดยตรงเข้าส่วนของผู้ถือหุ้น								
การจัดสรรส่วนทุนให้ผู้ถือหุ้นของบริษัทใหญ่								
เงินปันผลให้ผู้ถือหุ้นของบริษัท					(6,005,881)	(6,005,881)	-	(6,005,881)
รวมการจัดสรรส่วนทุนจากผู้ถือหุ้นของบริษัทใหญ่					(6,005,881)	(6,005,881)	-	(6,005,881)
การเปลี่ยนแปลงในส่วนได้เสียในบริษัทย่อย								
กำไร/เสียซึ่งส่วนได้เสียที่ไม่มีอำนาจควบคุมจากการลงทุนในบริษัทย่อย								
รวมการเปลี่ยนแปลงในส่วนได้เสียในบริษัทย่อย								
รวมรายการที่ผู้เป็นเจ้าของที่บันทึกโดยตรงเข้าส่วนของผู้ถือหุ้น						(6,005,881)	500	(6,005,381)
กำไร (ขาดทุน) เบ็ดเสร็จสำหรับปี								
กำไร (ขาดทุน)					(17,482,771)	(17,482,771)	14,415,327	(3,067,463)
กำไร (ขาดทุน) เบ็ดเสร็จอื่น					(912,727)	(912,727)	(133,687)	(1,046,414)
รวมกำไร (ขาดทุน) เบ็ดเสร็จสำหรับปี					(18,395,498)	(18,395,498)	14,281,640	(4,113,877)
ยอดคงเหลือ ณ วันที่ 31 ธันวาคม 2565 - ปรับปรุงใหม่	227,500,000	733,462,520	(11,539,171)	3,861,848	(11,261,164)	942,024,033	107,546,415	1,049,570,929

หมายเหตุประกอบงบการเงินเป็นส่วนหนึ่งของงบการเงินนี้



บริษัท โรงพยาบาลจุฬาลงกรณ์ สภากาชาด (ประเทศไทย) จำกัด (มหาชน) และบริษัทย่อย  
 งบแสดงการเปลี่ยนแปลงส่วนของผู้ถือหุ้น

หมายเหตุ	งบการเงินเฉพาะกิจการ					
	ทุน ที่ออกและ ชำระแล้ว	ส่วนเกิน มูลค่าหุ้น	ผลต่างจากการ รวมธุรกิจภายใต้ การควบคุมเดียวกัน (บาท)	กำไร (ขาดทุน) สะสม	กำไร (ขาดทุน) สะสม	รวมส่วนของผู้ ถือหุ้น
23	227,500,000	733,462,520	(11,539,171)	3,861,848	13,140,215	966,425,412
สำหรับปีสิ้นสุดวันที่ 31 ธันวาคม 2565						
ยอดคงเหลือ ณ วันที่ 1 มกราคม 2565						
รายการกับผู้ถือหุ้นที่บันทึกโดยตรงเข้าส่วนของผู้ถือหุ้น						
การจัดสรรส่วนทุนให้ผู้ถือหุ้น						
เงินเป็นผลให้ผู้ถือหุ้นของบริษัท	-	-	-	-	(6,005,881)	(6,005,881)
รวมการจัดสรรส่วนทุนให้ผู้ถือหุ้น	-	-	-	-	(6,005,881)	(6,005,881)
กำไร (ขาดทุน) เบ็ดเสร็จสำหรับปี						
ขาดทุน	-	-	-	-	(16,350,108)	(16,350,108)
กำไร (ขาดทุน) เบ็ดเสร็จอื่น	-	-	-	-	(912,726)	(912,726)
รวมกำไร (ขาดทุน) เบ็ดเสร็จสำหรับปี	-	-	-	-	(17,262,834)	(17,262,834)
ยอดคงเหลือ ณ วันที่ 31 ธันวาคม 2565	227,500,000	733,462,520	(11,539,171)	3,861,848	(10,128,500)	943,156,697

หมายเหตุประกอบงบการเงินเป็นส่วนหนึ่งของงบการเงินนี้

บริษัท โรงงานเภสัชอุตสาหกรรม เจเอสพี (ประเทศไทย) จำกัด (มหาชน) และบริษัทย่อย  
งบแสดงการเปลี่ยนแปลงส่วนของผู้ถือหุ้น

หมายเหตุ	งบการเงินเฉพาะกิจการ						รวมส่วนของผู้ถือหุ้น
	ทุน ที่ออกและ ชำระแล้ว	ส่วนเกิน มูลค่าหุ้น	เงินรับล่วงหน้า ค่าหุ้น	ผลต่างจากการ รวมธุรกิจภายใต้ การควบคุมเดียวกัน (บาท)	กำไร (ขาดทุน) สะสม	กำไร (ขาดทุน) สะสม	
สำหรับปีสิ้นสุดวันที่ 31 ธันวาคม 2566	227,500,000	733,462,520	-	(11,539,171)	3,861,848	(10,128,500)	943,156,697
ยอดคงเหลือ ณ วันที่ 1 มกราคม 2566							
รายการกับผู้ถือหุ้นที่บันทึกโดยตรงเข้าส่วนของผู้ถือหุ้น							
เงินทุนที่ได้รับจากผู้ถือหุ้น							
เงินรับล่วงหน้าค่าหุ้น	-	-	48,887,250	-	-	-	48,887,250
หุ้นทุนออกให้ตามสิทธิ	9,777,450	39,029,704	(48,887,250)	-	-	-	(80,096)
รวมเงินทุนที่ได้รับจากผู้ถือหุ้น	9,777,450	39,029,704	-	-	-	-	48,807,154
กำไร (ขาดทุน) เบ็ดเสร็จสำหรับปี							
กำไร	-	-	-	-	-	8,589,287	8,589,287
กำไร (ขาดทุน) เบ็ดเสร็จอื่น	-	-	-	-	-	(764,650)	(764,650)
รวมกำไร (ขาดทุน) เบ็ดเสร็จสำหรับปี	-	-	-	-	-	7,824,637	7,824,637
ยอดคงเหลือ ณ วันที่ 31 ธันวาคม 2566	237,277,450	772,492,224	-	(11,539,171)	3,861,848	(2,303,863)	999,788,488

หมายเหตุประกอบงบการเงินเป็นส่วนหนึ่งของงบการเงินนี้

บริษัท โรงงานเคสซูดสาหกรรม เจเอสที (ประเทศไทย) จำกัด (มหาชน) และบริษัทย่อย  
งบกระแสเงินสด

หมายเหตุ	งบการเงินรวม สำหรับปีสิ้นสุดวันที่ 31 ธันวาคม		งบการเงินเฉพาะกิจการ สำหรับปีสิ้นสุดวันที่ 31 ธันวาคม	
	2566	2565	2566	2565
	(ปรับปรุงใหม่) (บาท)			
<b>กระแสเงินสดจากกิจกรรมดำเนินงาน</b>				
กำไร (ขาดทุน) สำหรับปี	28,239,750	(3,067,463)	8,589,287	(16,350,108)
ปรับรายการที่กระทบกำไร (ขาดทุน) เป็นเงินสดรับ (จ่าย)				
ค่าใช้จ่าย (รายได้) ภาษีเงินได้	21	9,312,745	1,695,824	2,291,011
ต้นทุนทางการเงิน		12,995,563	9,187,947	9,539,039
ค่าเสื่อมราคาและค่าตัดจำหน่าย	11, 12	46,714,481	26,896,148	40,645,428
กำไรจากการจำหน่ายสินทรัพย์ทางการเงินอื่น		(1,822,177)	(1,857,500)	(1,857,500)
(กำไร) ขาดทุนจากการปรับมูลค่ายุติธรรม		(39,912,209)	(8,890,580)	311,711
ส่วนแบ่งกำไรของบริษัทร่วมที่วิธีส่วนได้เสีย		(577,531)	-	-
(กลับรายการ) ขาดทุนจากการซื้อขายซึ่งเป็นไปตาม TFRS9	7	(10,057,008)	169,042	158,215
ค่าใช้จ่ายผลประโยชน์พนักงานของพนักงานที่เกี่ยวข้องกับ โครงการผลประโยชน์ที่กำหนดไว้	15	2,291,464	1,341,871	1,576,607
(กลับรายการ) ประมาณการขาดทุนจากการปรับมูลค่าสินค้า	8	(104,249)	8,962,339	(130,537)
กำไรจากการจำหน่ายอุปกรณ์		(280,894)	(802,624)	(280,894)
ขาดทุนจากการตัดจำหน่ายอุปกรณ์		24,941	-	24,941
(กำไร) ขาดทุนจากการเปลี่ยนแปลงสัญญาเช่า		4,381,914	(14,792)	(32,292)
ดอกเบี้ยรับ		(1,555,122)	(1,426,215)	(3,172,723)
		49,651,668	32,193,997	57,697,616
<b>การเปลี่ยนแปลงในสินทรัพย์และหนี้สินดำเนินงาน</b>				
ลูกหนี้การค้า		30,984,249	(45,660,285)	11,118,880
ลูกหนี้อื่น		1,916,438	3,800,018	(1,204,872)
สินค้าคงเหลือ		6,979,002	1,147,045	5,399,596
สินทรัพย์ต้นทุนของสัญญาหมุนเวียนและไม่หมุนเวียน		15,478	-	15,478
สินทรัพย์ทางการเงินไม่หมุนเวียนอื่น		2,946,278	(42,147)	4,446,278
สินทรัพย์ไม่หมุนเวียนอื่น		274,196	(274,339)	108,571
เจ้าหนี้การค้า		(21,393,822)	5,850,430	(13,447,140)
หนี้สินที่เกิดจากสัญญาหมุนเวียนและไม่หมุนเวียน		(17,100,469)	5,931,949	(16,407,393)
เจ้าหนี้อื่น		(7,610,605)	1,366,754	621,677
จ่ายผลประโยชน์ของพนักงานที่เกี่ยวข้องกับโครงการผลประโยชน์ที่กำหนดไว้	15	(449,584)	-	(349,584)
กระแสเงินสดสุทธิได้มาจาก (ใช้ไป) การดำเนินงาน		46,212,829	4,313,422	47,999,107
ภาษีเงินได้รับคืน (จ่ายออก)		(5,866,625)	(1,503,677)	5,066,187
กระแสเงินสดสุทธิได้มาจาก (ใช้ไป) กิจกรรมดำเนินงาน		40,346,204	2,809,745	53,065,294

หมายเหตุประกอบงบการเงินเป็นส่วนหนึ่งของงบการเงินนี้



บริษัท โรงงานเภสัชอุตสาหกรรม เจเอสพี (ประเทศไทย) จำกัด (มหาชน) และบริษัทย่อย  
งบกระแสเงินสด

หมายเหตุ	งบการเงินรวม สำหรับปีสิ้นสุดวันที่ 31 ธันวาคม		งบการเงินเฉพาะกิจการ สำหรับปีสิ้นสุดวันที่ 31 ธันวาคม	
	2566	2565 (ปรับปรุงใหม่)	2566	2565
	(บาท)			
<b>กระแสเงินสดจากกิจกรรมลงทุน</b>				
เงินสดรับจากการขายสินทรัพย์ไม่หมุนเวียนที่จัดประเภทเป็นสินทรัพย์ที่ถือไว้เพื่อขาย	999,500	-	-	-
เงินสดจ่ายเพื่อซื้อบริษัทย่อยสุทธิจากเงินสดที่ได้มา	(258,886,318)	-	(243,899,500)	(29,999,500)
เงินสดรับจากการขายอุปกรณ์	341,246	849,866	341,246	756,084
เงินสดจ่ายเพื่อซื้อที่ดิน อาคารและอุปกรณ์	(172,892,446)	(288,703,713)	(137,491,979)	(250,812,527)
เงินสดจ่ายเพื่อซื้อสินทรัพย์ไม่มีตัวตน	(675,766)	(1,825,479)	(530,936)	(1,762,479)
เงินสดจ่ายเพื่อเงินให้กู้ยืมระยะสั้นแก่บริษัทย่อย	-	-	(76,300,000)	(13,500,000)
เงินสดจ่ายเพื่อเงินให้กู้ยืมระยะยาวแก่บริษัทร่วม	(2,000,000)	-	-	-
เงินสดจ่ายเพื่อเงินให้กู้ยืมระยะยาวแก่กิจการที่ไม่เกี่ยวข้องกัน	-	(3,000,000)	-	-
เงินสดรับจากเงินให้กู้ยืมระยะยาวแก่บุคคลและกิจการที่เกี่ยวข้องกัน	18,166,104	11,135,693	-	-
เงินสดจ่ายเพื่อเงินให้กู้ยืมระยะยาวแก่บุคคลและกิจการที่เกี่ยวข้องกัน	-	(3,120,000)	-	-
เงินสดรับจากการขายสินทรัพย์ทางการเงินอื่น	578,822,177	568,857,092	578,822,177	568,857,092
เงินสดจ่ายเพื่อซื้อสินทรัพย์ทางการเงินอื่น	(367,500,000)	(749,500,000)	(367,500,000)	(749,500,000)
ดอกเบี้ยรับ	1,135,394	1,404,965	2,487,566	1,149,204
<b>กระแสเงินสดสุทธิใช้ไปในกิจกรรมลงทุน</b>	<b>(202,490,109)</b>	<b>(463,901,576)</b>	<b>(244,071,426)</b>	<b>(474,812,126)</b>
<b>กระแสเงินสดจากกิจกรรมจัดหาเงิน</b>				
เงินสดรับจากเงินรับล่วงหน้าค่าหุ้น	48,887,250	-	48,887,250	-
เงินสดจ่ายจากค่าบริการจดทะเบียนเพิ่มทุน	(100,120)	-	(100,120)	-
เงินสดรับค่าหุ้นจากส่วนได้เสียที่ไม่มีอำนาจควบคุมในบริษัทย่อย	500	500	-	-
เงินสดจ่ายเพื่อชำระเงินเบิกเกินบัญชีธนาคารและ เงินกู้ยืมระยะสั้นจากสถาบันการเงิน - สุทธิ	68,316,344	378,936	65,219,271	-
เงินสดจ่ายเพื่อชำระเงินกู้ยืมระยะสั้นจากกิจการที่ไม่เกี่ยวข้องกัน	(10,000,000)	-	-	-
เงินสดรับจากเงินกู้ยืมระยะยาวจากสถาบันการเงิน	19,900,000	-	19,900,000	-
เงินสดจ่ายเพื่อชำระเงินกู้ยืมระยะยาวจากสถาบันการเงิน	(10,784,039)	(42,751,823)	(7,518,941)	(38,191,084)
เงินสดจ่ายชำระหนี้สินตามสัญญาเช่า	(9,272,021)	(7,041,322)	(6,720,249)	(2,529,798)
เงินปันผลจ่ายให้ผู้ถือหุ้นของบริษัท	(119)	(6,003,506)	(119)	(6,003,506)
เงินปันผลจ่ายของบริษัทอื่นในกลุ่มก่อนการจัดโครงสร้างธุรกิจ	(10,998,720)	-	-	-
ดอกเบี้ยจ่าย	(13,346,907)	(9,189,870)	(9,300,934)	(7,011,210)
<b>กระแสเงินสดสุทธิได้มาจาก (ใช้ไป) กิจกรรมจัดหาเงิน</b>	<b>82,602,168</b>	<b>(64,607,085)</b>	<b>110,366,158</b>	<b>(53,735,598)</b>
<b>เงินสดและรายการเทียบเท่าเงินสดลดลงสุทธิ</b>	<b>(79,541,737)</b>	<b>(525,698,916)</b>	<b>(80,639,974)</b>	<b>(532,568,750)</b>
เงินสดและรายการเทียบเท่าเงินสด ณ วันที่ 1 มกราคม	100,195,809	625,894,725	91,336,087	623,904,837
เงินสดและรายการเทียบเท่าเงินสด ณ วันที่ 31 ธันวาคม	6 20,654,072	100,195,809	10,696,113	91,336,087

หมายเหตุประกอบงบการเงินเป็นส่วนหนึ่งของงบการเงินนี้

บริษัท โรงงานเภสัชอุตสาหกรรม เจเอสพี (ประเทศไทย) จำกัด (มหาชน) และบริษัทย่อย  
งบกระแสเงินสด

หมายเหตุ	งบการเงินรวม สำหรับปีสิ้นสุดวันที่ 31 ธันวาคม		งบการเงินเฉพาะกิจการ สำหรับปีสิ้นสุดวันที่ 31 ธันวาคม		
	2566	2565 (ปรับปรุงใหม่)	2566	2565	
				(บาท)	
<b>ข้อมูลกระแสเงินสดเปิดเผยเพิ่มเติม</b>					
รายละเอียดประกอบารซื้อที่ดิน อาคารและอุปกรณ์ระหว่างปี มีดังนี้					
รวมที่ดิน อาคารและอุปกรณ์ที่ซื้อในระหว่างปี	11	187,174,205	303,078,388	152,157,563	265,841,474
บวก จ่ายชำระเจ้าหนี้ค่าซื้ออาคารและอุปกรณ์ต้นปี		952,807	4,149,132	423,465	4,149,132
เงินมัดจำค่าอาคารและอุปกรณ์ปลายปี		13,690,117	14,574,684	188,460	12,286,433
หัก เจ้าหนี้ค่าซื้ออาคารและอุปกรณ์ปลายปี		(6,667,673)	(952,807)	(1,215,594)	(423,465)
เงินมัดจำค่าอาคารและอุปกรณ์ต้นปี		(14,574,684)	(9,431,620)	(12,286,433)	(9,431,620)
อาคารและอุปกรณ์ได้มาจากสินทรัพย์สิทธิการใช่		(3,182,326)	(22,714,064)	(1,775,482)	(21,609,427)
อุปกรณ์ได้มาจากการยกเลิกสัญญาเช่าการเงิน		(4,500,000)	-	-	-
<b>ยอดซื้อที่ดิน อาคารและอุปกรณ์ที่ชำระเป็นเงินสด</b>		<b>172,892,446</b>	<b>288,703,713</b>	<b>137,491,979</b>	<b>250,812,527</b>
<b>รายการที่ไม่ใช่เงินสด</b>					
(ก) การเปลี่ยนแปลงสัญญาเช่า ซึ่งปรับปรุงมูลค่าของสินทรัพย์สิทธิการใช่ และหนี้สินตามสัญญาเช่า		-	4,143,464	-	4,143,464
(ข) รับชำระหนี้เงินให้กู้ยืมระยะยาวแก่บุคคลและกิจการที่เกี่ยวข้องกัน โดยการ รับโอนเงินลงทุนในบริษัทร่วม		132,143,880	-	-	-

หมายเหตุประกอบงบการเงินเป็นส่วนหนึ่งของงบการเงินนี้

## บริษัท โรงงานเภสัชอุตสาหกรรม เจเอสพี (ประเทศไทย) จำกัด (มหาชน) และบริษัทย่อย

## หมายเหตุประกอบงบการเงิน

สำหรับปีสิ้นสุดวันที่ 31 ธันวาคม 2566

หมายเหตุ	สารบัญ
1	ข้อมูลทั่วไป
2	เกณฑ์การจัดทำงบการเงิน
3	นโยบายการบัญชีที่สำคัญ
4	การซื้อธุรกิจรวมถึงการซื้อธุรกิจภายใต้การควบคุมเดียวกัน
5	บุคคลหรือกิจการที่เกี่ยวข้องกัน
6	เงินสดและรายการเทียบเท่าเงินสด
7	ลูกหนี้การค้า
8	สินค้าคงเหลือ
9	เงินลงทุนในบริษัทร่วม
10	เงินลงทุนในบริษัทย่อย
11	ที่ดิน อาคารและอุปกรณ์
12	สินทรัพย์ไม่มีตัวตน
13	สัญญาเช่า
14	หนี้สินที่มีภาระดอกเบี้ย
15	ประมาณการหนี้สินไม่หมุนเวียนสำหรับผลประโยชน์พนักงาน
16	ทุนเรือนหุ้น
17	ใบสำคัญแสดงสิทธิที่จะซื้อหุ้น
18	สำรอง
19	ส่วนงานดำเนินงานและการจำแนกรายได้
20	ค่าใช้จ่ายตามลักษณะ
21	ภาษีเงินได้
22	กำไร (ขาดทุน) ต่อหุ้น
23	เงินปันผล
24	เครื่องมือทางการเงิน
25	การบริหารจัดการทุน
26	ภาระผูกพันกับบุคคลหรือกิจการที่ไม่เกี่ยวข้องกัน
27	หนี้สินที่อาจเกิดขึ้น
28	เหตุการณ์ภายหลังรอบระยะเวลารายงาน
29	การจัดประเภทรายการใหม่

## บริษัท โรงงานเภสัชอุตสาหกรรม เจเอสพี (ประเทศไทย) จำกัด (มหาชน) และบริษัทย่อย

### หมายเหตุประกอบงบการเงิน

สำหรับปีสิ้นสุดวันที่ 31 ธันวาคม 2566

หมายเหตุประกอบงบการเงินเป็นส่วนหนึ่งของงบการเงินนี้

งบการเงินนี้ได้รับอนุมัติให้ออกงบการเงินจากคณะกรรมการเมื่อวันที่ 29 กุมภาพันธ์ 2567

## 1 ข้อมูลทั่วไป

บริษัท โรงงานเภสัชอุตสาหกรรม เจเอสพี (ประเทศไทย) จำกัด (มหาชน) “บริษัท” เป็นนิติบุคคลที่จัดตั้งขึ้นในประเทศไทย และจดทะเบียนกับตลาดหลักทรัพย์แห่งประเทศไทยเมื่อเดือนพฤศจิกายน 2564 โดยมีที่อยู่จดทะเบียนดังนี้

สำนักงานใหญ่ : เลขที่ 255, 257 ซอยสาธุประดิษฐ์ 58 แขวงบางโพงพาง เขตยานนาวา กรุงเทพมหานคร  
 สาขาที่ 1 : เลขที่ 260 หมู่ 4 ตำบลศรีบัวบาน อำเภอเมืองลำพูน จังหวัดลำพูน  
 สาขาที่ 2 : เลขที่ 88, 88/1-3 หมู่ 11 ตำบลบางโจลง อำเภอบางพลี จังหวัดสมุทรปราการ  
 สาขาที่ 3 : เลขที่ 88/5-6 หมู่ 11 ตำบลบางโจลง อำเภอบางพลี จังหวัดสมุทรปราการ

ผู้ถือหุ้นรายใหญ่ในระหว่างปีได้แก่ บริษัท สุภาพ กรุ๊ป จำกัด และตระกูลแดงประเสริฐ ถือหุ้นของบริษัทร้อยละ 33.29 และร้อยละ 31.78 ตามลำดับ (2565 : ตระกูลแดงประเสริฐ และบริษัท สุภาพ กรุ๊ป จำกัด ถือหุ้นของบริษัท ร้อยละ 37.56 และร้อยละ 34.73 ตามลำดับ)

บริษัทดำเนินธุรกิจหลักเกี่ยวกับการผลิตและจำหน่ายเวชภัณฑ์ที่ใช้รักษาโรค ผลิตภัณฑ์เสริมอาหาร ผลิตภัณฑ์ยาแผนโบราณ และผลิตภัณฑ์สมุนไพร บริษัทย่อย (รวมกันกับบริษัทเรียกว่า “กลุ่มบริษัท”) ประกอบกิจการวิจัยพัฒนาผลิตภัณฑ์ ผลิตและจำหน่ายผลิตภัณฑ์เสริมอาหารและเครื่องสำอาง ผลิตและจำหน่ายผลิตภัณฑ์และอุปกรณ์ที่เกี่ยวข้องกับการฟอกไต ผลิตและจำหน่ายระบบน้ำบริสุทธิ์เพื่อใช้ในอุตสาหกรรม รับจ้างวิจัยเชิงวิชาการในห้องปฏิบัติการ รับจ้างทดสอบและวิเคราะห์ผลทางวิทยาศาสตร์ ส่วนงานฝึกอบรมและสัมมนา และส่วนงานให้คำปรึกษาขั้นขอทุนวิจัย รายละเอียดของบริษัทย่อย ณ วันที่ 31 ธันวาคม 2566 และ 2565 ได้เปิดเผยไว้ในหมายเหตุข้อ 10

## บริษัท โรงงานเภสัชอุตสาหกรรม เจเอสพี (ประเทศไทย) จำกัด (มหาชน) และบริษัทย่อย

### หมายเหตุประกอบงบการเงิน

สำหรับปีสิ้นสุดวันที่ 31 ธันวาคม 2566

#### 2 เกณฑ์การจัดทำงบการเงิน

งบการเงินนี้จัดทำขึ้นตามมาตรฐานการรายงานทางการเงิน รวมถึงแนวปฏิบัติทางการบัญชีที่ประกาศใช้โดยสภาวิชาชีพบัญชีฯ กฎระเบียบและประกาศคณะกรรมการกำกับหลักทรัพย์และตลาดหลักทรัพย์ที่เกี่ยวข้อง งบการเงินนี้นำเสนอเป็นเงินบาทซึ่งเป็นสกุลเงินที่ใช้ในการดำเนินงานของบริษัท และมีการเปิดเผยในหมายเหตุประกอบงบการเงินเพื่อให้แสดงเป็นหลักพันบาท ยกเว้นที่ระบุไว้เป็นอย่างอื่น นโยบายการบัญชีที่เปิดเผยในหมายเหตุข้อ 3 ได้ถือปฏิบัติโดยสม่ำเสมอสำหรับงบการเงินทุกรอบระยะเวลารายงาน

ในการจัดทำงบการเงินให้เป็นไปตามมาตรฐานการรายงานทางการเงิน ผู้บริหารใช้วิจารณญาณ การประมาณ การ และข้อสมมติหลายประการ ซึ่งมีผลกระทบต่อการปฏิบัติตามนโยบายการบัญชีของกลุ่มบริษัท ทั้งนี้ผลที่เกิดขึ้นจริงอาจแตกต่างจากที่ประมาณการไว้ ประมาณการและข้อสมมติที่ใช้ในการจัดทำงบการเงินจะได้รับการทบทวนอย่างต่อเนื่อง การปรับประมาณการทางบัญชีจะบันทึกโดยวิธีเปลี่ยนทันทีเป็นต้นไป

#### 3 นโยบายการบัญชีที่สำคัญ

##### (ก) เกณฑ์ในการจัดทำงบการเงินรวม

งบการเงินรวมประกอบด้วยงบการเงินของบริษัทและบริษัทย่อย (รวมกันเรียกว่า “กลุ่มบริษัท”) และส่วนได้เสียของกลุ่มบริษัทในบริษัทร่วม

บริษัทย่อยเป็นกิจการที่อยู่ภายใต้การควบคุมของกลุ่มบริษัท การควบคุมเกิดขึ้นเมื่อกำหนดบริษัทเปิดรับหรือมีสิทธิในผลตอบแทนผันแปรจากการเกี่ยวข้องกับกิจการนั้นและมีความสามารถในการใช้อำนาจเหนือกิจการนั้นทำให้เกิดผลกระทบต่อจำนวนเงินผลตอบแทนของกลุ่มบริษัท งบการเงินของบริษัทย่อยได้รวมอยู่ในงบการเงินรวมนับแต่วันที่มีการควบคุมจนถึงวันที่การควบคุมสิ้นสุดลง

บริษัทร่วมเป็นกิจการที่กลุ่มบริษัทมีอิทธิพลอย่างมีนัยสำคัญโดยมีอำนาจเข้าไปมีส่วนร่วมในการตัดสินใจเกี่ยวกับนโยบายทางการเงินและการดำเนินงานแต่ไม่ถึงระดับที่จะควบคุมหรือควบคุมร่วมในนโยบายดังกล่าว

กลุ่มบริษัทรับรู้เงินลงทุนในบริษัทร่วมในงบการเงินรวมด้วยวิธีส่วนได้เสีย โดยรับรู้รายการเมื่อเริ่มแรกด้วยราคาทุนซึ่งรวมถึงต้นทุนการทำรายการ ภายหลังการรับรู้รายการเริ่มแรก เงินปันผลรับ ส่วนแบ่งกำไรหรือขาดทุนและกำไรขาดทุนเบ็ดเสร็จอื่นของเงินลงทุนที่บันทึกตามวิธีส่วนได้เสียของกลุ่มบริษัท จะถูกบันทึกในงบการเงินรวมจนถึงวันที่ความมีอิทธิพลอย่างมีนัยสำคัญสิ้นสุดลง

## บริษัท โรงงานเภสัชอุตสาหกรรม เจเอสพี (ประเทศไทย) จำกัด (มหาชน) และบริษัทย่อย

### หมายเหตุประกอบงบการเงิน

สำหรับปีสิ้นสุดวันที่ 31 ธันวาคม 2566

ยอดคงเหลือและรายการบัญชีระหว่างกิจการในกลุ่ม รวมถึงรายได้หรือค่าใช้จ่ายที่ยังไม่เกิดขึ้นจริงซึ่งเป็นผลมาจากรายการระหว่างกิจการในกลุ่มถูกตัดรายการในการจัดทำงบการเงินรวม

#### การรวมธุรกิจ

กลุ่มบริษัทบันทึกบัญชีสำหรับการรวมธุรกิจตามวิธีซื้อ เมื่อกลุ่มบริษัทประเมินว่ากลุ่มของกิจกรรมและสินทรัพย์ที่ซื้อมานั้นประกอบด้วยปัจจัยนำเข้าและกระบวนการที่สำคัญเป็นอย่างน้อยซึ่งสามารถทำให้เกิดผลผลิตได้ โดยวันที่ซื้อกิจการคือวันที่อำนาจในการควบคุมนั้นได้ถูกโอนมาให้กลุ่มบริษัท ยกเว้นกรณีการรวมธุรกิจภายใต้การควบคุมเดียวกัน ทั้งนี้ ค่าใช้จ่ายที่เกี่ยวข้องกับการซื้อธุรกิจรับรู้เป็นค่าใช้จ่ายเมื่อเกิดขึ้น

ค่าความนิยมถูกวัดมูลค่า ณ วันที่ซื้อ โดยวัดจากมูลค่ายุติธรรมของสิ่งตอบแทนที่โอนให้ซึ่งรวมถึงการรับรู้จำนวนส่วนได้เสียที่ไม่มีอำนาจควบคุมในผู้ถูกซื้อ หักด้วยมูลค่ายุติธรรมสุทธิของสินทรัพย์ที่ระบุได้ที่ได้มาและหนี้สินที่รับมา ถ้าไรจากการซื้อในราคาต่ำกว่ามูลค่ายุติธรรมรับรู้ในกำไรหรือขาดทุนทันที

สิ่งตอบแทนที่โอนให้รวมถึงสินทรัพย์ที่โอนไป หนี้สินที่กลุ่มบริษัทก่อขึ้นเพื่อจ่ายชำระให้แก่เจ้าของเดิม หนี้สินที่อาจเกิดขึ้น และส่วนได้เสียในส่วนของเจ้าของที่ออกโดยกลุ่มบริษัท

สิ่งตอบแทนที่คาดว่าจะต้องจ่ายวัดมูลค่าด้วยมูลค่ายุติธรรม ณ วันซื้อธุรกิจ และวัดมูลค่าภายหลังด้วยมูลค่ายุติธรรม ณ ทุกวันที่รายงาน การเปลี่ยนแปลงในมูลค่ายุติธรรมรับรู้ในกำไรหรือขาดทุน

หนี้สินที่อาจเกิดขึ้นของบริษัทที่ถูกซื้อที่รับมาจากการรวมธุรกิจ รับรู้เป็นหนี้สินหากมีภาระผูกพันในปัจจุบันซึ่งเกิดขึ้นจากเหตุการณ์ในอดีต และสามารถวัดมูลค่ายุติธรรมได้อย่างน่าเชื่อถือ

หากการบันทึกบัญชีเมื่อเริ่มแรกสำหรับการรวมธุรกิจไม่เสร็จสมบูรณ์ภายในวันสิ้นรอบระยะเวลารายงานที่การรวมธุรกิจเกิดขึ้น กลุ่มบริษัททำการประมาณการมูลค่าของรายการซึ่งข้อมูลทางบัญชียังไม่สมบูรณ์เพื่อรายงานมูลค่าประมาณการดังกล่าวจะถูกปรับปรุง หรือรับรู้สินทรัพย์ หรือหนี้สินเพิ่มเติมในระหว่างช่วงระยะเวลาในการวัดมูลค่า เพื่อสะท้อนผลของข้อมูลเพิ่มเติมที่ได้รับเกี่ยวกับข้อเท็จจริงและสถานการณ์แวดล้อมที่มีอยู่ ณ วันที่ซื้อ ซึ่งข้อมูลดังกล่าวมีผลต่อการวัดมูลค่าของจำนวนต่าง ๆ ที่เคยรับรู้ไว้ ณ วันที่ซื้อ



## บริษัท โรงงานเภสัชอุตสาหกรรม เจเอสพี (ประเทศไทย) จำกัด (มหาชน) และบริษัทย่อย

### หมายเหตุประกอบงบการเงิน

สำหรับปีสิ้นสุดวันที่ 31 ธันวาคม 2566

การรวมธุรกิจภายใต้การควบคุมเดียวกันบันทึกบัญชีโดยใช้วิธีเสมือนว่าเป็นวิธีการรวมส่วนได้เสีย โดยรับรู้สินทรัพย์และหนี้สินของธุรกิจที่ถูกซื้อด้วยมูลค่าตามบัญชีของธุรกิจดังกล่าวตามงบการเงินรวมของบริษัทใหญ่ในลำดับสูงสุด ณ วันที่เกิดรายการ ส่วนต่างระหว่างมูลค่าสินทรัพย์สุทธิของธุรกิจที่ถูกนำมารวมดังกล่าวกับค่าตอบแทนที่จ่ายรับรู้เป็นส่วนเกินหรือส่วนขาดจากการรวมธุรกิจภายใต้การควบคุมเดียวกันในส่วนของผู้ถือหุ้น รายการส่วนเกินหรือส่วนขาดจะถูกตัดจำหน่ายเมื่อมีการขายเงินลงทุนในธุรกิจที่ซื้อดังกล่าวไป ผลการดำเนินงานของธุรกิจที่ถูกซื้อจะรวมอยู่ในงบการเงินรวมของผู้ซื้อนับตั้งแต่วันที่ต้นงวดของงบการเงินเปรียบเทียบหรือวันที่ธุรกิจเหล่านั้นอยู่ภายใต้การควบคุมเดียวกันแล้วแต่ระยะเวลาใดจะสั้นกว่า จนถึงวันที่การควบคุมสิ้นสุด

#### (ข) เงินลงทุนในบริษัทย่อยและบริษัทร่วม

เงินลงทุนในบริษัทย่อยและบริษัทร่วมในงบการเงินเฉพาะกิจการวัดมูลค่าด้วยราคาทุนหักค่าเผื่อการด้อยค่าเงินปันผลรับบันทึกในกำไรหรือขาดทุนในวันที่กลุ่มบริษัทมีสิทธิได้รับเงินปันผล กรณีที่บริษัทจำหน่ายเงินลงทุนบางส่วนต้นทุนเงินลงทุนคำนวณโดยวิธีถัวเฉลี่ยถ่วงน้ำหนัก กำไรหรือขาดทุนจากการขายเงินลงทุนบันทึกในกำไรหรือขาดทุน

#### (ค) เงินตราต่างประเทศ

รายการบัญชีที่เป็นเงินตราต่างประเทศแปลงค่าเป็นสกุลเงินที่ใช้ในการดำเนินงานของแต่ละบริษัทในกลุ่มบริษัทโดยใช้อัตราแลกเปลี่ยน ณ วันที่เกิดรายการ สำหรับสินทรัพย์และหนี้สินที่เป็นตัวเงินและเป็นเงินตราต่างประเทศแปลงค่าโดยใช้อัตราแลกเปลี่ยน ณ วันที่รายงาน สินทรัพย์และหนี้สินที่ไม่เป็นตัวเงินซึ่งเกิดจากรายการบัญชีที่เป็นเงินตราต่างประเทศซึ่งแสดงด้วยมูลค่ายุติธรรม แปลงค่าโดยใช้อัตราแลกเปลี่ยน ณ วันที่มีการวัดมูลค่ายุติธรรม

ผลต่างของอัตราแลกเปลี่ยนที่เกิดขึ้นจากการแปลงค่าให้รับรู้เป็นกำไรหรือขาดทุนในงวดบัญชีนั้น

## บริษัท โรงงานเภสัชอุตสาหกรรม เจเอสที (ประเทศไทย) จำกัด (มหาชน) และบริษัทย่อย

### หมายเหตุประกอบงบการเงิน

สำหรับปีสิ้นสุดวันที่ 31 ธันวาคม 2566

#### (ง) เครื่องมือทางการเงิน

##### (ง.1) การจัดประเภทและการวัดมูลค่า

สินทรัพย์ทางการเงินและหนี้สินทางการเงิน (นอกเหนือจากลูกหนี้การค้า (ดูหมายเหตุข้อ 3(จ)) รับรู้รายการเมื่อเริ่มแรกเมื่อกลุ่มบริษัทเป็นคู่สัญญาตามข้อกำหนดของเครื่องมือทางการเงินนั้น และวัดมูลค่าเมื่อเริ่มแรกด้วยมูลค่ายุติธรรม ทั้งนี้สินทรัพย์ทางการเงินและหนี้สินทางการเงินที่ไม่ได้วัดมูลค่าด้วยมูลค่ายุติธรรมผ่านกำไรหรือขาดทุนจะรวมหรือหักต้นทุนการทำรายการที่เกี่ยวข้องโดยตรงกับการได้มาด้วย

ณ วันที่รับรู้รายการเมื่อเริ่มแรก สินทรัพย์ทางการเงินจะถูกจัดประเภทรายการตามการวัดมูลค่า ได้แก่ การวัดมูลค่าด้วยราคาทุนตัดจำหน่าย มูลค่ายุติธรรมผ่านกำไรหรือขาดทุนเบ็ดเสร็จอื่น หรือมูลค่ายุติธรรมผ่านกำไรหรือขาดทุน สินทรัพย์ทางการเงินจะไม่ถูกจัดประเภทรายการใหม่ภายหลังการรับรู้รายการเมื่อเริ่มแรกเว้นแต่กลุ่มบริษัทมีการเปลี่ยนแปลงโมเดลธุรกิจในการบริหารสินทรัพย์ทางการเงิน ในกรณีดังกล่าวสินทรัพย์ทางการเงินที่ได้รับผลกระทบทั้งหมดจะถูกจัดประเภทรายการใหม่โดยทันทีเป็นต้นไปนับจากวันที่มีการเปลี่ยนแปลงการจัดประเภท

ณ วันที่รับรู้รายการเมื่อเริ่มแรก หนี้สินทางการเงินจัดประเภทด้วยราคาทุนตัดจำหน่ายตามวิธีดอกเบี้ยที่แท้จริงหรือมูลค่ายุติธรรมผ่านกำไรหรือขาดทุน ดอกเบี้ยจ่าย กำไรและขาดทุนจากอัตราแลกเปลี่ยน และกำไรหรือขาดทุนที่เกิดจากการตัดรายการออกจากบัญชีรับรู้ในกำไรหรือขาดทุน

สินทรัพย์ทางการเงินที่วัดมูลค่าด้วยราคาทุนตัดจำหน่ายถูกวัดมูลค่าในภายหลังด้วยราคาทุนตัดจำหน่ายตามวิธีดอกเบี้ยที่แท้จริง ราคาทุนตัดจำหน่ายลดลงด้วยผลขาดทุนด้านเครดิตที่คาดว่าจะเกิดขึ้น รายได้ดอกเบี้ย กำไรและขาดทุนจากอัตราแลกเปลี่ยน ผลขาดทุนด้านเครดิตที่คาดว่าจะเกิดขึ้น กำไรหรือขาดทุนที่เกิดจากการตัดรายการออกจากบัญชีรับรู้ในกำไรหรือขาดทุน

##### (ง.2) การตัดรายการออกจากบัญชีและการหักลบ

กลุ่มบริษัทตัดรายการสินทรัพย์ทางการเงินออกจากบัญชีเมื่อสิทธิตามสัญญาที่จะได้รับกระแสเงินสดจากสินทรัพย์ทางการเงินหมดอายุหรือมีการโอนสิทธิในการรับกระแสเงินสดตามสัญญาในธุรกรรมซึ่งความเสี่ยงและผลตอบแทนของความเป็นเจ้าของเกือบทั้งหมดของสินทรัพย์ทางการเงินได้ถูกโอนหรือในกรณีที่กลุ่มบริษัทไม่ได้ทั้งโอนหรือคงไว้ซึ่งความเสี่ยงและผลตอบแทนของความเป็นเจ้าของเกือบทั้งหมดและไม่ได้คงไว้ซึ่งการควบคุมในสินทรัพย์ทางการเงิน

## บริษัท โรงงานเภสัชอุตสาหกรรม เจเอสพี (ประเทศไทย) จำกัด (มหาชน) และบริษัทย่อย

### หมายเหตุประกอบงบการเงิน

สำหรับปีสิ้นสุดวันที่ 31 ธันวาคม 2566

กลุ่มบริษัทตัดรายการหนี้สินทางการเงินออกจากบัญชีเมื่อภาระผูกพันตามสัญญาสิ้นสุดลง ยกเลิก หรือหมดอายุ กลุ่มบริษัทตัดรายการหนี้สินทางการเงินออกจากบัญชีหากมีการเปลี่ยนแปลงเงื่อนไขและกระแสเงินสดจากการเปลี่ยนแปลงหนี้สินมีความแตกต่างอย่างมีนัยสำคัญ โดยรับรู้หนี้สินทางการเงินใหม่ด้วยมูลค่ายุติธรรมที่สะท้อนเงื่อนไขที่เปลี่ยนแปลงแล้ว

ผลต่างระหว่างมูลค่าตามบัญชีที่ตัดรายการและสิ่งตอบแทนที่ต้องจ่าย รับรู้ในกำไรหรือขาดทุน

สินทรัพย์ทางการเงินและหนี้สินทางการเงินจะหักกลบกันเพื่อรายงานในงบแสดงฐานะการเงินด้วยจำนวนสุทธิก็ต่อเมื่อกฎบริษัทมีสิทธิบังคับใช้ตามกฎหมายในการหักกลบจำนวนเงินที่รับรู้และกลุ่มบริษัทตั้งใจที่จะชำระด้วยจำนวนเงินสุทธิ หรือตั้งใจที่จะรับสินทรัพย์และชำระหนี้สินพร้อมกัน

#### (ง.3) อนุพันธ์

อนุพันธ์รับรู้ด้วยมูลค่ายุติธรรม และวัดมูลค่ายุติธรรมทุกวันสิ้นรอบระยะเวลารายงาน ผลกำไรขาดทุนจากการวัดมูลค่ายุติธรรมใหม่จะรับรู้ในกำไรหรือขาดทุนทันที เว้นแต่อนุพันธ์นั้นมีไว้เพื่อป้องกันความเสี่ยงในกระแสเงินสด กรณีดังกล่าวการรับรู้ผลกำไรหรือขาดทุนจะขึ้นอยู่กับลักษณะของรายการที่มีการป้องกันความเสี่ยง

#### (ง.4) การค้อยค่าของสินทรัพย์ทางการเงินนอกเหนือจากลูกหนี้การค้า

กลุ่มบริษัทรับรู้ค่าเพื่อผลขาดทุนด้านเครดิตที่คาดว่าจะเกิดขึ้นสำหรับสินทรัพย์ทางการเงินที่วัดมูลค่าด้วยราคาทุนตัดจำหน่าย เงินลงทุนในตราสารหนี้ที่วัดมูลค่าด้วยมูลค่ายุติธรรมผ่านกำไรขาดทุนเบ็ดเสร็จอื่น ลูกหนี้สัญญาเช่าและวงเงินให้สินเชื่อที่อนุมัติซึ่งไม่ได้วัดมูลค่าด้วยมูลค่ายุติธรรมผ่านกำไรหรือขาดทุน

กลุ่มบริษัทรับรู้ผลขาดทุนด้านเครดิตที่คาดว่าจะเกิดขึ้นด้วยผลขาดทุนด้านเครดิตที่คาดว่าจะเกิดขึ้นในอีก 12 เดือนข้างหน้า ยกเว้นสินทรัพย์ทางการเงินที่มีการเพิ่มขึ้นอย่างมีนัยสำคัญของความเสี่ยงด้านเครดิตนับแต่การรับรู้รายการเมื่อเริ่มแรกหรือเป็นสินทรัพย์ทางการเงินที่มีการค้อยค่าด้านเครดิต ซึ่งกรณีดังกล่าวจะวัดค่าเพื่อผลขาดทุนด้วยผลขาดทุนด้านเครดิตที่คาดว่าจะเกิดขึ้นตลอดอายุของสัญญา

ผลขาดทุนด้านเครดิตที่คาดว่าจะเกิดขึ้นเป็นการประมาณผลขาดทุนด้านเครดิตด้วยความน่าจะเป็นถ่วงน้ำหนักโดยพิจารณาถึงการคาดการณ์ในอนาคตประกอบกับประสบการณ์ในอดีต ซึ่งคำนวณโดยใช้มูลค่าปัจจุบันของจำนวนเงินที่คาดว่าจะไม่ได้รับคิดลดด้วยอัตราดอกเบี้ยที่แท้จริงของสินทรัพย์ทางการเงิน

## บริษัท โรงงานเภสัชอุตสาหกรรม เจเอสพี (ประเทศไทย) จำกัด (มหาชน) และบริษัทย่อย

### หมายเหตุประกอบงบการเงิน

สำหรับปีสิ้นสุดวันที่ 31 ธันวาคม 2566

กลุ่มบริษัทพิจารณาว่าความเสี่ยงด้านเครดิตของสินทรัพย์ทางการเงินเพิ่มขึ้นอย่างมีนัยสำคัญหากเกินกำหนดชำระมากกว่า 30 วัน มีการเปลี่ยนแปลงของอันดับความน่าเชื่อถือที่ลดระดับลงอย่างมีนัยสำคัญ มีการดำเนินงานที่ถดถอยอย่างมีนัยสำคัญของลูกหนี้ หรือมีการเปลี่ยนแปลงหรือคาดการณ์การเปลี่ยนแปลงของเทคโนโลยี ตลาด สภาวะการณ์ทางเศรษฐกิจหรือกฎหมายที่ส่งผลในทางลบอย่างมีนัยสำคัญต่อความสามารถของลูกหนี้ในการจ่ายชำระภาระผูกพันนี้ให้กับกลุ่มบริษัท

กลุ่มบริษัทพิจารณาว่าสินทรัพย์ทางการเงินจะเกิดการผิดสัญญาเมื่อ

- ผู้กู้ไม่สามารถจ่ายชำระภาระผูกพันด้านเครดิตให้แก่กลุ่มบริษัทได้เต็มจำนวน อีกทั้งกลุ่มบริษัทไม่มีสิทธิในการไล่เบี่ย เช่น การยึดหลักประกัน (หากมีการวางหลักประกัน) หรือ
- สินทรัพย์ทางการเงินค้างชำระเกินกว่า 90 วัน

#### (ง.5) การตัดจำหน่าย

มูลค่าตามบัญชีขั้นต้นของสินทรัพย์ทางการเงินจะถูกตัดจำหน่ายเมื่อกกลุ่มบริษัทไม่สามารถคาดการณ์ได้อย่างสมเหตุสมผลว่าจะได้รับคืนเงิน หากมีการรับเงินคืนในภายหลังจากสินทรัพย์ที่มีการตัดจำหน่ายแล้ว จะรับรู้เป็นการกลับรายการการด้อยค่าในกำไรหรือขาดทุนในงวดที่ได้รับคืน

#### (ง.6) ดอกเบี่ย

ดอกเบี้ยรับและดอกเบี้ยจ่ายรับรู้ในกำไรหรือขาดทุนด้วยวิธีดอกเบี้ยที่แท้จริง ในการคำนวณดอกเบี้ยรับและดอกเบี้ยจ่าย อัตราดอกเบี้ยที่แท้จริงจะนำมาใช้กับมูลค่าตามบัญชีขั้นต้นของสินทรัพย์ (เมื่อสินทรัพย์ไม่มีการด้อยค่าด้านเครดิต) หรือราคาทุนตัดจำหน่ายของหนี้สิน

#### (จ) เงินสดและรายการเทียบเท่าเงินสด

เงินสดและรายการเทียบเท่าเงินสดในงบกระแสเงินสดประกอบด้วย ยอดเงินสด ยอดเงินฝากธนาคาร และเงินลงทุนระยะสั้นที่มีสภาพคล่องสูงซึ่งมีระยะเวลาครบกำหนดไม่เกินสามเดือนนับแต่วันที่ได้มาเป็นรายการเทียบเท่าเงินสด เงินเบิกเกินบัญชีธนาคารซึ่งจะต้องชำระคืนเมื่อทวงถามถือเป็นส่วนหนึ่งของกิจกรรมจัดหาเงินในงบกระแสเงินสด

**บริษัท โรงงานเภสัชอุตสาหกรรม เจเอสพี (ประเทศไทย) จำกัด (มหาชน) และบริษัทย่อย****หมายเหตุประกอบงบการเงิน****สำหรับปีสิ้นสุดวันที่ 31 ธันวาคม 2566****(ฉ) ลูกหนี้การค้าและลูกหนี้อื่น**

ลูกหนี้รับรู้เมื่อกลุ่มบริษัทมีสิทธิที่ปราศจากเงื่อนไขในการได้รับสิ่งตอบแทนตามสัญญา ลูกหนี้การค้าวัดมูลค่าด้วยราคาของรายการหักค่าเผื่อผลขาดทุนด้านเครดิตที่คาดว่าจะเกิดขึ้น หนี้สูญจะถูกตัดจำหน่ายเมื่อเกิดขึ้น

กลุ่มบริษัทประมาณผลขาดทุนด้านเครดิตที่คาดว่าจะเกิดขึ้นตลอดอายุของสัญญา ซึ่งประมาณการโดยใช้ตารางการตั้งสำรองเพื่อหาอัตราผลขาดทุนด้านเครดิตที่คาดว่าจะเกิดขึ้น ซึ่งวิธีดังกล่าวมีการจัดกลุ่มลูกหนี้ตามความเสี่ยงด้านเครดิตที่มีลักษณะร่วมกันและตามระยะเวลาที่เกินกำหนดชำระ โดยนำข้อมูลผลขาดทุนที่เกิดขึ้นในอดีต การปรับปรุงปัจจัยที่มีความเฉพาะเจาะจงกับลูกหนี้ นั้น ๆ ตลอดจนการประเมินข้อมูลสภาพการณ์เศรษฐกิจในปัจจุบัน และข้อมูลคาดการณ์สภาพการณ์เศรษฐกิจทั่วไปในอนาคต ณ วันที่รายงาน

**(ช) สินค้าคงเหลือ**

สินค้าคงเหลือวัดมูลค่าด้วยราคาทุนหรือมูลค่าสุทธิที่จะได้รับแล้วแต่มูลค่าใดจะต่ำกว่า ต้นทุนของสินค้าคำนวณโดยใช้วิธีเข้าก่อนออกก่อน ราคาทุนรวมถึงต้นทุนทางตรงที่เกี่ยวข้องกับการได้มาของสินค้าคงเหลือ สำหรับสินค้าสำเร็จรูปและสินค้าระหว่างผลิตที่ผลิตเอง ต้นทุนสินค้ารวมการปันส่วนของค่าเสียหายการผลิตอย่างเหมาะสมโดยคำนึงถึงระดับกำลังการผลิตตามปกติ ทั้งนี้ มูลค่าสุทธิที่จะได้รับเป็นการประมาณราคาที่จะขายได้จากการดำเนินธุรกิจปกติหักด้วยประมาณการต้นทุนในการผลิตสินค้าให้เสร็จและค่าใช้จ่ายที่จำเป็น โดยประมาณในการขาย

**(ซ) สินทรัพย์ไม่หมุนเวียนที่จัดประเภทเป็นสินทรัพย์ที่ถือไว้เพื่อขาย**

สินทรัพย์ไม่หมุนเวียนที่จัดประเภทเป็นสินทรัพย์ที่ถือไว้เพื่อขายเมื่อมีความเป็นไปได้ค่อนข้างแน่ในระดับสูงมากที่มูลค่าที่จะได้รับคืนส่วนใหญ่มาจากการขายมากกว่ามาจากการใช้สินทรัพย์นั้นต่อไป สินทรัพย์วัดมูลค่าด้วยจำนวนที่ต่ำกว่าระหว่างมูลค่าตามบัญชีกับมูลค่ายุติธรรมหักต้นทุนในการขาย ขาดทุนจากการด้อยค่าสำหรับการจัดประเภทเป็นสินทรัพย์ที่ถือไว้เพื่อขายในครั้งแรกและผลกำไรและขาดทุนจากการวัดมูลค่าในภายหลังรับรู้ในกำไรหรือขาดทุน

## บริษัท โรงงานเภสัชอุตสาหกรรม เจเอสพี (ประเทศไทย) จำกัด (มหาชน) และบริษัทย่อย

### หมายเหตุประกอบงบการเงิน

สำหรับปีสิ้นสุดวันที่ 31 ธันวาคม 2566

#### (ณ) ที่ดิน อาคารและอุปกรณ์

ที่ดิน อาคารและอุปกรณ์แสดงด้วยราคาทุนหักด้วยค่าเสื่อมราคาสะสมและขาดทุนจากการด้อยค่า

ราคาทุนรวมถึงต้นทุนทางตรงที่เกี่ยวข้องกับการได้มาของสินทรัพย์ ต้นทุนของการก่อสร้างสินทรัพย์ที่กิจการก่อสร้างเองรวมถึงต้นทุนการกู้ยืม และต้นทุนในการรื้อถอน การขนย้าย การบูรณะสถานที่ตั้งของสินทรัพย์ สำหรับเครื่องมือที่ควบคุมโดยลิขสิทธิ์ซอฟต์แวร์ซึ่งไม่สามารถทำงานได้โดยปราศจากลิขสิทธิ์ซอฟต์แวร์นั้นให้ถือว่าลิขสิทธิ์ซอฟต์แวร์ดังกล่าวเป็นส่วนหนึ่งของอุปกรณ์

ผลต่างระหว่างสิ่งตอบแทนสุทธิที่ได้รับจากการจำหน่ายกับมูลค่าตามบัญชีของที่ดิน อาคาร และอุปกรณ์ รับรู้ในกำไรหรือขาดทุน

#### ต้นทุนที่เกิดขึ้นในภายหลัง

ต้นทุนในการเปลี่ยนแปลงส่วนประกอบจะรับรู้เป็นส่วนหนึ่งของมูลค่าตามบัญชีของรายการที่ดิน อาคารและอุปกรณ์ เมื่อกลุ่มบริษัทจะได้รับประโยชน์เชิงเศรษฐกิจในอนาคตจากรายการนั้น และสามารถวัดมูลค่าต้นทุนของรายการนั้นได้อย่างน่าเชื่อถือ ชิ้นส่วนที่ถูกเปลี่ยนแปลงจะถูกตัดจำหน่ายตามมูลค่าตามบัญชี ต้นทุนที่เกิดขึ้นเป็นประจำในการซ่อมบำรุงที่ดิน อาคารและอุปกรณ์จะรับรู้ในกำไรหรือขาดทุนเมื่อเกิดขึ้น

#### ค่าเสื่อมราคา

ค่าเสื่อมราคาคำนวณ โดยวิธีเส้นตรงตามเกณฑ์อายุการให้ประโยชน์โดยประมาณของส่วนประกอบของสินทรัพย์ และรับรู้ในกำไรหรือขาดทุน ทั้งนี้ กลุ่มบริษัทไม่คิดค่าเสื่อมราคาสำหรับที่ดิน และสินทรัพย์ที่อยู่ระหว่างการก่อสร้างและติดตั้ง

ประมาณการอายุการให้ประโยชน์ของสินทรัพย์แสดงได้ดังนี้

อาคารและส่วนปรับปรุงอาคาร	5 - 30 ปี
เครื่องจักรและอุปกรณ์	5 - 10 ปี
ยานพาหนะ	5 ปี
เครื่องตกแต่ง ติดตั้งและเครื่องใช้สำนักงาน	3 - 5 ปี



## บริษัท โรงงานเภสัชอุตสาหกรรม เจเอสพี (ประเทศไทย) จำกัด (มหาชน) และบริษัทย่อย

### หมายเหตุประกอบงบการเงิน

สำหรับปีสิ้นสุดวันที่ 31 ธันวาคม 2566

#### (ณ) สินทรัพย์ต้นทุนของสัญญา

สินทรัพย์ต้นทุนของสัญญาเป็นต้นทุนส่วนเพิ่มที่เกิดขึ้นจากการทำสัญญากับลูกค้า โดยกลุ่มบริษัทคาดว่าจะสามารถเรียกเก็บต้นทุนดังกล่าวได้

สินทรัพย์ต้นทุนของสัญญาวัดมูลค่าด้วยราคาทุนหักค่าตัดจำหน่ายสะสมและขาดทุนจากการด้อยค่า ค่าตัดจำหน่ายบันทึกเป็นค่าใช้จ่ายในกำไรหรือขาดทุน จำนวนตามเกณฑ์อย่างเป็นระบบตลอดอายุของสัญญาที่เกี่ยวข้องซึ่งสอดคล้องกับการรับรู้รายได้ของสัญญานั้น

#### (ณ) ค่าความนิยม

ค่าความนิยมวัดมูลค่าด้วยวิธีราคาทุนหักขาดทุนจากการด้อยค่าสะสม โดยค่าความนิยมของเงินลงทุนที่บันทึกตามวิธีส่วนได้เสียรวมอยู่ในมูลค่าตามบัญชีของเงินลงทุน

#### (ณ) สินทรัพย์ไม่มีตัวตน

สินทรัพย์ไม่มีตัวตนวัดมูลค่าด้วยราคาทุนหักค่าตัดจำหน่ายสะสมและขาดทุนจากการด้อยค่า รายจ่ายภายหลังการรับรู้รายการจะรับรู้เป็นสินทรัพย์เมื่อก่อให้เกิดประโยชน์เชิงเศรษฐกิจในอนาคต ค่าตัดจำหน่ายคำนวณโดยวิธีเส้นตรงตามระยะเวลาที่คาดว่าจะได้รับประโยชน์จากสินทรัพย์ไม่มีตัวตนและรับรู้ในกำไรหรือขาดทุน

ประมาณการระยะเวลาที่คาดว่าจะได้รับประโยชน์แสดงได้ดังนี้

ค่าทะเบียนผลิตภัณฑ์	5 - 9 ปี
ค่าลิขสิทธิ์ซอฟต์แวร์	10 ปี

กลุ่มบริษัทไม่คิดค่าตัดจำหน่ายสำหรับโปรแกรมระหว่างพัฒนา

#### (ณ) สัญญาเช่า

ณ วันเริ่มต้นของสัญญา กลุ่มบริษัทจะประเมินว่าสัญญาเป็นสัญญาเช่าหรือประกอบด้วยสัญญาเช่า เมื่อสัญญานั้นให้สิทธิในการควบคุมการใช้สินทรัพย์ที่ระบุสำหรับช่วงเวลาหนึ่งเพื่อแลกเปลี่ยนกับสิ่งตอบแทน

## บริษัท โรงงานเภสัชอุตสาหกรรม เจเอสพี (ประเทศไทย) จำกัด (มหาชน) และบริษัทย่อย

### หมายเหตุประกอบงบการเงิน

สำหรับปีสิ้นสุดวันที่ 31 ธันวาคม 2566

#### ในฐานะผู้เช่า

ณ วันที่สัญญาเช่าเริ่มมีผลหรือวันที่มีการเปลี่ยนแปลงสัญญาเช่า กลุ่มบริษัทจะบันทึกส่วนถึงตอบแทนที่ต้องจ่ายตามสัญญาให้กับแต่ละส่วนประกอบของสัญญาเช่าตามราคาเอกเทศของแต่ละส่วนประกอบ สำหรับสัญญาเช่าอสังหาริมทรัพย์ กลุ่มบริษัทเลือกที่จะไม่แยกส่วนประกอบที่ไม่เป็นการเช่าและรับรู้สัญญาเช่าและส่วนประกอบที่ไม่เป็นการเช่าเป็นสัญญาเช่าทั้งหมด

กลุ่มบริษัทรับรู้สินทรัพย์สิทธิการใช้และหนี้สินตามสัญญาเช่า ณ วันที่สัญญาเช่าเริ่มมีผล ยกเว้นสัญญาเช่าซึ่งสินทรัพย์มีมูลค่าต่ำหรือสัญญาเช่าระยะสั้นจะรับรู้เป็นค่าใช้จ่ายโดยวิธีเส้นตรงตลอดอายุสัญญาเช่า

สินทรัพย์สิทธิการใช้วัดมูลค่าด้วยราคาทุนหักค่าเสื่อมราคาสะสมและขาดทุนจากการด้อยค่า และปรับปรุงเมื่อมีการวัดมูลค่าใหม่ของหนี้สินตามสัญญาเช่า ต้นทุนของสินทรัพย์สิทธิการใช้ประกอบด้วยจำนวนเงินที่รับรู้เมื่อเริ่มแรกของหนี้สินตามสัญญาเช่าปรับปรุงด้วยจำนวนเงินจ่ายล่วงหน้ารวมกับต้นทุนทางตรงเริ่มแรก และประมาณการต้นทุนในการบูรณะ ค่าเสื่อมราคารับรู้ในกำไรหรือขาดทุนด้วยวิธีเส้นตรงนับจากวันที่สัญญาเช่าเริ่มมีผลจนถึงวันสิ้นสุดของอายุสัญญาเช่า เว้นแต่สัญญาเช่าที่โอนกรรมสิทธิ์ในสินทรัพย์ที่เช่าให้กับกลุ่มบริษัทเมื่อสิ้นสุดสัญญาเช่า หรือกลุ่มบริษัทจะใช้สิทธิในการซื้อสินทรัพย์ ในกรณีนี้จะบันทึกค่าเสื่อมราคาตลอดอายุการใช้ประโยชน์ของสินทรัพย์ที่เช่า ซึ่งกำหนดตามเกณฑ์เดียวกันกับสินทรัพย์และอุปกรณ์ที่เกี่ยวข้อง

หนี้สินตามสัญญาเช่าวัดมูลค่าเมื่อเริ่มแรกด้วยมูลค่าปัจจุบันของค่าเช่าที่ต้องจ่ายทั้งหมดตามสัญญา ทั้งนี้กลุ่มบริษัทใช้อัตราดอกเบี้ยเงินกู้ยืมส่วนเพิ่มของกลุ่มบริษัทในการคิดลดเป็นมูลค่าปัจจุบัน กลุ่มบริษัทกำหนดอัตราดอกเบี้ยเงินกู้ยืมส่วนเพิ่ม โดยนำอัตราดอกเบี้ยจากแหล่งข้อมูลทางการเงินภายนอกหลายแห่งและได้ปรับปรุงบางส่วนเพื่อให้สะท้อนระยะเวลาของสัญญาเช่าและลักษณะของสินทรัพย์ที่เช่า

หนี้สินตามสัญญาเช่าวัดมูลค่าด้วยวิธีราคาทุนตัดจำหน่ายตามอัตราดอกเบี้ยที่แท้จริง และหนี้สินตามสัญญาเช่าจะถูกวัดมูลค่าใหม่เมื่อมีการเปลี่ยนแปลงสัญญาเช่า หรือมีการเปลี่ยนแปลงการประเมินการเลือกใช้สิทธิที่ระบุในสัญญาเช่า เมื่อมีการวัดมูลค่าหนี้สินตามสัญญาเช่าใหม่ จะปรับปรุงกับมูลค่าตามบัญชีของสินทรัพย์สิทธิการใช้หรือรับรู้ในกำไรหรือขาดทุนหากมูลค่าตามบัญชีของสินทรัพย์สิทธิการใช้ได้ถูกลดมูลค่าลงจนเป็นศูนย์แล้ว

**บริษัท โรงงานเภสัชอุตสาหกรรม เจเอสพี (ประเทศไทย) จำกัด (มหาชน) และบริษัทย่อย****หมายเหตุประกอบงบการเงิน****สำหรับปีสิ้นสุดวันที่ 31 ธันวาคม 2566****(ก) การด้อยค่าสินทรัพย์ที่ไม่ใช่สินทรัพย์ทางการเงิน**

ยอดสินทรัพย์ตามบัญชีของกลุ่มบริษัทได้รับการทบทวน ณ ทุกวันที่รายงานว่ามีข้อบ่งชี้เรื่องการด้อยค่าหรือไม่ ในกรณีที่มีข้อบ่งชี้จะทำการประมาณมูลค่าสินทรัพย์ที่คาดว่าจะได้รับคืน สำหรับค่าความนิยมจะประมาณมูลค่าที่คาดว่าจะได้รับคืนทุกปีในช่วงเวลาเดียวกัน

ขาดทุนจากการด้อยค่ารับรู้ในกำไรหรือขาดทุนเมื่อมูลค่าตามบัญชีของสินทรัพย์หรือมูลค่าตามบัญชีของหน่วยสินทรัพย์ที่ก่อให้เกิดเงินสดสูงกว่ามูลค่าที่จะได้รับคืน

มูลค่าที่คาดว่าจะได้รับคืน หมายถึง มูลค่าจากการใช้ของสินทรัพย์หรือมูลค่ายุติธรรมของสินทรัพย์หักต้นทุนในการขายแล้วแต่มูลค่าใดจะสูงกว่า ในการประเมินมูลค่าจากการใช้ของสินทรัพย์ ประมาณการกระแสเงินสดที่จะได้รับในอนาคตจะคิดลดเป็นมูลค่าปัจจุบันโดยใช้อัตราคิดลดก่อนคำนึงภาษีเงินได้เพื่อให้สะท้อนมูลค่าที่อาจประเมินได้ในตลาดปัจจุบัน ซึ่งแปรไปตามเวลาและความเสี่ยงที่มีต่อสินทรัพย์ สำหรับสินทรัพย์ที่ไม่ก่อให้เกิดกระแสเงินสดรับ โดยอิสระจากสินทรัพย์อื่น จะพิจารณามูลค่าที่คาดว่าจะได้รับคืนรวมกับหน่วยสินทรัพย์ที่ก่อให้เกิดเงินสดที่สินทรัพย์นั้นเกี่ยวข้องด้วย

ขาดทุนจากการด้อยค่าที่รับรู้ในงวดก่อนจะถูกกลับรายการหากมีการเปลี่ยนแปลงประมาณการที่ใช้ในการคำนวณมูลค่าที่คาดว่าจะได้รับคืน ยกเว้นขาดทุนจากการด้อยค่าของค่าความนิยมจะไม่มีการปรับปรุงกลับรายการ ขาดทุนจากการด้อยค่าจะถูกกลับรายการเพียงเท่าที่มูลค่าตามบัญชีของสินทรัพย์แต่ไม่เกินกว่ามูลค่าตามบัญชีภายหลังหักค่าเสื่อมราคาหรือค่าตัดจำหน่าย เสมือนหนึ่งไม่เคยมีการบันทึกขาดทุนจากการด้อยค่ามาก่อน

**(ข) หนี้สินที่เกิดจากสัญญา**

หนี้สินที่เกิดจากสัญญาเป็นภาระผูกพันที่จะต้องโอนสินค้าหรือบริการให้กับลูกค้า หนี้สินที่เกิดจากสัญญารับรู้เมื่อกลุ่มบริษัทได้รับชำระหรือมีสิทธิที่ปราศจากเงื่อนไขในการได้รับสิ่งตอบแทนที่เรียกคืน ไม่ได้จากลูกค้าก่อนที่กลุ่มบริษัทรับรู้รายได้ที่เกี่ยวข้อง

บริษัท โรงงานเภสัชอุตสาหกรรม เจเอสพี (ประเทศไทย) จำกัด (มหาชน) และบริษัทย่อย  
 หมายเหตุประกอบงบการเงิน  
 สำหรับปีสิ้นสุดวันที่ 31 ธันวาคม 2566

(ณ) ผลประโยชน์ของพนักงาน

โครงการสมทบเงิน

ภาระผูกพันสุทธิในการสมทบเข้ากองทุนสำรองเลี้ยงชีพสำหรับพนักงานของกลุ่มบริษัทจะถูกรับรู้เป็นค่าใช้จ่ายพนักงานในกำไรหรือขาดทุนในรอบระยะเวลาที่พนักงานได้ทำงานให้กับกิจการ

โครงการผลประโยชน์ที่กำหนดไว้

ภาระผูกพันสุทธิของกลุ่มบริษัทจากโครงการผลประโยชน์ที่กำหนดไว้ถูกคำนวณจากการประมาณผลประโยชน์ในอนาคตที่เกิดจากการทำงานของพนักงานในงวดปัจจุบันและงวดก่อน ๆ ผลประโยชน์ดังกล่าวได้มีการคิดลดกระแสเงินสดเพื่อให้เป็นมูลค่าปัจจุบันซึ่งจัดทำโดยนักคณิตศาสตร์ประกันภัยที่ได้รับอนุญาตเป็นประจำทุกปี โดยวิธีคิดลดแต่ละหน่วยที่ประมาณการไว้

ในการวัดมูลค่าใหม่ของหนี้สินผลประโยชน์ที่กำหนดไว้ กำไรหรือขาดทุนจากการประมาณการตามหลักคณิตศาสตร์ประกันภัยจะถูกรับรู้รายการในกำไรขาดทุนเบ็ดเสร็จอื่นทันที กลุ่มบริษัทกำหนดดอกเบี้ยจ่ายของหนี้สินผลประโยชน์ที่กำหนดไว้สุทธิ โดยใช้อัตราคิดลดที่ใช้วัดมูลค่าภาระผูกพันตามโครงการผลประโยชน์ ณ ต้นปี โดยคำนึงถึงการเปลี่ยนแปลงใด ๆ ในหนี้สินผลประโยชน์ที่กำหนดไว้สุทธิ ซึ่งเป็นผลมาจากการสมทบเงินและการจ่ายชำระผลประโยชน์ ดอกเบี้ยจ่ายสุทธิและค่าใช้จ่ายอื่น ๆ ที่เกี่ยวข้องกับโครงการผลประโยชน์รับรู้ในกำไรหรือขาดทุน

เมื่อมีการเปลี่ยนแปลงผลประโยชน์ของโครงการหรือการลดขนาดโครงการ การเปลี่ยนแปลงในผลประโยชน์ที่เกี่ยวข้องกับการบริการในอดีต หรือ กำไรหรือขาดทุนจากการลดขนาดโครงการต้องรับรู้ในกำไรหรือขาดทุนทันที กลุ่มบริษัทรับรู้กำไรและขาดทุนจากการจ่ายชำระผลประโยชน์พนักงานเมื่อเกิดขึ้น

ผลประโยชน์ระยะสั้นของพนักงาน

ผลประโยชน์ระยะสั้นของพนักงานรับรู้เป็นค่าใช้จ่ายเมื่อพนักงานทำงานให้ หนี้สินรับรู้ด้วยมูลค่าที่คาดว่าจะจ่ายชำระ หากกลุ่มบริษัทมีภาระผูกพันตามกฎหมายหรือภาระผูกพันโดยอนุমানที่จะต้องจ่ายอันเป็นผลมาจากการที่พนักงานได้ทำงานให้ในอดีตและภาระผูกพันนี้สามารถประมาณได้อย่างสมเหตุสมผล

## บริษัท โรงงานเภสัชอุตสาหกรรม เจเอสพี (ประเทศไทย) จำกัด (มหาชน) และบริษัทย่อย

### หมายเหตุประกอบงบการเงิน

สำหรับปีสิ้นสุดวันที่ 31 ธันวาคม 2566

#### (ค) ประมาณการหนี้สิน

ประมาณการหนี้สินจะรับรู้ก็ต่อเมื่อกลุ่มบริษัทมีภาระผูกพันตามกฎหมายหรือภาระผูกพันจากการอนุมานที่เกิดขึ้นในปัจจุบันอันเป็นผลมาจากเหตุการณ์ในอดีตซึ่งสามารถประมาณจำนวนของภาระผูกพันได้อย่างน่าเชื่อถือ และมีความเป็นไปได้ค่อนข้างแน่นอนว่าประโยชน์เชิงเศรษฐกิจจะต้องถูกจ่ายไปเพื่อชำระภาระผูกพันดังกล่าว ประมาณการหนี้สินพิจารณาจากการคิดลดกระแสเงินสดที่จะจ่ายในอนาคตโดยใช้อัตราคิดลดในตลาดปัจจุบัน ก่อนคำนึงถึงภาษีเงินได้ เพื่อให้สะท้อนจำนวนที่อาจประเมินได้ในตลาดปัจจุบันซึ่งแปรไปตามเวลาและความเสี่ยงที่มีต่อหนี้สิน ประมาณการหนี้สินส่วนที่เพิ่มขึ้นเนื่องจากเวลาที่ผ่านไปรับรู้เป็นต้นทุนทางการเงิน

#### (ค) การวัดมูลค่ายุติธรรม

มูลค่ายุติธรรมคือราคาที่จะได้รับจากการขายสินทรัพย์หรือจ่ายชำระเพื่อโอนหนี้สินในรายการที่เกิดขึ้นในสภาพปกติระหว่างผู้ร่วมตลาด ณ วันที่วัดมูลค่าในตลาดหลัก หรือตลาดที่ให้ประโยชน์สูงสุด (หากไม่มีตลาดหลัก) ที่กลุ่มบริษัทสามารถเข้าถึงได้ในวันดังกล่าว มูลค่ายุติธรรมของหนี้สินสะท้อนผลกระทบของความเสี่ยงที่ไม่สามารถปฏิบัติตามข้อกำหนดของภาระผูกพัน

การวัดมูลค่ายุติธรรมของสินทรัพย์หรือหนี้สิน กลุ่มบริษัทใช้ข้อมูลที่สามารถสังเกตได้ให้มากที่สุดเท่าที่จะทำได้ มูลค่ายุติธรรมเหล่านี้ถูกจัดประเภทในแต่ละลำดับชั้นของมูลค่ายุติธรรมตามข้อมูลที่ใช้ในการประเมินมูลค่า ดังนี้

- ข้อมูลระดับ 1 เป็นราคาเสนอซื้อขายในตลาดที่มีสภาพคล่องสำหรับสินทรัพย์หรือหนี้สินอย่างเดียวกัน
- ข้อมูลระดับ 2 เป็นข้อมูลอื่นที่สังเกตได้โดยตรงหรือโดยอ้อมสำหรับสินทรัพย์นั้นหรือหนี้สินนั้น นอกเหนือจากราคาเสนอซื้อขายซึ่งรวมอยู่ในข้อมูลระดับ 1
- ข้อมูลระดับ 3 ข้อมูลที่ใช้เป็นข้อมูลที่ไม่สามารถสังเกตได้สำหรับสินทรัพย์หรือหนี้สินนั้น

กลุ่มบริษัทรับรู้การโอนระหว่างลำดับชั้นของมูลค่ายุติธรรม ณ วันสิ้นรอบระยะเวลารายงานที่เกิดการโอนขึ้น

หากสินทรัพย์หรือหนี้สินที่วัดมูลค่าด้วยมูลค่ายุติธรรมมีราคาเสนอซื้อและราคาเสนอขาย กลุ่มบริษัทวัดมูลค่าสินทรัพย์และสถานะการเป็นสินทรัพย์ด้วยราคาเสนอซื้อ และวัดมูลค่าหนี้สินและสถานะการเป็นหนี้สินด้วยราคาเสนอขาย

หลักฐานที่ดีที่สุดสำหรับมูลค่ายุติธรรมของเครื่องมือทางการเงิน ณ วันที่รับรู้รายการเมื่อเริ่มแรกคือราคาของการทำรายการ เช่น มูลค่ายุติธรรมของผลตอบแทนที่ให้หรือได้รับ

บริษัท โรงงานเภสัชอุตสาหกรรม เจเอสพี (ประเทศไทย) จำกัด (มหาชน) และบริษัทย่อย

หมายเหตุประกอบงบการเงิน

สำหรับปีสิ้นสุดวันที่ 31 ธันวาคม 2566

(ถ) **ทุนเรือนหุ้น**

**หุ้นสามัญ**

หุ้นสามัญจัดประเภทเป็นทุน ต้นทุนส่วนเพิ่มที่เกี่ยวข้องโดยตรงกับการออกหุ้นสามัญและสิทธิซื้อหุ้น (สุทธิจากผลกระทบทางภาษี) รับรู้เป็นรายการหักจากส่วนของทุน

(ท) **รายได้**

รายได้รับรู้เมื่อลูกค้ามีอำนาจควบคุมในสินค้าหรือบริการด้วยจำนวนเงินที่สะท้อนถึงสิ่งตอบแทนที่กลุ่มบริษัทคาดว่าจะมีสิทธิได้รับซึ่งไม่รวมจำนวนเงินที่เก็บแทนบุคคลที่สาม รายได้ที่รับรู้ไม่รวมภาษีมูลค่าเพิ่มหรือภาษีขายอื่น ๆ และแสดงสุทธิจากส่วนลดการค้าและส่วนลดตามปริมาณ

**การขายสินค้าและบริการ**

รายได้จากการขายสินค้ารับรู้ ณ วันที่มีการส่งมอบสินค้าให้กับลูกค้า สำหรับการขายที่ให้สิทธิลูกค้าในการคืนสินค้า กลุ่มบริษัททำการประมาณการรับคืนสินค้าจากข้อมูลอัตราการคืนสินค้าในอดีตและจะไม่รับรู้รายได้และต้นทุนขายสำหรับสินค้าที่คาดว่าจะได้รับคืน

รายได้จากการให้บริการรับรู้ตลอดช่วงระยะเวลาหนึ่งเมื่อได้ให้บริการ ต้นทุนที่เกี่ยวข้องรับรู้ในกำไรหรือขาดทุนเมื่อเกิดขึ้น

**รายได้อื่น**

รายได้อื่นบันทึกในกำไรหรือขาดทุนตามเกณฑ์คงค้าง

(ธ) **ภาษีเงินได้**

ค่าใช้จ่ายภาษีเงินได้สำหรับปีประกอบด้วย ภาษีเงินได้ของงวดปัจจุบันและภาษีเงินได้รอการตัดบัญชี ซึ่งรับรู้ในกำไรหรือขาดทุนเว้นแต่รายการที่เกี่ยวข้องในการรวมธุรกิจ หรือรายการที่รับรู้โดยตรงในส่วนของผู้ถือหุ้นหรือกำไรขาดทุนเบ็ดเสร็จอื่น



## บริษัท โรงงานเภสัชอุตสาหกรรม เจเอสพี (ประเทศไทย) จำกัด (มหาชน) และบริษัทย่อย

### หมายเหตุประกอบงบการเงิน

สำหรับปีสิ้นสุดวันที่ 31 ธันวาคม 2566

ภาษีเงินได้ของงวดปัจจุบันบันทึกโดยคำนวณจากกำไรหรือขาดทุนประจำปีที่ต้องเสียภาษี โดยใช้อัตราภาษีที่ประกาศใช้หรือที่คาดว่าจะมีผลบังคับใช้ ณ วันที่รายงาน ตลอดจนการปรับปรุงทางภาษีที่เกี่ยวกับรายการในปีก่อน ๆ

ภาษีเงินได้รอการตัดบัญชีบันทึกโดยคำนวณจากผลแตกต่างชั่วคราวที่เกิดขึ้นระหว่างมูลค่าตามบัญชีของสินทรัพย์และหนี้สินและจำนวนที่ใช้เพื่อความมุ่งหมายทางภาษี ภาษีเงินได้รอตัดบัญชีจะไม่ถูกรับรู้เมื่อเกิดจากผลแตกต่างชั่วคราวสำหรับการรับรู้ค่าความนิยมในครั้งแรก การรับรู้สินทรัพย์หรือหนี้สินในครั้งแรกซึ่งเป็นรายการที่ไม่ใช่การรวมธุรกิจและรายการนั้น ไม่มีผลกระทบต่อกำไรขาดทุนทางบัญชีหรือทางภาษี

การวัดมูลค่าของภาษีเงินได้รอการตัดบัญชีต้องสะท้อนถึงผลกระทบทางภาษีที่จะเกิดจากลักษณะวิธีการที่กลุ่มบริษัทคาดว่าจะได้รับผลประโยชน์จากสินทรัพย์หรือจะจ่ายชำระหนี้สินตามมูลค่าตามบัญชี ณ วันที่สิ้นรอบระยะเวลาที่รายงาน โดยใช้อัตราภาษีที่ประกาศใช้ หรือที่คาดว่าจะมีผลบังคับใช้ ณ วันที่รายงาน ทั้งนี้ สินทรัพย์ภาษีเงินได้ของงวดปัจจุบันจะหักกลับกับหนี้สินภาษีเงินได้ของงวดปัจจุบันในงบการเงินเฉพาะกิจการ

สินทรัพย์ภาษีเงินได้รอการตัดบัญชีจะบันทึกต่อเมื่อมีความเป็นไปได้ค่อนข้างแน่ว่ากำไรเพื่อเสียภาษีในอนาคตจะมีจำนวนเพียงพอกับการใช้ประโยชน์จากผลแตกต่างชั่วคราวดังกล่าว สินทรัพย์ภาษีเงินได้รอการตัดบัญชีจะถูกทบทวน ณ ทุกวันที่รายงานและจะถูกปรับลดลงเท่าที่ประโยชน์ทางภาษีจะมีโอกาสถูกใช้จริง

#### (น) กำไรต่อหุ้น

กำไรต่อหุ้นขั้นพื้นฐานคำนวณโดยการหารกำไรหรือขาดทุนของผู้ถือหุ้นสามัญของบริษัทด้วยจำนวนหุ้นสามัญถัวเฉลี่ยถ่วงน้ำหนักที่ออกจำหน่ายระหว่างปี กำไรต่อหุ้นปรับลดสำหรับหุ้นสามัญคำนวณโดยการหารกำไรหรือขาดทุนของผู้ถือหุ้นสามัญที่ปรับปรุงด้วยจำนวนหุ้นสามัญถัวเฉลี่ยถ่วงน้ำหนักที่ออกจำหน่าย และผลกระทบของตราสารที่อาจเปลี่ยนเป็นหุ้นสามัญปรับลดทั้งหมด

#### (บ) บุคคลหรือกิจการที่เกี่ยวข้องกัน

บุคคลหรือกิจการที่เกี่ยวข้องกัน หมายถึง บุคคลหรือกิจการที่มีอำนาจควบคุมทั้งทางตรงและทางอ้อมหรือมีอิทธิพลอย่างมีสาระสำคัญในการตัดสินใจทางการเงินและการบริหารของกลุ่มบริษัท หรือบุคคลหรือกิจการที่อยู่ภายใต้การควบคุมเดียวกันหรืออยู่ภายใต้อิทธิพลอย่างมีสาระสำคัญเดียวกันกับกลุ่มบริษัท หรือกลุ่มบริษัทที่มีอำนาจควบคุมทั้งทางตรงและทางอ้อม หรือมีอิทธิพลอย่างมีสาระสำคัญในการตัดสินใจทางการเงินและการบริหารต่อบุคคลหรือกิจการนั้น

บริษัท โรงงานเภสัชอุตสาหกรรม เจเอสพี (ประเทศไทย) จำกัด (มหาชน) และบริษัทย่อย  
 หมายเหตุประกอบงบการเงิน  
 สำหรับปีสิ้นสุดวันที่ 31 ธันวาคม 2566

(ป) ส่วนงานดำเนินงาน

ผลการดำเนินงานของส่วนงานที่รายงานต่อประธานเจ้าหน้าที่บริหารของกลุ่มบริษัทจะแสดงถึงรายการที่เกิดขึ้นจากส่วนงานดำเนินงานนั้น โดยตรงรวมถึงรายการที่ได้รับการปันส่วนอย่างสมเหตุสมผล

4 การซื้อธุรกิจรวมถึงการซื้อธุรกิจภายใต้การควบคุมเดียวกัน

(ก) บริษัท เกรซ วอเตอร์ เมด จำกัด

เมื่อวันที่ 23 พฤษภาคม 2566 กลุ่มบริษัทได้มาซึ่งอำนาจควบคุมในบริษัท เกรซ วอเตอร์ เมด จำกัด ซึ่งเป็นผู้ผลิตและจำหน่ายน้ำยาและอุปกรณ์ที่เกี่ยวข้องกับการฟอกไต โดยบริษัทซื้อหุ้นสามัญจำนวน 21,118 หุ้นในราคาหุ้นละ 2,078.8 บาท เป็นจำนวน 43.9 ล้านบาท คิดเป็นอัตรการถือหุ้นร้อยละ 52.8 ของหุ้นสามัญทั้งหมด

ในระหว่างปีนับตั้งแต่วันที่ซื้อกิจการจนถึงวันที่ 31 ธันวาคม 2566 บริษัท เกรซ วอเตอร์ เมด จำกัด มีรายได้และกำไรสุทธิเป็นจำนวนเงิน 70.7 ล้านบาท และ 0.8 ล้านบาท ตามลำดับ ซึ่งรวมเป็นส่วนหนึ่งของผลการดำเนินงานของกลุ่มบริษัท ฝ่ายบริหารคาดว่าหากกลุ่มบริษัทได้มีการซื้อธุรกิจตั้งแต่วันที่ 1 มกราคม 2566 จะมีรายได้รวมเพิ่มขึ้นจำนวนเงิน 131.3 ล้านบาท และกำไรรวมสำหรับปีสิ้นสุดวันที่ 31 ธันวาคม 2566 เพิ่มขึ้นจำนวนเงิน 1.1 ล้านบาท ในการกำหนดมูลค่าดังกล่าว ฝ่ายบริหารใช้ข้อสมมติในการปรับปรุงมูลค่ายุติธรรม โดยถือเสมือนว่าการรวมกิจการที่เกิดขึ้นในระหว่างปีนั้นได้เกิดขึ้นตั้งแต่วันที่ 1 มกราคม 2566

## บริษัท โรงงานเภสัชอุตสาหกรรม เจเอสพี (ประเทศไทย) จำกัด (มหาชน) และบริษัทย่อย

## หมายเหตุประกอบงบการเงิน

## สำหรับปีสิ้นสุดวันที่ 31 ธันวาคม 2566

ข้อมูลของสิ่งตอบแทนทั้งหมดที่โอนให้และมูลค่าที่รับรู้ ณ วันที่ 23 พฤษภาคม 2566 สำหรับสินทรัพย์ที่ได้มาและหนี้สินที่รับมาแต่ละประเภทที่สำคัญ มีดังนี้

## สินทรัพย์ที่ได้มาและหนี้สินที่รับมา

	หมายเหตุ	มูลค่ายุติธรรม (พันบาท)
เงินสดและรายการเทียบเท่าเงินสด		2,307
ลูกหนี้การค้า		38,756
ลูกหนี้อื่น		4,500
สินค้าคงเหลือ		5,721
ที่ดิน อาคารและอุปกรณ์	11	48,219
สินทรัพย์ภายในได้รอกการตัดบัญชี	21	1,523
สินทรัพย์ไม่หมุนเวียนอื่น		305
เจ้าหนี้การค้า		(18,077)
เจ้าหนี้อื่น		(2,745)
เงินกู้ยืม		(20,000)
หนี้สินตามสัญญาเช่า		(21,491)
ประมาณการหนี้สินไม่หมุนเวียนสำหรับผลประโยชน์พนักงาน		(492)
<b>รวมสินทรัพย์สุทธิที่ระบุได้</b>		<b>38,526</b>
หัก ส่วนได้เสียที่ไม่มีอำนาจควบคุม (ร้อยละ 47.2)		(18,187)
<b>รวมสินทรัพย์สุทธิที่ระบุได้ที่ได้รับ</b>		<b>20,339</b>
ค่าความนิยมจากการซื้อธุรกิจ		23,561
<b>สิ่งตอบแทนที่โอนให้</b>		<b>43,900</b>
เงินสดสุทธิที่ได้มาจากการซื้อบริษัทย่อย		2,307
เงินสดที่จ่าย		(43,900)
<b>กระแสเงินสดจ่ายสุทธิ</b>		<b>(41,593)</b>

ค่าความนิยมส่วนใหญ่เนื่องมาจากทักษะและความสามารถทางเทคนิคในการทำงานของบริษัท เกรซ วอเทอร์ เมด จำกัด ในธุรกิจผลิตและจำหน่ายน้ำยาและอุปกรณ์ที่เกี่ยวข้องกับการฟอกไต ทั้งนี้ไม่มีค่าความนิยมที่คาดว่าจะนำมาหักเป็นค่าใช้จ่ายทางภาษีเงินได้

## บริษัท โรงงานเภสัชอุตสาหกรรม เจเอสพี (ประเทศไทย) จำกัด (มหาชน) และบริษัทย่อย

### หมายเหตุประกอบงบการเงิน

สำหรับปีสิ้นสุดวันที่ 31 ธันวาคม 2566

การซื้อธุรกิจดังกล่าวข้างต้นกลุ่มบริษัทจ้างผู้ประเมินราคาอิสระเพื่อประเมินมูลค่ายุติธรรมของสินทรัพย์และหนี้สินที่ได้รับมา ณ วันที่ซื้อธุรกิจ อย่างไรก็ตาม วันที่งบการเงินรวมนี้ได้รับการอนุมัติ รายงานของผู้ประเมินราคาอิสระยังไม่เสร็จสมบูรณ์ ดังนั้นมูลค่ายุติธรรมของสินทรัพย์ที่ได้มาและหนี้สินที่รับมาเป็นมูลค่าประมาณการ ณ วันที่ซื้อธุรกิจ อย่างไรก็ตาม กลุ่มบริษัทจะมีการทบทวนอย่างต่อเนื่องในระหว่างช่วงเวลาที่วัดมูลค่า ซึ่งหากมีข้อมูลใหม่ที่ได้รับเพิ่มเติมภายหลังในหนึ่งปีนับจากวันที่มีการซื้อธุรกิจและรับทราบข้อเท็จจริงที่สะท้อนเหตุการณ์แวดล้อมที่มีอยู่ ณ วันที่ซื้อธุรกิจ จะทำการปรับปรุงมูลค่ายุติธรรมดังกล่าว

#### (จ) บริษัท วารี เมดิคอล จำกัด

เมื่อวันที่ 23 พฤษภาคม 2566 บริษัท เกรซ วอเตอร์ เมด จำกัด ซึ่งเป็นบริษัทย่อยของบริษัท ได้ดำเนินการซื้อหุ้นสามัญของบริษัท วารี เมดิคอล จำกัด ซึ่งเป็นผู้ผลิตและจำหน่ายระบบน้ำบริสุทธิ์เพื่อใช้ในอุตสาหกรรม จำนวน 4,999 หุ้น ในราคาหุ้นละ 3,760.8 บาท เป็นจำนวน 18.8 ล้านบาท คิดเป็นอัตรการถือหุ้นร้อยละ 99.9 ของหุ้นสามัญทั้งหมด

ในระหว่างปีนับตั้งแต่วันที่ซื้อกิจการจนถึงวันที่ 31 ธันวาคม 2566 บริษัท วารี เมดิคอล จำกัด มีรายได้และขาดทุนสุทธิเป็นจำนวนเงิน 10.9 ล้านบาท และ 1.0 ล้านบาท ตามลำดับ ซึ่งรวมเป็นส่วนหนึ่งของผลการดำเนินงานของกลุ่มบริษัท ฝ่ายบริหารคาดว่าหากกลุ่มบริษัทได้มีการซื้อธุรกิจตั้งแต่วันที่ 1 มกราคม 2566 จะมียาได้รวมเพิ่มขึ้นจำนวนเงิน 15.5 ล้านบาท และกำไรรวมสำหรับปีสิ้นสุดวันที่ 31 ธันวาคม 2566 ลดลงจำนวนเงิน 0.1 ล้านบาท ในการกำหนดมูลค่าดังกล่าว ฝ่ายบริหารใช้ข้อสมมติในการปรับปรุงมูลค่ายุติธรรม โดยถือเสมือนว่าการรวมกิจการที่เกิดขึ้นในระหว่างปีนั้นได้เกิดขึ้นตั้งแต่วันที่ 1 มกราคม 2566

## บริษัท โรงงานเภสัชอุตสาหกรรม เจเอสพี (ประเทศไทย) จำกัด (มหาชน) และบริษัทย่อย

## หมายเหตุประกอบงบการเงิน

## สำหรับปีสิ้นสุดวันที่ 31 ธันวาคม 2566

ข้อมูลของสิ่งตอบแทนทั้งหมดที่โอนให้และมูลค่าที่รับรู้ ณ วันที่ 23 พฤษภาคม 2566 สำหรับสินทรัพย์ที่ได้มาและหนี้สินที่รับมาแต่ละประเภทที่สำคัญ มีดังนี้

## สินทรัพย์ที่ได้มาและหนี้สินที่รับมา

	หมายเหตุ	มูลค่ายุติธรรม (พันบาท)
เงินสดและรายการเทียบเท่าเงินสด		1,507
ลูกหนี้การค้า		1,593
ลูกหนี้อื่น		1,020
สินค้าคงเหลือ		3,936
ที่ดิน อาคารและอุปกรณ์	11	1,091
สินทรัพย์ภาษีเงินได้รอการตัดบัญชี	21	81
เจ้าหนี้การค้า		(763)
เจ้าหนี้อื่น		(813)
หนี้สินที่เกิดจากสัญญา		(2,109)
<b>รวมสินทรัพย์สุทธิที่ระบุได้</b>		<b>5,543</b>
หัก ส่วนได้เสียที่ไม่มีอำนาจควบคุม (ร้อยละ 0.02)		(1)
<b>รวมสินทรัพย์สุทธิที่ระบุได้ที่ได้รับ</b>		<b>5,542</b>
ค่าความนิยมจากการซื้อธุรกิจ		13,258
<b>สิ่งตอบแทนที่โอนให้</b>		<b>18,800</b>
เงินสดสุทธิที่ได้มาจากการซื้อบริษัทย่อย		1,507
เงินสดที่จ่าย		(18,800)
<b>กระแสเงินสดจ่ายสุทธิ</b>		<b>(17,293)</b>

ค่าความนิยมส่วนใหญ่เนื่องมาจากทักษะและความสามารถทางเทคนิคในการทำงานของบริษัท วารี เมดิคอล จำกัด ในธุรกิจผลิตและจำหน่ายระบบนำวิสุทธ์เพื่อใช้ในอุตสาหกรรม ทั้งนี้ไม่มีค่าความนิยมที่คาดว่าจะนำมาหักเป็นค่าใช้จ่ายทางภาษีเงินได้

## บริษัท โรงงานเภสัชอุตสาหกรรม เจเอสพี (ประเทศไทย) จำกัด (มหาชน) และบริษัทย่อย

### หมายเหตุประกอบงบการเงิน

สำหรับปีสิ้นสุดวันที่ 31 ธันวาคม 2566

การซื้อธุรกิจดังกล่าวข้างต้นกลุ่มบริษัทจ้างผู้ประเมินราคาอิสระเพื่อประเมินมูลค่ายุติธรรมของสินทรัพย์และหนี้สินที่ได้รับมา ณ วันที่ซื้อธุรกิจ อย่างไรก็ตาม วันที่งบการเงินรวมนี้ได้รับการอนุมัติ รายงานของผู้ประเมินราคาอิสระยังไม่เสร็จสมบูรณ์ ดังนั้นมูลค่ายุติธรรมของสินทรัพย์ที่ได้มาและหนี้สินที่รับมาเป็นมูลค่าประมาณการ ณ วันที่ซื้อธุรกิจ อย่างไรก็ตาม กลุ่มบริษัทจะมีการทบทวนอย่างต่อเนื่องในระหว่างช่วงเวลาที่วัดมูลค่า ซึ่งหากมีข้อมูลใหม่ที่ได้รับเพิ่มเติมภายหลังในหนึ่งปีนับจากวันที่มีการซื้อธุรกิจและรับทราบข้อเท็จจริงที่สะท้อนเหตุการณ์แวดล้อมที่มีอยู่ ณ วันที่ซื้อธุรกิจ จะทำการปรับปรุงมูลค่ายุติธรรมดังกล่าว

### ต้นทุนที่เกี่ยวข้องกับการซื้อ

กลุ่มบริษัทมีค่าใช้จ่ายที่เกี่ยวข้องกับการซื้อบริษัท เกรซ วอเตอร์ เมด จำกัด และบริษัท วารี เมดิคอล จำกัด เป็นจำนวนเงิน 3.1 ล้านบาท โดยได้ถูกรวมอยู่ในต้นทุนที่เกี่ยวข้องกับการซื้อบริษัทย่อยในงบกำไรขาดทุนเบ็ดเสร็จรวมของกลุ่มบริษัท

### การรวมธุรกิจภายใต้การควบคุมเดียวกัน

#### (ก) บริษัท ซีดีไอพี (ประเทศไทย) จำกัด (มหาชน) (“ซีดีไอพี”)

เมื่อวันที่ 24 สิงหาคม 2566 บริษัท เจเอสพี ฟาร์มา โซลดิ้ง จำกัด ซึ่งเป็นบริษัทย่อยของบริษัท ได้ดำเนินการซื้อหุ้นสามัญของบริษัท ซีดีไอพี (ประเทศไทย) จำกัด (มหาชน) ซึ่งดำเนินธุรกิจเกี่ยวกับการรับจ้างวิจัยเชิงวิชาการในห้องปฏิบัติการ รับจ้างทดสอบและวิเคราะห์ผลทางวิทยาศาสตร์ ส่วนงานฝึกอบรมและสัมมนา และส่วนงานให้คำปรึกษายื่นขอทุนวิจัยจากผู้ถือหุ้นรายใหญ่ของบริษัทใหญ่ในลำดับสูงสุด จำนวน 156.0 ล้านหุ้นในราคาหุ้นละ 1.3 บาท เป็นจำนวน 200.0 ล้านบาท คิดเป็นอัตราการถือหุ้นร้อยละ 65.0 ของหุ้นสามัญทั้งหมด

กลุ่มบริษัทและซีดีไอพีอยู่ภายใต้การควบคุมของผู้ถือหุ้นในลำดับสูงสุดเดียวกัน ดังนั้นกลุ่มบริษัทได้มาซึ่งอำนาจควบคุมในซีดีไอพี ณ วันที่ซื้อธุรกิจ และงบการเงินรวมได้ถูกจัดทำขึ้นตามเกณฑ์การรวมธุรกิจของกิจการภายใต้การควบคุมเดียวกัน ในการนี้กลุ่มบริษัทได้จัดทำงบการเงินรวมตามวิธีเสมือนว่าเป็นวิธีการรวมส่วนได้เสียโดยรวมงบการเงินของซีดีไอพีตั้งแต่วันที่ 1 มกราคม 2565 ซึ่งการนำเสนอข้อมูลดังกล่าวจะสะท้อนเนื้อหาทางเศรษฐกิจของซีดีไอพีเสมือนว่าบริษัทในกลุ่มได้ดำเนินธุรกิจเป็นหน่วยเศรษฐกิจเดียวกันตั้งแต่วันที่ 1 มกราคม 2565 ถึงแม้ว่าความสัมพันธ์ของกลุ่มบริษัทกับซีดีไอพีทางกฎหมายจะเกิดขึ้นในภายหลัง



## บริษัท โรงงานเภสัชอุตสาหกรรม เจเอสพี (ประเทศไทย) จำกัด (มหาชน) และบริษัทย่อย

## หมายเหตุประกอบงบการเงิน

## สำหรับปีสิ้นสุดวันที่ 31 ธันวาคม 2566

ข้อมูลของมูลค่าตามบัญชีของสินทรัพย์ที่ได้มาและหนี้สินที่รับมาแต่ละประเภทที่สำคัญที่รับรู้ ณ วันที่รวมธุรกิจ ภายใต้การควบคุมเดียวกัน มีดังนี้

## สินทรัพย์ที่ได้มาและหนี้สินที่รับมา

	มูลค่าตามบัญชี (พันบาท)
เงินสดและรายการเทียบเท่าเงินสด	3,146
ลูกหนี้การค้า	161
ลูกหนี้ตามสัญญาเช่าการเงิน - หมุนเวียน	2,498
ลูกหนี้อื่น	2,097
สินค้าคงเหลือ	56
สินทรัพย์ไม่หมุนเวียนที่จัดประเภทเป็นสินทรัพย์ที่ถือไว้เพื่อขาย	1,000
สินทรัพย์ทางการเงินไม่หมุนเวียนอื่น	5,989
เงินลงทุนในบริษัทร่วม	132,144
ลูกหนี้ตามสัญญาเช่าการเงิน - ไม่หมุนเวียน	6,329
เงินให้กู้ยืมระยะยาวแก่บุคคลและกิจการที่ไม่เกี่ยวข้องกัน	5,000
เงินให้กู้ยืมระยะยาวแก่บุคคลและกิจการที่เกี่ยวข้องกัน	8,372
ที่ดิน อาคารและอุปกรณ์	1,461
สินทรัพย์ภาษีเงินได้รอการตัดบัญชี	1,311
สินทรัพย์ไม่หมุนเวียนอื่น	231
เงินเบิกเกินบัญชี	(18,668)
เจ้าหนี้การค้า	(405)
เจ้าหนี้อื่น	(16,480)
ภาษีเงินได้นิติบุคคลค้างจ่าย	(2,738)
เงินกู้ยืมระยะยาวจากสถาบันการเงินที่ถึงกำหนดชำระภายในหนึ่งปี	(745)
หนี้สินตามสัญญาเช่า	(5,305)
ประมาณการหนี้สินไม่หมุนเวียนสำหรับผลประโยชน์พนักงาน	(546)
<b>รวมสินทรัพย์สุทธิที่ระบุได้</b>	<b>124,908</b>
หัก ส่วนได้เสียที่ไม่มีอำนาจควบคุม (ร้อยละ 35.0)	(43,718)
<b>รวมสินทรัพย์สุทธิที่ได้รับ</b>	<b>81,190</b>
ผลต่างจากการรวมธุรกิจภายใต้การควบคุมเดียวกัน	118,810
<b>สิ่งตอบแทนที่โอนให้</b>	<b>200,000</b>

บริษัท โรงงานเภสัชอุตสาหกรรม เจเอสพี (ประเทศไทย) จำกัด (มหาชน) และบริษัทย่อย  
 หมายเหตุประกอบงบการเงิน  
 สำหรับปีสิ้นสุดวันที่ 31 ธันวาคม 2566

สินทรัพย์ที่ได้มาและหนี้สินที่รับมา

	มูลค่าตามบัญชี (พันบาท)
เงินสดสุทธิที่ได้มาจากการรวมธุรกิจภายใต้การควบคุมเดียวกัน	3,146
เงินสดที่จ่าย	(200,000)
<b>กระแสเงินสดจ่ายสุทธิ</b>	<b>(196,854)</b>

ผลกระทบของการปรับปรุงใหม่ต้องบแสดงฐานะการเงินรวม ณ วันที่ 31 ธันวาคม 2565 และ งบกำไรขาดทุน เบ็ดเสร็จสำหรับปีสิ้นสุดวันที่ 31 ธันวาคม 2565 ของกลุ่มบริษัทมีดังนี้

งบแสดงฐานะการเงิน ณ วันที่	งบการเงินรวม		
	ที่รายงานไว้เดิม	รายการปรับปรุง	ปรับปรุงใหม่
	(พันบาท)		
<b>สินทรัพย์</b>			
<b>สินทรัพย์หมุนเวียน</b>			
เงินสดและรายการเทียบเท่าเงินสด	95,800	4,396	100,196
ลูกหนี้การค้า	71,648	6,115	77,763
ลูกหนี้ตามสัญญาเช่าการเงิน - หมุนเวียน	-	1,748	1,748
ลูกหนี้อื่น	26,195	1,694	27,889
สินค้าคงเหลือ	99,121	246	99,367
สินทรัพย์ต้นทุนของสัญญา - หมุนเวียน	249	-	249
สินทรัพย์ทางการเงินหมุนเวียนอื่น	209,812	-	209,812
สินทรัพย์ไม่หมุนเวียนที่จัดประเภทเป็น			
สินทรัพย์ที่ถือไว้เพื่อขาย	-	1,000	1,000
<b>รวมสินทรัพย์หมุนเวียน</b>	<b>502,825</b>	<b>15,199</b>	<b>518,024</b>

## บริษัท โรงงานเภสัชอุตสาหกรรม เจเอสพี (ประเทศไทย) จำกัด (มหาชน) และบริษัทย่อย

## หมายเหตุประกอบงบการเงิน

สำหรับปีสิ้นสุดวันที่ 31 ธันวาคม 2566

งบแสดงฐานะการเงิน ณ วันที่	งบการเงินรวม		
	ที่รายงานไว้เดิม	รายการปรับปรุง	ปรับปรุงใหม่
		(พันบาท)	
<b>สินทรัพย์ไม่หมุนเวียน</b>			
สินทรัพย์ทางการเงินไม่หมุนเวียนอื่น	8,946	5,989	14,935
ลูกหนี้ตามสัญญาเช่าการเงิน - ไม่หมุนเวียน	-	7,297	7,297
สินทรัพย์ต้นทุนของสัญญา - ไม่หมุนเวียน	677	-	677
เงินให้กู้ยืมระยะยาวแก่บุคคลและกิจการที่ไม่เกี่ยวข้องกัน	-	3,000	3,000
เงินให้กู้ยืมระยะยาวแก่บุคคลและกิจการที่เกี่ยวข้องกัน	-	100,686	100,686
ที่ดิน อาคารและอุปกรณ์	669,080	1,150	670,230
สินทรัพย์ไม่มีตัวตน	5,380	-	5,380
สินทรัพย์ภาษีเงินได้รอการตัดบัญชี	20,062	10,178	30,240
สินทรัพย์ไม่หมุนเวียนอื่น	15,426	617	16,043
<b>รวมสินทรัพย์ไม่หมุนเวียน</b>	<b>719,571</b>	<b>128,917</b>	<b>848,488</b>
<b>รวมสินทรัพย์</b>	<b>1,222,396</b>	<b>144,116</b>	<b>1,366,512</b>
<b>หนี้สินและส่วนของผู้ถือหุ้น</b>			
<b>หนี้สินหมุนเวียน</b>			
เงินเบิกเกินบัญชีและเงินกู้ยืมระยะสั้นจากสถาบันการเงิน	-	19,391	19,391
เจ้าหนี้การค้า	46,161	46	46,207
หนี้สินที่เกิดจากสัญญา - หมุนเวียน	26,781	106	26,887
เจ้าหนี้อื่น	24,375	4,185	28,560
เงินกู้ยืมระยะยาวจากสถาบันการเงินที่ถึงกำหนดชำระภายในหนึ่งปี	6,592	3,464	10,056
ส่วนของหนี้สินตามสัญญาเช่าที่ถึงกำหนดชำระภายในหนึ่งปี	6,454	1,609	8,063

บริษัท โรงงานเภสัชอุตสาหกรรม เจเอสพี (ประเทศไทย) จำกัด (มหาชน) และบริษัทย่อย  
 หมายเหตุประกอบงบการเงิน  
 สำหรับปีสิ้นสุดวันที่ 31 ธันวาคม 2566

งบแสดงฐานะการเงิน ณ วันที่	งบการเงินรวม		
	ที่รายงานไว้เดิม	รายการปรับปรุง (พันบาท)	ปรับปรุงใหม่
		31 ธันวาคม 2565	
ประมาณการหนี้สินหมุนเวียนสำหรับ			
ผลประโยชน์พนักงาน	-	100	100
ภาษีเงินได้นิติบุคคลค้างจ่าย	-	2,738	2,738
<b>รวมหนี้สินหมุนเวียน</b>	<b>110,363</b>	<b>31,639</b>	<b>142,002</b>
<b>หนี้สินไม่หมุนเวียน</b>			
เงินกู้ยืมระยะยาวจากสถาบันการเงิน	37,622	-	37,622
หนี้สินตามสัญญาเช่า	109,426	4,562	113,988
หนี้สินที่เกิดจากสัญญา - ไม่หมุนเวียน	9,952	-	9,952
ประมาณการหนี้สินไม่หมุนเวียนสำหรับ			
ผลประโยชน์พนักงาน	13,008	369	13,377
<b>รวมหนี้สินไม่หมุนเวียน</b>	<b>170,008</b>	<b>4,931</b>	<b>174,939</b>
<b>รวมหนี้สิน</b>	<b>280,371</b>	<b>36,570</b>	<b>316,941</b>
<b>ส่วนของผู้ถือหุ้น</b>			
<b>ทุนเรือนหุ้น</b>			
ทุนจดทะเบียน	341,250	-	341,250
ทุนที่ออกและชำระแล้ว	227,500	-	227,500
ส่วนเกินมูลค่าหุ้น	733,463	-	733,463
ผลต่างจากการรวมธุรกิจภายใต้การควบคุม			
เดียวกัน	(11,539)	-	(11,539)
กำไร (ขาดทุน) สะสม			
จัดสรรแล้ว			
ทุนสำรองตามกฎหมาย	3,862	-	3,862
ขาดทุนสะสม	(11,261)	-	(11,261)
<b>รวมส่วนของผู้ถือหุ้นของบริษัท</b>	<b>942,025</b>	<b>-</b>	<b>942,025</b>

## บริษัท โรงงานเภสัชอุตสาหกรรม เจเอสพี (ประเทศไทย) จำกัด (มหาชน) และบริษัทย่อย

## หมายเหตุประกอบงบการเงิน

สำหรับปีสิ้นสุดวันที่ 31 ธันวาคม 2566

งบแสดงฐานะการเงิน ณ วันที่	งบการเงินรวม		
	ที่รายงานไว้เดิม	รายการปรับปรุง (พันบาท)	ปรับปรุงใหม่
			31 ธันวาคม 2565
ส่วนของผู้ถือหุ้นของบริษัทอื่นในกลุ่มก่อน การจัดโครงสร้างธุรกิจ	-	107,546	107,546
รวมส่วนของผู้ถือหุ้น	942,025	107,546	1,049,571
รวมหนี้สินและส่วนของผู้ถือหุ้น	1,222,396	144,116	1,366,512
<b>งบกำไรขาดทุนเบ็ดเสร็จสำหรับปี สิ้นสุดวันที่ 31 ธันวาคม 2565</b>	<b>ที่รายงานไว้เดิม</b>	<b>รายการปรับปรุง (พันบาท)</b>	<b>ปรับปรุงใหม่</b>
<b>รายได้</b>			
รายได้จากการขาย	428,458	430	428,888
รายได้จากการให้บริการ	-	29,187	29,187
รายได้อื่น	7,996	734	8,730
รวมรายได้	436,454	30,351	466,805
<b>ค่าใช้จ่าย</b>			
ต้นทุนขาย	305,843	374	306,217
ต้นทุนการให้บริการ	-	6,896	6,896
ต้นทุนในการจัดจำหน่าย	73,263	(58)	73,205
ค่าใช้จ่ายในการบริหาร	72,404	8,988	81,392
รวมค่าใช้จ่าย	451,510	16,200	467,710
ขาดทุนจากกิจกรรมดำเนินงาน	(15,056)	14,151	(905)
ต้นทุนทางการเงิน	(7,302)	(1,886)	(9,188)
ผลกำไรจากการวัดมูลค่าสินทรัพย์			
ทางการเงิน	312	8,579	8,891
กลับรายการขาดทุนจากการด้อยค่า (ขาดทุน จากการด้อยค่า) ซึ่งเป็นไปตาม TFRS 9	608	(777)	(169)
ขาดทุนก่อนภาษีเงินได้	(21,438)	20,067	(1,371)

บริษัท โรงงานเภสัชอุตสาหกรรม เจเอสพี (ประเทศไทย) จำกัด (มหาชน) และบริษัทย่อย  
 หมายเหตุประกอบงบการเงิน  
 สำหรับปีสิ้นสุดวันที่ 31 ธันวาคม 2566

งบกำไรขาดทุนเบ็ดเสร็จสำหรับปี สิ้นสุดวันที่ 31 ธันวาคม 2565	ที่รายงานไว้เดิม	งบการเงินรวม	
		รายการปรับปรุง (พันบาท)	ปรับปรุงใหม่
รายได้ (ค่าใช้จ่าย) ภาษีเงินได้	3,955	(5,651)	(1,696)
ขาดทุนสำหรับปี	(17,483)	14,416	(3,067)
กำไร (ขาดทุน) เบ็ดเสร็จอื่นสำหรับปี			
- สุกติจากภาษี	(913)	(133)	(1,046)
กำไร (ขาดทุน) เบ็ดเสร็จรวมสำหรับปี	(18,396)	14,283	(4,113)
การแบ่งปันกำไร (ขาดทุน)			
ส่วนที่เป็นของบริษัทใหญ่	(17,483)	-	(17,483)
ส่วนที่เป็นของบริษัทอื่นในกลุ่มก่อน การจัดโครงสร้างธุรกิจ	-	14,415	14,415
	(17,483)	14,415	(3,068)
การแบ่งปันกำไร (ขาดทุน) เบ็ดเสร็จรวม			
ส่วนที่เป็นของบริษัทใหญ่	(18,395)	-	(18,395)
ส่วนที่เป็นของบริษัทอื่นในกลุ่มก่อน การจัดโครงสร้างธุรกิจ	-	14,282	14,282
	(18,395)	14,282	(4,113)
ขาดทุนต่อหุ้นขั้นพื้นฐาน (บาท)	(0.04)	-	(0.04)
ขาดทุนต่อหุ้นปรับลด (บาท)	(0.04)	-	(0.04)

## บริษัท โรงงานเภสัชอุตสาหกรรม เจเอสพี (ประเทศไทย) จำกัด (มหาชน) และบริษัทย่อย

## หมายเหตุประกอบงบการเงิน

สำหรับปีสิ้นสุดวันที่ 31 ธันวาคม 2566

## 5 บุคคลหรือกิจการที่เกี่ยวข้องกัน

ความสัมพันธ์ที่มีกับบริษัทใหญ่ บริษัทใหญ่ในลำดับสูงสุด บริษัทย่อย และบริษัทร่วม ได้เปิดเผยในหมายเหตุข้อ 19 และ 10 สำหรับบุคคลหรือกิจการอื่นที่เกี่ยวข้องกันที่มีรายการระหว่างกันที่มีนัยสำคัญกับกลุ่มบริษัทในระหว่างปีมีดังต่อไปนี้

ชื่อกิจการ	ประเทศที่จัดตั้ง			
	/สัญชาติ	ลักษณะความสัมพันธ์		
บริษัท เซเวนเคย์ โคอะลิซีส จำกัด	ไทย	มีกรรมกรร่วมกัน		
ผู้บริหารสำคัญ	ไทย	บุคคลที่มีอำนาจและความรับผิดชอบการวางแผน		
		สั่งการและควบคุมกิจกรรมต่างๆ ของบริษัทไม่ว่าทางตรงหรือทางอ้อม ทั้งนี้ รวมถึงกรรมการ (ไม่ว่าจะทำหน้าที่ในระดับบริหารหรือไม่) ของบริษัท		
รายการที่สำคัญกับบุคคลหรือกิจการที่เกี่ยวข้องกัน	งบการเงินรวม	งบการเงินเฉพาะกิจการ		
สำหรับปีสิ้นสุดวันที่ 31 ธันวาคม	2566	2565	2566	2565
	(ปรับปรุงใหม่)			
	(พันบาท)			
<b>บริษัทใหญ่ในลำดับสูงสุด</b>				
ดอกเบี้ยจ่ายของหนี้สินตามสัญญาเช่า	1,185	1,208	1,185	1,208
<b>บริษัทย่อย</b>				
ขายสินค้า	-	-	593	-
ดอกเบี้ยรับ	-	-	2,885	172
รายได้อื่น	-	-	97	-
ซื้อสินค้า	-	-	106	-
ค่าใช้จ่ายอื่น	-	-	77	-
<b>บริษัทร่วม</b>				
ดอกเบี้ยรับ	645	-	-	-
ค่าใช้จ่ายอื่น	4,714	-	-	-



## บริษัท โรงงานเภสัชอุตสาหกรรม เจเอสพี (ประเทศไทย) จำกัด (มหาชน) และบริษัทย่อย

## หมายเหตุประกอบงบการเงิน

สำหรับปีสิ้นสุดวันที่ 31 ธันวาคม 2566

รายการที่สำคัญกับบุคคลหรือกิจการที่เกี่ยวข้องกัน	งบการเงินรวม		งบการเงินเฉพาะกิจการ	
สำหรับปีสิ้นสุดวันที่ 31 ธันวาคม	2566	2565	2566	2565
	(ปรับปรุงใหม่)			
	(พันบาท)			
<b>บุคคลและกิจการอื่นที่เกี่ยวข้องกัน</b>				
ขายสินค้า	14,199	-	-	19
ดอกเบี้ยจ่าย	220	-	-	-
ค่าใช้จ่ายอื่น	-	-	-	331
<b>ผู้บริหารสำคัญ</b>				
ดอกเบี้ยจ่ายของหนี้สินตามสัญญาเช่า	3,094	3,156	3,094	3,156
ดอกเบี้ยจ่าย	330	-	-	-
ค่าตอบแทนผู้บริหารสำคัญ				
ผลประโยชน์ระยะสั้นของพนักงาน	23,413	22,334	22,258	22,334
ผลประโยชน์หลังออกจากงาน	472	293	421	293
รวมค่าตอบแทนผู้บริหารสำคัญ	<u>23,885</u>	<u>22,627</u>	<u>22,679</u>	<u>22,627</u>
<b>ยอดคงเหลือกับบุคคลหรือกิจการที่เกี่ยวข้องกัน</b>	<b>งบการเงินรวม</b>		<b>งบการเงินเฉพาะกิจการ</b>	
<b>ณ วันที่ 31 ธันวาคม</b>	<b>2566</b>	<b>2565</b>	<b>2566</b>	<b>2565</b>
	(ปรับปรุงใหม่)			
	(พันบาท)			
<b>ลูกหนี้การค้า</b>				
บริษัทย่อย	-	-	94	-
บุคคลและกิจการอื่นที่เกี่ยวข้องกัน	3,681	-	-	-
<b>รวม</b>	<u><b>3,681</b></u>	<u><b>-</b></u>	<u><b>94</b></u>	<u><b>-</b></u>
<b>เงินให้กู้ยืมระยะสั้น</b>				
บริษัทย่อย	-	-	89,800	13,500
<b>รวม</b>	<u><b>-</b></u>	<u><b>-</b></u>	<u><b>89,800</b></u>	<u><b>13,500</b></u>

## บริษัท โรงงานเภสัชอุตสาหกรรม เจเอสพี (ประเทศไทย) จำกัด (มหาชน) และบริษัทย่อย

## หมายเหตุประกอบงบการเงิน

สำหรับปีสิ้นสุดวันที่ 31 ธันวาคม 2566

ยอดคงเหลือกับบุคคลหรือกิจการที่เกี่ยวข้องกัน ณ วันที่ 31 ธันวาคม	งบการเงินรวม		งบการเงินเฉพาะกิจการ	
	2566	2565	2566	2565
		(ปรับปรุงใหม่)		
		(พันบาท)		
<b>เงินให้กู้ยืมระยะยาว</b>				
บริษัทร่วม	5,000	-	-	-
ผู้บริหารสำคัญ	-	100,686	-	-
<b>รวม</b>	<b>5,000</b>	<b>100,686</b>	<b>-</b>	<b>-</b>
<b>ลูกหนี้อื่น</b>				
บริษัทย่อย	-	-	734	57
บริษัทร่วม	2,172	-	-	-
<b>รวม</b>	<b>2,172</b>	<b>-</b>	<b>734</b>	<b>57</b>
<b>เจ้าหนี้อื่น</b>				
ผู้บริหารสำคัญ	1,788	1,556	1,600	1,556
บุคคลและกิจการอื่นที่เกี่ยวข้องกัน	19	-	-	-
<b>รวม</b>	<b>1,807</b>	<b>1,556</b>	<b>1,600</b>	<b>1,556</b>
<b>เงินกู้ยืมระยะยาว</b>				
ผู้บริหารสำคัญ	6,000	-	-	-
บุคคลที่เกี่ยวข้องกัน	4,000	-	-	-
<b>รวม</b>	<b>10,000</b>	<b>-</b>	<b>-</b>	<b>-</b>
<b>หนี้สินตามสัญญาเช่า</b>				
บริษัทใหญ่ในลำดับสูงสุด	26,363	26,911	26,363	26,911
ผู้บริหารสำคัญ	68,856	70,290	68,856	70,290
<b>รวม</b>	<b>95,219</b>	<b>97,201</b>	<b>95,219</b>	<b>97,201</b>

บริษัท โรงงานเภสัชอุตสาหกรรม เจเอสพี (ประเทศไทย) จำกัด (มหาชน) และบริษัทย่อย  
 หมายเหตุประกอบงบการเงิน  
 สำหรับปีสิ้นสุดวันที่ 31 ธันวาคม 2566

**สัญญาสำคัญที่ทำกับบุคคลหรือกิจการที่เกี่ยวข้องกัน**

**สัญญาเช่า**

**บริษัทใหญ่ในลำดับสูงสุด**

เมื่อวันที่ 1 มกราคม 2564 บริษัทได้ทำสัญญาเช่าที่ดินพร้อมสิ่งปลูกสร้างเพื่อใช้เป็นสถานที่ประกอบกิจการของสำนักงานใหญ่กับบริษัทใหญ่ในลำดับสูงสุด มีระยะเวลาเช่า 3 ปี ตั้งแต่วันที่ 1 มกราคม 2564 ถึงวันที่ 31 ธันวาคม 2566 ในอัตราค่าเช่าเดือนละ 0.1 ล้านบาท โดยบริษัทสามารถต่ออายุสัญญาเช่าได้อีกสองครั้งคราวละ 3 ปี และ 1 ปี ตามลำดับนับจากวันสิ้นสุดสัญญาแต่ละครั้ง โดยอัตราค่าเช่าจะปรับเพิ่มขึ้นร้อยละ 10.0 สำหรับการต่ออายุสัญญาเช่าแต่ละครั้ง

เมื่อวันที่ 30 มิถุนายน 2564 บริษัทได้ทำบันทึกข้อตกลงเพิ่มเติมแนบท้ายสัญญาเช่าที่ดินพร้อมสิ่งปลูกสร้างกับบริษัทใหญ่ในลำดับสูงสุด เพื่อแก้ไขเงื่อนไขในสัญญาเช่าเป็นระยะเวลาเช่า 19 ปี ตั้งแต่วันที่ 1 มกราคม 2564 ถึงวันที่ 31 ธันวาคม 2582 ในอัตราค่าเช่าเดือนละ 0.1 ล้านบาท ซึ่งอัตราค่าเช่าเพิ่มขึ้นร้อยละ 10.0 เป็นประจำทุก 3 ปี และมีสิทธิต่ออายุสัญญาเช่าก่อนผู้อื่น และในระหว่างที่สัญญาเช่าดังกล่าวยังมีผลบังคับใช้ หากผู้ให้เช่ามีความประสงค์จะขายหรือโอนสิทธิที่เช่า ผู้ให้เช่าจะต้องแจ้งให้บริษัททราบเพื่อให้บริษัทพิจารณาซื้อสิทธิที่เช่าก่อนผู้อื่น

**ผู้บริหารสำคัญ**

เมื่อวันที่ 30 มิถุนายน 2564 บริษัทได้ทำบันทึกข้อตกลงเพิ่มเติมแนบท้ายสัญญาเช่าที่ดินพร้อมสิ่งปลูกสร้างเพื่อใช้เป็นสถานที่ประกอบกิจการของสำนักงานใหญ่กับผู้บริหารสำคัญ เพื่อแก้ไขเงื่อนไขในสัญญาเช่าจากระยะเวลาเช่า 10 ปี ตั้งแต่วันที่ 1 มกราคม 2561 ถึงวันที่ 31 ธันวาคม 2570 ในอัตราค่าเช่าเดือนละ 0.4 ล้านบาท และอัตราค่าเช่าเพิ่มขึ้นร้อยละ 10.0 เป็นประจำทุก 3 ปี เป็นระยะเวลาเช่า 22 ปี ตั้งแต่วันที่ 1 มกราคม 2561 ถึงวันที่ 31 ธันวาคม 2582 โดยอัตราค่าเช่าตั้งแต่วันที่ 1 มกราคม 2564 เป็นอัตราค่าเช่าเดือนละ 0.4 ล้านบาท ซึ่งอัตราค่าเช่าจะปรับเพิ่มขึ้นร้อยละ 10.0 เป็นประจำทุก 3 ปี และมีสิทธิต่ออายุสัญญาเช่าก่อนผู้อื่น และในระหว่างที่สัญญาเช่าดังกล่าวยังมีผลบังคับใช้ หากผู้ให้เช่ามีความประสงค์จะขายหรือโอนสิทธิที่เช่า ผู้ให้เช่าจะต้องแจ้งให้บริษัททราบเพื่อให้บริษัทพิจารณาซื้อสิทธิที่เช่าก่อนผู้อื่น

## บริษัท โรงงานเภสัชอุตสาหกรรม เจเอสพี (ประเทศไทย) จำกัด (มหาชน) และบริษัทย่อย

### หมายเหตุประกอบงบการเงิน

สำหรับปีสิ้นสุดวันที่ 31 ธันวาคม 2566

เงินสดจ่ายชำระหนี้สินตามสัญญาเช่ารวมดอกเบี้ยจ่ายของหนี้สินตามสัญญาเช่าสำหรับสัญญาเช่ากับบริษัทใหญ่ในลำดับสูงสุด และผู้บริหารสำคัญ สำหรับปีสิ้นสุดวันที่ 31 ธันวาคม 2566 มีจำนวน 1.6 ล้านบาท และ 4.3 ล้านบาท ตามลำดับ (2565 : บริษัทใหญ่ในลำดับสูงสุด และผู้บริหารสำคัญ มีจำนวน 1.7 ล้านบาท และ 4.5 ล้านบาท ตามลำดับ)

#### บริษัทร่วม

เมื่อวันที่ 30 กรกฎาคม 2565 บริษัทย่อยในฐานะผู้ให้เช่าได้ทำสัญญาเช่ากับบริษัทร่วมเพื่อให้เช่าอุปกรณ์ มีระยะเวลาเช่า 5 ปี ตั้งแต่วันที่ 15 สิงหาคม 2565 ถึงวันที่ 14 สิงหาคม 2570 โดยมีค่าเช่าเดือนละ 0.1 ล้านบาท และให้สิทธิแก่ผู้เช่าในการซื้ออุปกรณ์ในราคา 0.3 ล้านบาท เมื่อครบกำหนดสัญญา

เมื่อวันที่ 30 กรกฎาคม 2565 บริษัทย่อยในฐานะผู้ให้เช่าได้ทำสัญญาเช่ากับบริษัทร่วมเพื่อให้เช่าอุปกรณ์ มีระยะเวลาเช่า 5 ปี ตั้งแต่วันที่ 1 กันยายน 2565 ถึงวันที่ 31 สิงหาคม 2570 โดยมีค่าเช่าเดือนละ 0.1 ล้านบาท และให้สิทธิแก่ผู้เช่าในการซื้ออุปกรณ์ในราคา 0.5 ล้านบาท เมื่อครบกำหนดสัญญา

เมื่อวันที่ 1 ตุลาคม 2566 บริษัทย่อยและบริษัทร่วมได้ทำบันทึกข้อตกลงเพื่อยกเลิกสัญญาเช่าอุปกรณ์ทั้งหมด ส่งผลให้บริษัทย่อยบันทึกผลขาดทุนจากการเปลี่ยนแปลงสัญญาเช่าจำนวน 4.4 ล้านบาท ในงบกำไรขาดทุนเบ็ดเสร็จ สำหรับปีสิ้นสุดวันที่ 31 ธันวาคม 2566

#### สัญญาให้กู้ยืมเงินระยะสั้น

##### บริษัทย่อย

เมื่อวันที่ 20 กันยายน 2565 บริษัทในฐานะผู้ให้กู้ได้ทำสัญญาให้กู้ยืมเงินระยะสั้น ประเภทตัวสัญญาใช้เงินกับบริษัทย่อยเพื่อใช้ในการดำเนินงานในจำนวนเงินรวมไม่เกิน 40.0 ล้านบาท โดยมีอัตราดอกเบี้ยร้อยละ 5 ต่อปี ณ วันที่ 31 ธันวาคม 2566 บริษัทย่อยเบิกรับเงินกู้จากสัญญาให้กู้ยืมระยะสั้นดังกล่าวจำนวน 40.0 ล้านบาท โดยมีกำหนดชำระคืนทั้งจำนวนภายในเดือนมกราคมถึงเมษายน 2567 (2565 : 13.5 ล้านบาท โดยมีกำหนดชำระคืนทั้งจำนวนภายในวันที่ 27 มกราคม 2566)

เมื่อวันที่ 23 พฤษภาคม 2566 บริษัทในฐานะผู้ให้กู้ได้ทำสัญญาให้กู้ยืมเงินระยะสั้น ประเภทตัวสัญญาใช้เงินกับบริษัทย่อยเพื่อใช้ในการดำเนินงานในจำนวนเงินรวมไม่เกิน 20.0 ล้านบาท โดยมีอัตราดอกเบี้ยร้อยละ 5 ต่อปี

## บริษัท โรงงานเภสัชอุตสาหกรรม เจเอสพี (ประเทศไทย) จำกัด (มหาชน) และบริษัทย่อย

### หมายเหตุประกอบงบการเงิน

สำหรับปีสิ้นสุดวันที่ 31 ธันวาคม 2566

เมื่อวันที่ 5 กันยายน 2566 บริษัทได้ทำบันทึกข้อตกลงเพิ่มเติมสำหรับสัญญาให้กู้ยืมเงินระยะสั้น ประเภทตัวสัญญา ใช้เงินกับบริษัทย่อยจำนวนเงินรวมไม่เกิน 20.0 ล้านบาท โดยแก้ไขอัตราดอกเบี้ยจากร้อยละ 5 ต่อปี เป็นอัตราดอกเบี้ยขั้นต่ำต่อปีที่ธนาคารกำหนดเรียกเก็บจากลูกค้ารายใหญ่ชั้นดี (MLR) เฉลี่ยจากธนาคารพาณิชย์ 4 แห่ง บวกส่วนเพิ่มร้อยละ 0.7 ต่อปี ณ วันที่ 31 ธันวาคม 2566 บริษัทย่อยเบิกรับเงินกู้จากสัญญาให้กู้ยืมระยะสั้นดังกล่าวจำนวน 20.0 ล้านบาท โดยมีกำหนดชำระคืนทั้งจำนวนภายในเดือนมกราคม 2567

เมื่อวันที่ 30 มิถุนายน 2566 บริษัทในฐานะผู้ให้กู้ได้ทำสัญญาให้กู้ยืมเงินระยะสั้น ประเภทตัวสัญญาใช้เงินกับบริษัทย่อยเพื่อใช้ในการดำเนินงานในจำนวนเงินรวมไม่เกิน 10.0 ล้านบาท โดยมีอัตราดอกเบี้ยร้อยละ 5 ต่อปี

เมื่อวันที่ 5 กันยายน 2566 บริษัทได้ทำบันทึกข้อตกลงเพิ่มเติมสำหรับสัญญาให้กู้ยืมเงินระยะสั้น ประเภทตัวสัญญา ใช้เงินกับบริษัทย่อยจำนวนเงินรวมไม่เกิน 10.0 ล้านบาท โดยแก้ไขอัตราดอกเบี้ยจากร้อยละ 5 ต่อปี เป็นร้อยละ 5.5 ต่อปี ณ วันที่ 31 ธันวาคม 2566 บริษัทย่อยเบิกรับเงินกู้จากสัญญาให้กู้ยืมระยะสั้นดังกล่าวจำนวน 8.8 ล้านบาท โดยมีกำหนดชำระคืนทั้งจำนวนภายในเดือนมกราคม 2567

เมื่อวันที่ 5 กันยายน 2566 บริษัทในฐานะผู้ให้กู้ได้ทำสัญญาให้กู้ยืมเงินระยะสั้น ประเภทตัวสัญญาใช้เงินกับบริษัทย่อยเพื่อใช้ในการดำเนินงานในจำนวนเงินรวมไม่เกิน 30.0 ล้านบาท โดยมีอัตราดอกเบี้ยเป็นอัตราดอกเบี้ยขั้นต่ำต่อปีที่ธนาคารกำหนดเรียกเก็บจากลูกค้ารายใหญ่ชั้นดี (MLR) เฉลี่ยจากธนาคารพาณิชย์ 4 แห่ง บวกส่วนเพิ่มร้อยละ 0.7 ต่อปี ณ วันที่ 31 ธันวาคม 2566 บริษัทย่อยเบิกรับเงินกู้จากสัญญาให้กู้ยืมระยะสั้นดังกล่าวจำนวน 21.0 ล้านบาท โดยมีกำหนดชำระคืนทั้งจำนวนภายในเดือนมกราคมถึงเมษายน 2567

### สัญญาให้กู้ยืมเงินระยะยาว

#### บริษัทร่วม

เมื่อวันที่ 28 พฤศจิกายน 2565 บริษัทย่อยได้ทำสัญญาให้กู้ยืมระยะยาวกับบริษัทร่วมเพื่อใช้ในการดำเนินงาน วงเงินจำนวน 5.0 ล้านบาท ในอัตราดอกเบี้ยร้อยละ 8.5 ต่อปี ครบกำหนดชำระคืนเงินกู้ยืมทั้งหมดภายในวันที่ 28 ธันวาคม 2568 ทั้งนี้ ณ วันที่ 31 ธันวาคม 2565 บริษัทร่วมเบิกรับเงินกู้ยืมระยะยาวดังกล่าวแล้วจำนวน 3.0 ล้านบาทโดยแสดงรายการเป็น “เงินให้กู้ยืมระยะยาวจากกิจการที่ไม่เกี่ยวข้องกัน”

เมื่อวันที่ 1 กุมภาพันธ์ 2566 บริษัทร่วมเบิกรับเงินกู้ยืมระยะยาวอีกจำนวน 2.0 ล้านบาท ณ วันที่ 31 ธันวาคม 2566 บริษัทย่อยมีเงินให้กู้ยืมระยะยาวจำนวน 5.0 ล้านบาท โดยแสดงรายการเป็น “เงินให้กู้ยืมระยะยาวจากกิจการที่เกี่ยวข้องกัน”

## บริษัท โรงงานเภสัชอุตสาหกรรม เจเอสพี (ประเทศไทย) จำกัด (มหาชน) และบริษัทย่อย

### หมายเหตุประกอบงบการเงิน

สำหรับปีสิ้นสุดวันที่ 31 ธันวาคม 2566

#### ผู้บริหารสำคัญ

ในระหว่างปี 2558 ถึงปี 2566 บริษัทย่อยได้ทำสัญญาให้กู้ยืมเงินระยะยาวกับบริษัทใหญ่ในลำดับสูงสุดและผู้บริหารสำคัญหลายฉบับจำนวนเงินรวม 204.4 ล้านบาท มีกำหนดชำระคืนในปี 2571 โดยไม่มีการคดดอกเบี้ยระหว่างกัน บริษัทรับรู้รายได้หรือรายจ่ายในแต่ละงวดตามอายุของเงินให้กู้ด้วยวิธีอัตราดอกเบี้ยที่แท้จริงตามมาตรฐานการรายงานทางการเงินที่เกี่ยวข้อง ณ วันที่ 31 ธันวาคม 2565 บริษัทย่อยมีเงินให้กู้ยืมระยะยาวจำนวน 150.3 ล้านบาท

เมื่อวันที่ 17 สิงหาคม 2566 บริษัทย่อยได้ทำบันทึกข้อตกลงรับชำระเงินกู้คืนกับบริษัทใหญ่ในลำดับสูงสุดและผู้บริหารสำคัญ โดยบริษัทย่อยได้รับชำระเงินให้กู้ยืมระยะยาวจำนวน 132.1 ล้านบาท เป็นหุ้นสามัญของบริษัท เมคิส คอร์ปอเรชั่น จำกัด จำนวน 44,000 หุ้น ซึ่งเท่ากับมูลค่ายุติธรรมของหุ้นสามัญที่ประเมินโดยที่ปรึกษาทางการเงินอิสระ และบริษัทย่อยได้รับชำระเงินกู้ยืมระยะยาวที่เหลือจำนวน 18.2 ล้านบาท เป็นเงินสดในระหว่างปีสิ้นสุดวันที่ 31 ธันวาคม 2566

#### สัญญากู้ยืมเงินระยะยาว

#### ผู้บริหารสำคัญ

เมื่อวันที่ 1 มิถุนายน 2565 บริษัทย่อยได้ทำสัญญากู้ยืมเงินกับผู้บริหารสำคัญเพื่อใช้ในการดำเนินงานจำนวน 6.0 ล้านบาท เป็นระยะเวลา 3 ปี โดยมีอัตราดอกเบี้ยร้อยละ 5.5 ต่อปี

#### บุคคลที่เกี่ยวข้องกัน

เมื่อวันที่ 1 มิถุนายน 2565 บริษัทย่อยได้ทำสัญญากู้ยืมเงินกับบุคคลที่เกี่ยวข้องกันเพื่อใช้ในการดำเนินงานจำนวน 4.0 ล้านบาท เป็นระยะเวลา 3 ปี โดยมีอัตราดอกเบี้ยร้อยละ 5.5 ต่อปี

## บริษัท โรงงานเภสัชอุตสาหกรรม เจเอสพี (ประเทศไทย) จำกัด (มหาชน) และบริษัทย่อย

## หมายเหตุประกอบงบการเงิน

สำหรับปีสิ้นสุดวันที่ 31 ธันวาคม 2566

## 6 เงินสดและรายการเทียบเท่าเงินสด

	งบการเงินรวม		งบการเงินเฉพาะกิจการ	
	2566	2565	2566	2565
	(ปรับปรุงใหม่)			
	(พันบาท)			
เงินสดในมือ	77	99	30	55
เงินฝากธนาคาร	20,577	100,097	10,666	91,281
<b>รวม</b>	<b>20,654</b>	<b>100,196</b>	<b>10,696</b>	<b>91,336</b>

## 7 ลูกหนี้การค้า

	งบการเงินรวม		งบการเงินเฉพาะกิจการ	
	2566	2565	2566	2565
	(ปรับปรุงใหม่)			
	(พันบาท)			
ยังไม่ครบกำหนดชำระ	38,832	43,596	24,579	43,580
เกินกำหนดชำระ				
น้อยกว่า 3 เดือน	41,952	32,981	32,193	26,882
3 - 6 เดือน	6,541	1,118	3,154	1,118
6 - 12 เดือน	2,967	72	495	72
มากกว่า 12 เดือน	8,155	4,316	3,650	3,539
<b>รวม</b>	<b>98,447</b>	<b>82,083</b>	<b>64,071</b>	<b>75,191</b>
หัก ค่าเผื่อผลขาดทุนด้านเครดิต ที่คาดว่าจะเกิดขึ้น	(10,531)	(4,320)	(3,701)	(3,543)
<b>สุทธิ</b>	<b>87,916</b>	<b>77,763</b>	<b>60,370</b>	<b>71,648</b>



## บริษัท โรงงานเภสัชอุตสาหกรรม เจเอสพี (ประเทศไทย) จำกัด (มหาชน) และบริษัทย่อย

## หมายเหตุประกอบงบการเงิน

สำหรับปีสิ้นสุดวันที่ 31 ธันวาคม 2566

	งบการเงินรวม		งบการเงินเฉพาะกิจการ	
	2566	2565	2566	2565
	(ปรับปรุงใหม่)			
	(พันบาท)			
<b>ค่าเพื่อผลขาดทุนด้านเครดิตที่คาดว่าจะเกิดขึ้น</b>				
ณ วันที่ 1 มกราคม	4,320	4,162	3,543	4,162
ได้มาจากการรวมธุรกิจ	6,868	-	-	-
เพิ่มขึ้น	158	169	158	-
กลับรายการ	(815)	-	-	(608)
ตัดบัญชี	-	(11)	-	(11)
<b>ณ วันที่ 31 ธันวาคม</b>	<b>10,531</b>	<b>4,320</b>	<b>3,701</b>	<b>3,543</b>

ข้อมูลเกี่ยวกับความเสี่ยงด้านเครดิตเปิดเผยในหมายเหตุข้อ 24 (ข.1)

## บริษัท โรงงานเภสัชอุตสาหกรรม เจเอสพี (ประเทศไทย) จำกัด (มหาชน) และบริษัทย่อย

## หมายเหตุประกอบงบการเงิน

สำหรับปีสิ้นสุดวันที่ 31 ธันวาคม 2566

## 8 สินค้าคงเหลือ

	งบการเงินรวม		งบการเงินเฉพาะกิจการ	
	2566	2565	2566	2565
	(ปรับปรุงใหม่)			
	(พันบาท)			
สินค้าสำเร็จรูป	62,512	57,644	59,909	57,593
สินค้าระหว่างผลิต	6,623	6,459	5,332	6,459
วัตถุดิบ	31,650	32,715	27,198	32,533
บรรจุภัณฑ์	19,362	20,565	19,297	20,551
<b>รวม</b>	<b>120,147</b>	<b>117,383</b>	<b>111,736</b>	<b>117,136</b>
หัก ค่าเผื่อมูลค่าสินค้าลดลง	(17,997)	(18,015)	(17,884)	(18,015)
<b>สุทธิ</b>	<b>102,150</b>	<b>99,368</b>	<b>93,852</b>	<b>99,121</b>
ต้นทุนของสินค้าคงเหลือที่บันทึกรวมใน				
บัญชีต้นทุนขายและต้นทุนการให้บริการ				
- ต้นทุนขายและต้นทุนการให้บริการ	431,207	304,150	355,516	296,881
- (กลับรายการ) การปรับลดมูลค่าเป็น				
มูลค่าสุทธิที่คาดว่าจะได้รับ	(104)	8,962	(131)	8,962
<b>รวม</b>	<b>431,103</b>	<b>313,112</b>	<b>355,385</b>	<b>305,843</b>

## บริษัท โรงงานเภสัชอุตสาหกรรม เอเอสพี (ประเทศไทย) จำกัด (มหาชน) และบริษัทย่อย

## หมายเหตุประกอบงบการเงิน

## สำหรับปีสิ้นสุดวันที่ 31 ธันวาคม 2566

## 9 เงินลงทุนในบริษัทร่วม

	งบการเงินรวม				
	ประเภทที่	สัดส่วน	มูลค่าตามวิธีส่วนได้เสีย	เงินปันผลรับ	
	ดำเนินงาน	ราคาทุน	2566	2565	(พันบาท)
	ธุรกิจ	ทุนชำระแล้ว	2566	2565	
	ลักษณะธุรกิจ	ความเป็นเจ้าของ	2566	2565	
			(ร้อยละ)		
<b>บริษัทร่วม</b>					
บริษัท เมดิส	จำหน่ายสินค้าอุปโภค				
คอร์ปอเรชั่น	บริโภคและให้บริการสื่อ				
จำกัด	โฆษณาผ่านผู้จำหน่าย				
	สินค้าอัตโนมัติ	ไทย	44	-	10,000
					-
<b>รวม</b>			<b>132,144</b>	<b>-</b>	<b>132,721</b>
			<b>132,144</b>	<b>-</b>	<b>132,721</b>

กลุ่มบริษัท ไม่มีเงินลงทุนในบริษัทร่วม ซึ่งจดทะเบียนในตลาดหลักทรัพย์ ดังนั้นจึงไม่มีราคาเปิดต่อสาธารณะชน

กลุ่มบริษัท ระบุส่วนแบ่งกำไรของเงินลงทุนที่บันทึกตามวิธีส่วนได้เสียเพิ่มเติมจากกำไรของบริษัทร่วมจำนวน 0.6 ล้านบาท (2565 : ไม่มี)

## บริษัท โรงงานเภสัชอุตสาหกรรม เจเอสพี (ประเทศไทย) จำกัด (มหาชน) และบริษัทย่อย

## หมายเหตุประกอบงบการเงิน

สำหรับปีสิ้นสุดวันที่ 31 ธันวาคม 2566

รายการเคลื่อนไหวที่มีสาระสำคัญ	งบการเงินรวม	
สำหรับปีสิ้นสุดวันที่ 31 ธันวาคม	2566	2565
	(พันบาท)	

## บริษัทร่วม

ซื้อเงินลงทุนในบริษัท เมดิส คอร์ปอเรชั่น จำกัด	132,144	-
--	---------	---

ในเดือนสิงหาคม 2566 กลุ่มบริษัทได้หุ้นสามัญในบริษัท เมดิส คอร์ปอเรชั่น จำกัด จำนวน 44,000 หุ้น คิดเป็นร้อยละ 44.0 ของทุนจดทะเบียนและชำระแล้ว เป็นจำนวนเงินรวม 132.1 ล้านบาท โดยเป็นการรับชำระเงินให้กู้ยืมระยะยาวแก่ผู้บริหารสำคัญของบริษัทย่อย (ดูหมายเหตุข้อ 5)

## บริษัทร่วมที่มีสาระสำคัญ

ตารางต่อไปนี้เป็นสรุปข้อมูลทางการเงินของบริษัทร่วมที่มีสาระสำคัญซึ่งนำเสนออยู่ในงบการเงินของบริษัทร่วมปรับปรุงด้วยการปรับมูลค่ายุติธรรม ณ วันที่ซื้อ และความแตกต่างของนโยบายการบัญชี การกระทบยอดรายการระหว่างข้อมูลทางการเงิน โดยสรุปดังกล่าวกับมูลค่าตามบัญชีของส่วนได้เสียของกลุ่มบริษัทในกิจการ

	บริษัท เมดิส คอร์ปอเรชั่น จำกัด	
	2566	
	(พันบาท)	
รายได้	5,127	
กำไรขาดทุนเบ็ดเสร็จรวม (ร้อยละ 100)	2,019	
กำไรขาดทุนเบ็ดเสร็จรวมส่วนที่เป็นของกลุ่มบริษัท	577	
สินทรัพย์หมุนเวียน	2,170	
สินทรัพย์ไม่หมุนเวียน	3,413	
หนี้สินหมุนเวียน	(10,720)	
หนี้สินไม่หมุนเวียน	(9,631)	
หนี้สินสุทธิ (ร้อยละ 100)	(14,768)	
หนี้สินสุทธิส่วนที่เป็นของกลุ่มบริษัท	(6,498)	
ค่าความนิยม	139,219	
มูลค่าตามบัญชีของเงินลงทุนในบริษัทร่วม	132,721	

บริษัท โรงงานเภสัชอุตสาหกรรม เจเอสพี (ประเทศไทย) จำกัด (มหาชน) และบริษัทย่อย  
หมายเหตุประกอบงบการเงิน  
ถ้ารัับปีสิ้นสุดวันที่ 31 ธันวาคม 2566

10 เงินลงทุนในบริษัทย่อย

เงินลงทุนในบริษัทย่อย ณ วันที่ 31 ธันวาคม 2566 และ 2565 และเงินปันผลสำหรับแต่ละปีสิ้นสุดวันเดียวกัน มีดังนี้

	ลักษณะธุรกิจ	ประเภทที่	สัดส่วน	งบการเงินเฉพาะกิจการ				
				ความเป็นเจ้าของ	ทุนชำระแล้ว	ราคาทุน	เงินปันผล	
			2566	2565	2566	2565	2566	2565
			(ร้อยละ)					
			(พันบาท)					
<b>บริษัทย่อยทางตรง</b>								
บริษัท แคร่ชูติก จำกัด	วิจัยพัฒนาผลิตภัณฑ์	ไทย	99.99	99.99	30,000	30,000	30,000	-
	ผลิตและจำหน่ายผลิตภัณฑ์							
บริษัท เกรซ วอเตอร์	เสริมอาหารและเครื่องสำอาง	ไทย	99.99	99.99	30,000	30,000	-	-
	ผลิตและจำหน่ายยาและ							
เมด จำกัด	อุปกรณ์ที่เกี่ยวข้องกับการฟอกไต	ไทย	52.80	-	40,000	-	43,900	-
บริษัท เจเอสพี ฟาร์มา	ลงทุนในกิจการอื่น	ไทย	99.99	-	200,000	-	199,999	-
โสตติง จำกัด								
<b>รวม</b>					<b>270,000</b>	<b>30,000</b>	<b>273,899</b>	<b>30,000</b>

บริษัท โรงงานเภสัชอุตสาหกรรม เจเอสพี (ประเทศไทย) จำกัด (มหาชน) และบริษัทย่อย  
 หมายเหตุประกอบงบการเงิน  
 สำหรับปีสิ้นสุดวันที่ 31 ธันวาคม 2566

รายละเอียดการเพิ่มขึ้นของเงินลงทุนในบริษัทย่อยในระหว่างปีสิ้นสุดวันที่ 31 ธันวาคม 2566 และ 2565 มีดังนี้

	งบการเงินเฉพาะกิจการ	
	2566	2565
	(ล้านบาท)	
ลงทุนใหม่ในบริษัท แคร่ชูติก จำกัด	-	30,000
ซื้อเงินลงทุนในบริษัท เกรซ วอเตอร์ เมด จำกัด	43,900	-
ลงทุนใหม่ในบริษัท เจเอสพี ฟาร์มา โฮลดิ้ง จำกัด	199,999	-
<b>รวม</b>	<b>243,899</b>	<b>30,000</b>

การเพิ่มเงินลงทุนในระหว่างปีในบริษัทย่อยทางตรง

ปี 2566

เมื่อวันที่ 23 พฤษภาคม 2566 บริษัทได้ลงทุนร้อยละ 52.8 ในบริษัท เกรซ วอเตอร์ เมด จำกัด ซึ่งเป็นบริษัทที่จัดตั้งขึ้นในประเทศไทย มีทุนจดทะเบียนและทุนที่ชำระแล้วเป็นจำนวน 40.0 ล้านบาท (แบ่งออกเป็นหุ้นสามัญจำนวน 40,000 หุ้น มูลค่าที่ตราไว้หุ้นละ 1,000 บาท)

เมื่อวันที่ 2 กุมภาพันธ์ 2566 คณะกรรมการของบริษัทมีมติอนุมัติให้จัดตั้งบริษัท เจเอสพี ฟาร์มา โฮลดิ้ง จำกัด เพื่อประกอบธุรกิจร่วมลงทุนในนิติบุคคลอื่น โดยมีทุนจดทะเบียนจำนวน 200.0 ล้านบาท (แบ่งออกเป็นหุ้นสามัญจำนวน 2,000,000 หุ้น มูลค่าที่ตราไว้หุ้นละ 100 บาท) และให้เรียกชำระค่าหุ้นในอัตราร้อยละ 100 คิดเป็นจำนวนเงิน 200.0 ล้านบาท บริษัทมีสัดส่วนเงินลงทุนในบริษัทย่อยดังกล่าวคิดเป็นอัตราร้อยละ 99.99 ของทุนที่ชำระแล้ว การดำเนินการจดทะเบียนกับกระทรวงพาณิชย์และชำระค่าหุ้นได้แล้วเสร็จเมื่อวันที่ 18 สิงหาคม 2566 และเมื่อวันที่ 21 สิงหาคม 2566 ตามลำดับ

## บริษัท โรงงานเภสัชอุตสาหกรรม เจเอสพี (ประเทศไทย) จำกัด (มหาชน) และบริษัทย่อย

### หมายเหตุประกอบงบการเงิน

สำหรับปีสิ้นสุดวันที่ 31 ธันวาคม 2566

#### ปี 2565

เมื่อวันที่ 28 มิถุนายน 2565 คณะกรรมการของบริษัทมีมติอนุมัติให้จัดตั้งบริษัท แคร่ชูติก จำกัด เพื่อประกอบกิจการวิจัยพัฒนาผลิตภัณฑ์ และผลิตผลิตภัณฑ์เสริมอาหาร และเครื่องสำอาง โดยมีทุนจดทะเบียนจำนวน 5.0 ล้านบาท (แบ่งออกเป็นหุ้นสามัญจำนวน 50,000 หุ้น มูลค่าที่ตราไว้หุ้นละ 100 บาท) และให้เรียกชำระค่าหุ้นในอัตราร้อยละ 100 คิดเป็นจำนวนเงิน 5.0 ล้านบาท บริษัทมีสัดส่วนเงินลงทุนในบริษัทย่อยดังกล่าวคิดเป็นอัตราร้อยละ 99.99 ของทุนที่ชำระแล้ว การดำเนินการจดทะเบียนกับกระทรวงพาณิชย์และชำระค่าหุ้น ได้แล้วเสร็จเมื่อวันที่ 26 กรกฎาคม 2565

เมื่อวันที่ 20 กันยายน 2565 ผู้ถือหุ้นของบริษัทย่อยดังกล่าวได้อนุมัติให้เพิ่มทุนจดทะเบียนจาก 5.0 ล้านบาท เป็น 30.0 ล้านบาท (แบ่งออกเป็นหุ้นสามัญจำนวน 300,000 หุ้น มูลค่าที่ตราไว้หุ้นละ 100 บาท) โดยออกหุ้นสามัญเพิ่มทุนใหม่จำนวน 250,000 หุ้น มูลค่าที่ตราไว้หุ้นละ 100 บาท และให้เรียกชำระค่าหุ้นในอัตราร้อยละ 100 คิดเป็นจำนวนเงิน 25.0 ล้านบาท บริษัทมีสัดส่วนการลงทุนในบริษัทย่อยร้อยละ 99.99 ของทุนที่ชำระแล้ว การดำเนินการจดทะเบียนเพิ่มทุนและชำระค่าหุ้นเพิ่มทุนดังกล่าว ได้แล้วเสร็จกับกระทรวงพาณิชย์เมื่อวันที่ 28 กันยายน 2565



## บริษัท โรงงานเภสัชอุตสาหกรรม เจเอสที (ประเทศไทย) จำกัด (มหาชน) และบริษัทย่อย

## หมายเหตุประกอบงบการเงิน

## สำหรับปีสิ้นสุดวันที่ 31 ธันวาคม 2566

## 11 ที่ดิน อาคาร และอุปกรณ์

รายการ	งบการเงินรวม							
	ที่ดิน	อาคารและ ส่วนปรับปรุง	สิทธิการเช่าที่ดิน และอาคาร	เครื่องจักรและ อุปกรณ์	ยานพาหนะ (พันบาท)	เครื่องตกแต่ง ติดตั้งและ เครื่องใช้สำนักงาน	สินทรัพย์ ระหว่างก่อสร้าง และติดตั้ง	รวม
ราคาทุน								
ณ วันที่ 1 มกราคม 2565 - ปรับปรุงใหม่	165,085	177,779	109,548	105,525	9,667	8,914	7,664	584,182
เพิ่มขึ้น	22,430	9,398	18,223	57,961	3,087	4,694	187,286	303,079
การเปลี่ยนแปลงสัญญาเช่า	-	-	(5,231)	-	-	-	-	(5,231)
โอน	-	32,624	-	2,540	-	583	(35,747)	-
จำหน่าย	-	-	-	(420)	(1,399)	(613)	(38)	(2,470)
ณ วันที่ 31 ธันวาคม 2565 และ								
1 มกราคม 2566 - ปรับปรุงใหม่	187,515	219,801	122,540	165,606	11,355	13,578	159,165	879,560
เพิ่มขึ้น	40,327	6,406	2,534	39,633	2,686	7,537	88,050	187,173
ได้มาจากการรวมธุรกิจ (ดูหมายเหตุข้อ 4)	-	12,195	21,230	14,736	883	266	-	49,310
การยกเลิกสัญญาเช่า	-	-	(1,557)	-	-	-	-	(1,557)
โอน	-	190,956	-	12,631	-	849	(204,436)	-
จำหน่าย	-	-	-	-	(889)	(585)	-	(1,474)
ตัดจำหน่าย	-	-	-	(47)	-	(107)	-	(154)
ณ วันที่ 31 ธันวาคม 2566	227,842	429,358	144,747	232,559	14,035	21,538	42,779	1,112,858



## บริษัท โรงงานเหล็กอุตสาหกรรม เอเชีย (ประเทศไทย) จำกัด (มหาชน) และบริษัทย่อย

## หมายเหตุประกอบงบการเงิน

## สำหรับปีสิ้นสุดวันที่ 31 ธันวาคม 2566

## งบการเงินรวม

	งบการเงินรวม							รวม
	ที่ดิน	อาคารและ ส่วนปรับปรุง	อาคาร และอาคาร สิทธิการเช่าที่ดิน	เครื่องจักรและ อุปกรณ์	ยานพาหนะ	เครื่องตกแต่ง ติดตั้งและ เครื่องใช้สำนักงาน	สินทรัพย์ ระหว่างก่อสร้าง และติดตั้ง	
	187,515	126,155	-	76,728	853	6,552	159,165	556,968
	-	-	103,694	5,884	3,684	-	-	113,262
	<b>187,515</b>	<b>126,155</b>	<b>103,694</b>	<b>82,612</b>	<b>4,537</b>	<b>6,552</b>	<b>159,165</b>	<b>670,230</b>
(พันบาท)								
<b>มูลค่าสุทธิทางบัญชี</b>								
<b>ณ วันที่ 31 ธันวาคม 2565 - ปรับปรุงใหม่</b>								
ภายใต้กรรมสิทธิ์ของบริษัท	227,842	323,219	-	126,934	1,644	11,466	42,779	733,884
สินทรัพย์สิทธิการใช้	-	-	115,874	5,359	4,541	-	-	125,774
	<b>227,842</b>	<b>323,219</b>	<b>115,874</b>	<b>132,293</b>	<b>6,185</b>	<b>11,466</b>	<b>42,779</b>	<b>859,658</b>
<b>ณ วันที่ 31 ธันวาคม 2566</b>								
ภายใต้กรรมสิทธิ์ของบริษัท	227,842	323,219	-	126,934	1,644	11,466	42,779	733,884
สินทรัพย์สิทธิการใช้	-	-	115,874	5,359	4,541	-	-	125,774
	<b>227,842</b>	<b>323,219</b>	<b>115,874</b>	<b>132,293</b>	<b>6,185</b>	<b>11,466</b>	<b>42,779</b>	<b>859,658</b>



บริษัท โรงงานเภสัชอุตสาหกรรม เจเอสพี (ประเทศไทย) จำกัด (มหาชน) และบริษัทย่อย  
 หมายเหตุประกอบงบการเงิน  
 สำหรับปีสิ้นสุดวันที่ 31 ธันวาคม 2566

	งบการเงินเฉพาะกิจการ						รวม
	ที่ดิน	อาคารและ ส่วนปรับปรุง อาคาร	สิทธิการเช่าที่ดิน และอาคาร	เครื่องจักรและ อุปกรณ์ (พันบาท)	เครื่องตกแต่ง ติดตั้งและ เครื่องใช้สำนักงาน	สินทรัพย์ ระหว่างก่อสร้าง และติดตั้ง	
<b>ค่าเสื่อมราคาและขาดทุนจากการด้อยค่า</b>							
ณ วันที่ 1 มกราคม 2565	-	87,728	10,907	71,596	4,133	-	181,551
ค่าเสื่อมราคาสำหรับปี	-	5,749	6,917	9,101	2,083	-	24,881
จำหน่าย	-	-	-	(371)	(166)	-	(1,936)
<b>ณ วันที่ 31 ธันวาคม 2565</b>							
และ 1 มกราคม 2566	-	93,477	17,824	80,326	6,819	-	204,496
ค่าเสื่อมราคาสำหรับปี	-	11,386	8,194	15,249	1,552	-	39,522
การยกเลิกสัญญาเช่า	-	-	(166)	-	-	-	(166)
จำหน่าย	-	-	-	-	(889)	-	(1,413)
ตัดจำหน่าย	-	-	-	(31)	(99)	-	(130)
<b>ณ วันที่ 31 ธันวาคม 2566</b>							
	-	104,863	25,852	95,544	8,568	-	242,309

## บริษัท โรงงานเภสัชอุตสาหกรรม เจเอสพี (ประเทศไทย) จำกัด (มหาชน) และบริษัทย่อย

## หมายเหตุประกอบงบการเงิน

## สำหรับปีสิ้นสุดวันที่ 31 ธันวาคม 2566

	งบการเงินเฉพาะกิจการ						
	อาคารและ ส่วนปรับปรุง อาคาร	ที่ดิน	สิทธิการเช่าที่ดิน และอาคาร	เครื่องจักรและ อุปกรณ์	ยานพาหนะ (พันบาท)	เครื่องตกแต่ง ติดตั้งและ เครื่องใช้สำนักงาน	สินทรัพย์ ระหว่างก่อสร้าง และติดตั้ง รวม
<b>มูลค่าสุทธิทางบัญชี</b>							
<b>ณ วันที่ 31 ธันวาคม 2565</b>							
ภายใต้กรรมสิทธิ์ของบริษัท	165,085	165,085	-	76,213	852	5,777	155,769
สินทรัพย์สิทธิการใช้	-	-	102,961	5,884	3,684	-	-
	<b>165,085</b>	<b>165,085</b>	<b>102,961</b>	<b>82,097</b>	<b>4,536</b>	<b>5,777</b>	<b>155,769</b>
							<b>633,316</b>
<b>ณ วันที่ 31 ธันวาคม 2566</b>							
ภายใต้กรรมสิทธิ์ของบริษัท	205,412	205,412	-	100,662	1,074	9,168	38,535
สินทรัพย์สิทธิการใช้	-	-	94,503	5,269	4,541	-	-
	<b>205,412</b>	<b>285,311</b>	<b>94,503</b>	<b>105,931</b>	<b>5,615</b>	<b>9,168</b>	<b>38,535</b>
							<b>744,475</b>

ในปี 2565 บริษัทได้ทำสัญญาเช่าที่ดินและอาคารเป็นระยะเวลา 3 ปี สิ้นสุดในปี 2568 โดยมีค่าเช่าคงที่ตลอดอายุสัญญา ต่อมาบริษัทได้คืนพื้นที่เช่าบางส่วนจึงทำให้สินทรัพย์สิทธิการใช้ลดลงจำนวน 4.1 ล้านบาท

ในปี 2566 บริษัทได้ยกเลิกสัญญาเช่ากับผู้เช่ารายหนึ่ง จึงทำให้สินทรัพย์สิทธิการใช้ลดลงจำนวน 1.4 ล้านบาท บริษัทบันทึกกำไรจากการยกเลิกสัญญาเช่าดังกล่าวจำนวน 0.03 ล้านบาท ในงบกำไรขาดทุนเบ็ดเสร็จ

## บริษัท โรงงานเภสัชอุตสาหกรรม เจเอสพี (ประเทศไทย) จำกัด (มหาชน) และบริษัทย่อย

### หมายเหตุประกอบงบการเงิน

สำหรับปีสิ้นสุดวันที่ 31 ธันวาคม 2566

ในปี 2566 กลุ่มบริษัทได้ทำสัญญาเช่าที่ดินและอาคารเป็นระยะเวลา 2 ปี สิ้นสุดในปี 2568 กลุ่มบริษัทมีสิทธิต่ออายุสัญญาได้อีกสองครั้งคราวละ 3 ปี และ 1 ปีตามลำดับนับจากวันสิ้นสุดสัญญาแต่ละครั้ง โดยค่าเช่าจะปรับเพิ่มขึ้นร้อยละ 10 สำหรับการต่ออายุสัญญาเช่าแต่ละครั้ง

#### ผลขาดทุนจากการด้อยค่า

ในปี 2558 บริษัทหยุดการผลิตของโรงงานที่สาขาลำพูน ผู้บริหารของบริษัทได้ประเมินมูลค่าที่คาดว่าจะได้รับคืนสำหรับที่ดิน อาคารและอุปกรณ์ที่เกี่ยวข้องกับโรงงานที่สาขาลำพูน โดยการแต่งตั้งผู้ประเมินราคาอิสระในการกำหนดมูลค่ายุติธรรมด้วยวิธีวิเคราะห์มูลค่าจากต้นทุน (Cost Approach) โดยมูลค่าของอาคารและส่วนปรับปรุงอาคารของผู้ประเมินราคาอิสระต่ำกว่ามูลค่าสุทธิทางบัญชี ดังนั้นบริษัทจึงบันทึกผลขาดทุนจากการด้อยค่าเป็นจำนวนเงิน 45.0 ล้านบาท ในงบการเงินปี 2558

ณ วันที่ 31 ธันวาคม 2563 ผู้บริหารได้พิจารณามูลค่าที่คาดว่าจะได้รับคืนสำหรับโรงงานที่สาขาลำพูนด้วยวิธีมูลค่าจากการใช้ จากการพิจารณาดังกล่าวผู้บริหารบันทึกผลขาดทุนจากการด้อยค่าเพิ่มเติมอีกจำนวน 2.0 ล้านบาท ในงบการเงินสำหรับปีสิ้นสุดวันที่ 31 ธันวาคม 2563

ณ วันที่ 31 ธันวาคม 2566 ผู้บริหารได้พิจารณามูลค่าที่คาดว่าจะได้รับคืนสำหรับโรงงานที่สาขาลำพูนด้วยวิธีมูลค่าจากการใช้ และสรุปว่าค่าเผื่อผลขาดทุนจากการด้อยค่าไม่มีการเปลี่ยนแปลงอย่างเป็นทางการเป็นสาระสำคัญนับจากวันที่มีการประเมินล่าสุด

มูลค่าที่คาดว่าจะได้รับคืนของโรงงานที่สาขาลำพูนมาจากมูลค่าจากการใช้ โดยการประมาณการคิดลดกระแสเงินสด การวัดมูลค่ายุติธรรมจัดประเภทเป็นมูลค่ายุติธรรมระดับ 3

ข้อสมมติฐานที่ใช้ในการประมาณมูลค่าจากการใช้แสดงในตารางต่อไปนี้ ผู้บริหารกำหนดข้อสมมติจากการประเมินแนวโน้มในอนาคตที่เกี่ยวข้องกับธุรกิจโดยอ้างอิงข้อมูลที่เคยเกิดขึ้นในอดีตจากแหล่งข้อมูลภายนอกและภายใน

	2566	2565
	(ร้อยละ)	
อัตรากคิดลด	12.38	12.43
อัตรากการเติบโต	0.00	0.00

อัตรากคิดลดที่ใช้เป็นอัตราโดยประมาณก่อนหักภาษีเงินได้ที่อ้างอิงอัตราถ่วงเฉลี่ยถ่วงน้ำหนักของเงินทุนของธุรกิจ และความสามารถในการก่อหนี้สินที่ร้อยละ 8.4 (2565 : ร้อยละ 5.1) โดยมีอัตราดอกเบี้ยตลาดที่ร้อยละ 7.12 (2565 : ร้อยละ 5.8)



## บริษัท โรงงานเภสัชอุตสาหกรรม เจเอสพี (ประเทศไทย) จำกัด (มหาชน) และบริษัทย่อย

## หมายเหตุประกอบงบการเงิน

## สำหรับปีสิ้นสุดวันที่ 31 ธันวาคม 2566

ประมาณการกระแสเงินสดเป็นการประมาณการสำหรับ 5 ปีข้างหน้าและอัตราการเติบโตหลังจากนั้น ซึ่งอัตราการเติบโตกำหนดจากการประมาณการในระยะยาวของผู้บริหารที่สอดคล้องกับข้อสมมติที่ว่าผู้ร่วมตลาดจะสามารถทำได้

จากการบันทึกขาดทุนจากการด้อยค่าจำนวน 45.0 ล้านบาท ในปี 2558 และผลขาดทุนเพิ่มเติมจำนวน 2.0 ล้านบาท ในปี 2563 ทำให้มูลค่าที่คาดว่าจะได้รับคืนใกล้เคียงกับมูลค่าตามบัญชี ทั้งนี้ หากสมมติฐานที่สำคัญมีการเปลี่ยนแปลงในทางตรงกันข้ามอาจทำให้มีการด้อยค่าเพิ่มขึ้น

## 12 สินทรัพย์ไม่มีตัวตน

	งบการเงินรวม			
	ค่าทะเบียน ผลิตภัณฑ์	ค่าลิขสิทธิ์ ซอฟต์แวร์	โปรแกรม ระหว่างพัฒนา	รวม
			(พันบาท)	
<b>ราคาทุน</b>				
ณ วันที่ 1 มกราคม 2565	2,570	3,560	295	6,425
เพิ่มขึ้น	1,000	825	-	1,825
โอน	-	295	(295)	-
<b>ณ วันที่ 31 ธันวาคม 2565 และ</b>				
<b>1 มกราคม 2566</b>	<b>3,570</b>	<b>4,680</b>	<b>-</b>	<b>8,250</b>
เพิ่มขึ้น	-	675	-	675
<b>ณ วันที่ 31 ธันวาคม 2566</b>	<b>3,570</b>	<b>5,355</b>	<b>-</b>	<b>8,925</b>
<b>ค่าตัดจำหน่าย</b>				
ณ วันที่ 1 มกราคม 2565	1,040	871	-	1,911
ค่าตัดจำหน่ายสำหรับปี	535	424	-	959
<b>ณ วันที่ 31 ธันวาคม 2565 และ</b>				
<b>1 มกราคม 2566</b>	<b>1,575</b>	<b>1,295</b>	<b>-</b>	<b>2,870</b>
ค่าตัดจำหน่ายสำหรับปี	642	493	-	1,135
<b>ณ วันที่ 31 ธันวาคม 2566</b>	<b>2,217</b>	<b>1,788</b>	<b>-</b>	<b>4,005</b>
<b>มูลค่าสุทธิทางบัญชี</b>				
ณ วันที่ 31 ธันวาคม 2565	1,995	3,385	-	5,380
ณ วันที่ 31 ธันวาคม 2566	1,353	3,567	-	4,920

บริษัท โรงงานเภสัชอุตสาหกรรม เจเอสพี (ประเทศไทย) จำกัด (มหาชน) และบริษัทย่อย  
 หมายเหตุประกอบงบการเงิน  
 สำหรับปีสิ้นสุดวันที่ 31 ธันวาคม 2566

	ค่าทะเบียน ผลิตภัณฑ์	งบการเงินเฉพาะกิจการ		รวม
		ค่าลิขสิทธิ์ ซอฟต์แวร์	โปรแกรม ระหว่างพัฒนา (พันบาท)	
<b>ราคาทุน</b>				
ณ วันที่ 1 มกราคม 2565	2,570	3,560	295	6,425
เพิ่มขึ้น	1,000	762	-	1,762
โอน	-	295	(295)	-
<b>ณ วันที่ 31 ธันวาคม 2565 และ</b>				
<b>1 มกราคม 2566</b>	<b>3,570</b>	<b>4,617</b>	<b>-</b>	<b>8,187</b>
เพิ่มขึ้น	-	531	-	531
<b>ณ วันที่ 31 ธันวาคม 2566</b>	<b>3,570</b>	<b>5,148</b>	<b>-</b>	<b>8,718</b>
<b>ค่าตัดจำหน่าย</b>				
ณ วันที่ 1 มกราคม 2565	1,040	871	-	1,911
ค่าตัดจำหน่ายสำหรับปี	535	423	-	958
<b>ณ วันที่ 31 ธันวาคม 2565 และ</b>				
<b>1 มกราคม 2566</b>	<b>1,575</b>	<b>1,294</b>	<b>-</b>	<b>2,869</b>
ค่าตัดจำหน่ายสำหรับปี	642	482	-	1,124
<b>ณ วันที่ 31 ธันวาคม 2566</b>	<b>2,217</b>	<b>1,776</b>	<b>-</b>	<b>3,993</b>
<b>มูลค่าสุทธิทางบัญชี</b>				
ณ วันที่ 31 ธันวาคม 2565	1,995	3,323	-	5,318
ณ วันที่ 31 ธันวาคม 2566	1,353	3,372	-	4,725

## บริษัท โรงงานเภสัชอุตสาหกรรม เจเอสพี (ประเทศไทย) จำกัด (มหาชน) และบริษัทย่อย

## หมายเหตุประกอบงบการเงิน

สำหรับปีสิ้นสุดวันที่ 31 ธันวาคม 2566

## 13 สัญญาเช่า

หนี้สินตามสัญญาเช่าแสดงตามระยะเวลาครบกำหนดการจ่ายชำระ ณ วันที่ 31 ธันวาคม ได้ดังนี้

	งบการเงินรวม					
	2566			2565 (ปรับปรุงใหม่)		
จำนวน			จำนวน			
ค่าเช่าตาม	มูลค่า		ค่าเช่าตาม	มูลค่า		
ระยะเวลา	ตามบัญชีของ		ระยะเวลา	ตามบัญชีของ		
ที่เหลือของ	หนี้สินตาม		ที่เหลือของ	หนี้สินตาม		
สัญญาเช่า	ดอกเบี้ย	สัญญาเช่า	สัญญาเช่า	ดอกเบี้ย	สัญญาเช่า	
	(พันบาท)					
ครบกำหนดชำระ						
ภายในหนึ่งปี	16,564	(6,203)	10,361	13,629	(5,567)	8,062
ครบกำหนดชำระ						
หลังจากหนึ่งปี						
แต่ไม่เกินห้าปี	54,699	(19,908)	34,791	47,449	(18,110)	29,339
ครบกำหนดชำระ						
หลังจากห้าปี	114,834	(23,958)	90,876	110,784	(26,134)	84,650
<b>รวม</b>	<b>186,097</b>	<b>(50,069)</b>	<b>136,028</b>	<b>171,862</b>	<b>(49,811)</b>	<b>122,051</b>

บริษัท โรงงานเภสัชอุตสาหกรรม เจเอสพี (ประเทศไทย) จำกัด (มหาชน) และบริษัทย่อย  
 หมายเหตุประกอบงบการเงิน  
 สำหรับปีสิ้นสุดวันที่ 31 ธันวาคม 2566

	งบการเงินเฉพาะกิจการ					
	2566			2565		
	จำนวน	มูลค่า	จำนวน	มูลค่า	จำนวน	มูลค่า
	ค่าเช่าตาม	ตามบัญชีของ	ค่าเช่าตาม	ตามบัญชีของ	ค่าเช่าตาม	ตามบัญชีของ
	ระยะเวลา	ที่เหลือของ	ระยะเวลา	ที่เหลือของ	ระยะเวลา	ที่เหลือของ
	สัญญาเช่า	สัญญาเช่า	สัญญาเช่า	สัญญาเช่า	สัญญาเช่า	สัญญาเช่า
	ดอกเบีย	ดอกเบีย	ดอกเบีย	ดอกเบีย	ดอกเบีย	ดอกเบีย
	(พันบาท)					
ครบกำหนดชำระ						
ภายในหนึ่งปี	12,205	(4,703)	7,502	11,475	(5,021)	6,454
ครบกำหนดชำระ						
หลังจากหนึ่งปี						
แต่ไม่เกินห้าปี	39,063	(16,000)	23,063	41,911	(17,135)	24,776
ครบกำหนดชำระ						
หลังจากห้าปี	101,468	(22,521)	78,947	110,784	(26,134)	84,650
<b>รวม</b>	<b>152,736</b>	<b>(43,224)</b>	<b>109,512</b>	<b>164,170</b>	<b>(48,290)</b>	<b>115,880</b>

	งบการเงินรวม		งบการเงินเฉพาะกิจการ	
	2566	2565	2566	2565
สำหรับปีสิ้นสุดวันที่ 31 ธันวาคม				
	(ปรับปรุงใหม่)			
	(พันบาท)			

**รับรู้ในกำไรหรือขาดทุน**

ค่าเสื่อมราคาของสินทรัพย์สิทธิการใช้

- สิทธิการใช้ที่ดินและอาคาร	10,193	7,504	8,194	6,917
- เครื่องจักรและอุปกรณ์	662	266	615	266
- ยานพาหนะ	1,280	839	1,280	839
ดอกเบียจ่ายของหนี้สินตามสัญญาเช่า	6,252	4,800	5,011	4,685
ค่าใช้จ่ายที่เกี่ยวกับสัญญาเช่าสินทรัพย์				
ระยะสั้นหรือที่มีมูลค่าต่ำ	419	994	202	854

## บริษัท โรงงานเภสัชอุตสาหกรรม เจเอสพี (ประเทศไทย) จำกัด (มหาชน) และบริษัทย่อย

## หมายเหตุประกอบงบการเงิน

## สำหรับปีสิ้นสุดวันที่ 31 ธันวาคม 2566

กระแสเงินสดจ่ายทั้งหมดของสัญญาเช่าที่แสดงในงบกระแสเงินสดรวมและงบกระแสเงินสดเฉพาะกิจการสำหรับปีสิ้นสุดวันที่ 31 ธันวาคม 2566 มีจำนวน 9.3 ล้านบาท และ 6.7 ล้านบาท ตามลำดับ (2565: 7.0 ล้านบาท และ 2.5 ล้านบาท ตามลำดับ)

บริษัททำสัญญาเช่ากับบริษัทในประเทศหลายแห่ง และบุคคลและกิจการที่เกี่ยวข้องกัน เพื่อเช่าที่ดิน อาคาร และอุปกรณ์ ภายใต้เงื่อนไขของสัญญา บริษัทต้องปฏิบัติตามเงื่อนไขเกี่ยวกับสินทรัพย์ที่เช่า

## 14 หนี้สินที่มีภาระดอกเบี้ย

หนี้สินที่มีภาระดอกเบี้ยซึ่งแสดงตามระยะเวลาครบกำหนดการจ่ายชำระ ณ วันที่ 31 ธันวาคม ได้ดังนี้

	งบการเงินรวม					
	2566			2565 (ปรับปรุงใหม่)		
	ส่วนที่ หมายเหตุ	ส่วนที่ไม่ มีภาระดอกเบี้ย	รวม	ส่วนที่ มีภาระดอกเบี้ย	ส่วนที่ไม่ มีภาระดอกเบี้ย	รวม
	(ล้านบาท)					
<b>ส่วนที่มีหลักประกัน</b>						
เงินเบิกเกินบัญชี (ก)	46,708	-	46,708	19,391	-	19,391
เงินกู้ยืมระยะสั้นจาก สถาบันการเงิน (ก)	41,000	-	41,000	-	-	-
เงินกู้ยืมระยะยาวจาก สถาบันการเงิน (ข)	10,526	46,268	56,794	10,056	37,622	47,678
หนี้สินตามสัญญาเช่า	13	10,361	136,028	8,062	113,989	122,051
<b>ส่วนที่ไม่มีหลักประกัน</b>						
เงินกู้ยืมจากบุคคลและ กิจการที่เกี่ยวข้องกัน	5	-	10,000	-	-	-
<b>รวมหนี้สินที่มีภาระดอกเบี้ย</b>	<b>108,595</b>	<b>181,935</b>	<b>290,530</b>	<b>37,509</b>	<b>151,611</b>	<b>189,120</b>

บริษัท โรงงานเภสัชอุตสาหกรรม เจเอสพี (ประเทศไทย) จำกัด (มหาชน) และบริษัทย่อย  
 หมายเหตุประกอบงบการเงิน  
 สำหรับปีสิ้นสุดวันที่ 31 ธันวาคม 2566

	งบการเงินเฉพาะกิจการ					
	2566			2565		
	ส่วนที่ หมายเหตุ	ส่วนที่ไม่ หมุนเวียน	รวม	ส่วนที่ หมุนเวียน	ส่วนที่ไม่ หมุนเวียน	รวม
	(พันบาท)					
<b>ส่วนที่มีหลักประกัน</b>						
เงินเบิกเกินบัญชี (ก)	24,219	-	24,219	-	-	-
เงินกู้ยืมระยะสั้นจาก สถาบันการเงิน (ก)	41,000	-	41,000	-	-	-
เงินกู้ยืมระยะยาวจาก สถาบันการเงิน (ข)	10,526	46,268	56,794	6,592	37,622	44,214
หนี้สินตามสัญญาเช่า	13	7,502	109,512	6,454	109,426	115,880
<b>รวมหนี้สินที่มีภาระดอกเบี้ย</b>	<b>83,247</b>	<b>148,278</b>	<b>231,525</b>	<b>13,046</b>	<b>147,048</b>	<b>160,094</b>

หนี้สินที่มีภาระดอกเบี้ยและวงเงินกู้ยืมส่วนที่มีหลักประกันซึ่ง ไม่รวมหนี้สินตามสัญญาเช่า ณ วันที่ 31 ธันวาคม มีรายละเอียดของหลักประกันซึ่งเป็นสินทรัพย์ของกลุ่มบริษัทและบริษัท ดังนี้

	งบการเงินรวม		งบการเงินเฉพาะกิจการ	
	2566	2565	2566	2565
	(พันบาท)			
สินทรัพย์ทางการเงินไม่หมุนเวียนอื่น	11,989	8,946	4,500	8,946
ที่ดิน อาคารและอุปกรณ์ - ราคาทุน	136,534	70,087	114,104	70,087
<b>รวม</b>	<b>148,523</b>	<b>79,033</b>	<b>118,604</b>	<b>79,033</b>

## บริษัท โรงงานเภสัชอุตสาหกรรม เจเอสพี (ประเทศไทย) จำกัด (มหาชน) และบริษัทย่อย

## หมายเหตุประกอบงบการเงิน

## สำหรับปีสิ้นสุดวันที่ 31 ธันวาคม 2566

หนี้สินที่มีภาระดอกเบี้ยซึ่งไม่รวมหนี้สินตามสัญญาเช่าการเงิน แสดงตามระยะเวลาครบกำหนดการจ่ายชำระ ณ วันที่ 31 ธันวาคม ได้ดังนี้

	งบการเงินรวม		งบการเงินเฉพาะกิจการ	
	2566	2565	2566	2565
	(ปรับปรุงใหม่)			
	(พันบาท)			
ครบกำหนดภายในหนึ่งปี	98,234	29,447	75,745	6,592
ครบกำหนดหลังจากหนึ่งปีแต่ไม่เกินห้าปี	51,110	28,884	41,110	28,884
ครบกำหนดหลังจากห้าปี	5,158	8,738	5,158	8,738
<b>รวม</b>	<b>154,502</b>	<b>67,069</b>	<b>122,013</b>	<b>44,214</b>

ณ วันที่ 31 ธันวาคม 2566 กลุ่มบริษัทและบริษัทมีวงเงินสินเชื่อที่ยังมิได้เบิกใช้จำนวน 73.6 ล้านบาท และ 56.3 ล้านบาท ตามลำดับ (2565 : 72.3 ล้านบาท และ 71.5 ล้านบาท ตามลำดับ)

## (ก) เงินเบิกเกินบัญชีและเงินกู้ยืมระยะสั้นจากสถาบันการเงิน

ณ วันที่ 31 ธันวาคม 2566 กลุ่มบริษัทมีเงินเบิกเกินบัญชีจำนวน 46.7 ล้านบาท มีอัตราดอกเบี้ย MOR-2.55% MOR+1.5% และ MOR+1% ต่อปี โดยได้รับการค้ำประกันจากที่ดินที่เป็นกรรมสิทธิ์ของกลุ่มบริษัท เงินฝากของกลุ่มบริษัทกับสถาบันการเงิน บริษัทประกันสินเชื่ออุตสาหกรรมขนาดย่อม (บสย.) และผู้บริหารสำคัญ (2565 : 19.4 ล้านบาท อัตราดอกเบี้ย MOR+1.5% และ MOR+1% ต่อปี)

ณ วันที่ 31 ธันวาคม 2566 บริษัทมีเงินเบิกเกินบัญชีจำนวน 24.2 ล้านบาท มีอัตราดอกเบี้ย MOR-2.55% ต่อปี โดยได้รับการค้ำประกันจากที่ดินที่เป็นกรรมสิทธิ์ของบริษัท (2565 : ไม่มี)

ณ วันที่ 31 ธันวาคม 2566 กลุ่มบริษัทและบริษัทมีตัวสัญญาใช้เงินจากสถาบันการเงินรวม 41.0 ล้านบาท และ 41.0 ล้านบาท ตามลำดับ มีอัตราดอกเบี้ยตามตลาด และ MLR-1% ต่อปี โดยได้รับการค้ำประกันจากที่ดินที่เป็นกรรมสิทธิ์ของบริษัท (2565 : ไม่มี)



## บริษัท โรงงานเภสัชอุตสาหกรรม เจเอสพี (ประเทศไทย) จำกัด (มหาชน) และบริษัทย่อย

### หมายเหตุประกอบงบการเงิน

สำหรับปีสิ้นสุดวันที่ 31 ธันวาคม 2566

ณ วันที่ 31 ธันวาคม 2566 วงเงินเบิกเกินบัญชีจากสถาบันการเงินแห่งหนึ่งของกลุ่มบริษัทและบริษัทจำนวน 75.0 ล้านบาท และ 60.0 ล้านบาท ตามลำดับ (2565 : ไม่มี) กำหนดให้บริษัทต้องดำรง (1) อัตราส่วนหนี้สินรวมต่อส่วนของผู้ถือหุ้นรวม (Debt-to-equity ratio) ไม่เกินกว่า 1.0 เท่า นับตั้งแต่ปี 2565 เป็นต้นไป (2) อัตราส่วนความสามารถในการชำระหนี้ (Debt service coverage ratio: DSCR) ไม่ต่ำกว่า 1.2 เท่า นับตั้งแต่ปี 2565 เป็นต้นไป และ (3) อัตราส่วนทางการเงิน Interest bearing debt to EBITDA ไม่เกินกว่า 4.5 เท่า ในปี 2565 ไม่เกินกว่า 3.0 เท่า ในปี 2566 และ 2567 และ ไม่เกินกว่า 2.0 เท่า ตั้งแต่ปี 2568 เป็นต้นไป

กลุ่มบริษัทและบริษัทไม่สามารถดำรงเงื่อนไขอัตราส่วนความสามารถในการชำระหนี้ในงบการเงินสำหรับปีสิ้นสุดวันที่ 31 ธันวาคม 2566 ใดๆก็ตาม เมื่อวันที่ 21 ธันวาคม 2566 สถาบันการเงินแห่งนั้นได้ให้หนังสือผ่อนผันการผิดเงื่อนไขและไม่ใช้สิทธิในเหตุผิดนัดสัญญาดังกล่าว

### เงินกู้ยืมระยะยาวจากสถาบันการเงิน

ณ วันที่ 31 ธันวาคม 2566 กลุ่มบริษัทและบริษัทมีเงินกู้ยืมระยะยาวจากสถาบันการเงินหลายแห่งจำนวน 56.8 ล้านบาท และ 56.8 ล้านบาท ตามลำดับ (2565 : 47.7 ล้านบาท และ 44.2 ล้านบาท ตามลำดับ) โดยเงินกู้ยืมดังกล่าวมีกำหนดชำระคืนเงินต้นพร้อมดอกเบี้ยเป็นรายเดือนในระยะเวลาและจำนวนเงินที่แตกต่างกันสิ้นสุดปี 2573 ซึ่งมีรายละเอียดดังต่อไปนี้

	ระยะเวลาครบกำหนดของ	อัตราดอกเบี้ย	งบการเงินรวม	
			2566	2565
	เงินงวดสุดท้าย	ค่าประกัน	(ปรับปรุงใหม่)	
			(ล้านบาท)	
ปีที่ 1 : MLR-4.1%	2573	ที่ดินที่เป็นกรรมสิทธิ์ของบริษัท	22,340	25,086
ปีที่ 2 - 3 : MLR-3.1%				
ปีที่ 4 - 5 : MLR-2.1%				
ปีที่ 6 จนครบกำหนด : MLR-1.6%				
ปีที่ 1 - 3 : MLR-2.55%	2571	ที่ดินที่เป็นกรรมสิทธิ์ของบริษัทและบริษัทย่อย	18,927	-
ปีที่ 4 จนครบกำหนด : MLR-2.3%				

## บริษัท โรงงานเภสัชอุตสาหกรรม เจเอสพี (ประเทศไทย) จำกัด (มหาชน) และบริษัทย่อย

## หมายเหตุประกอบงบการเงิน

สำหรับปีสิ้นสุดวันที่ 31 ธันวาคม 2566

	ระยะเวลาครบกำหนดของ	อัตราดอกเบี้ยเงินงวดสุดท้าย	ค่าประกัน	งบการเงินรวม	
				2566	2565 (ปรับปรุงใหม่) (พันบาท)
ปีที่ 1 - 2 : MLR-2.0%	2570	ผู้บริหารสำคัญ และบริษัท		14,666	17,782
ปีที่ 3 จนครบกำหนด : MLR-1.0%		ประกันสินเชื่อ อุตสาหกรรมขนาดย่อม (บสย.)			
ปีที่ 1 - 2 : 2.0%	2569	บริษัทประกันสินเชื่อ		861	1,194
ปีที่ 3 จนครบกำหนด : 7.0%		อุตสาหกรรมขนาดย่อม (บสย.)			
Prime rate	2566	ที่ดินที่เป็นกรรมสิทธิ์ของ ผู้บริหารสำคัญของบริษัท ย่อย ผู้บริหารสำคัญของ บริษัทย่อย และบริษัท ประกันสินเชื่อ อุตสาหกรรมขนาดย่อม (บสย.) และบัญชีฝาก ประจำและออมทรัพย์		-	3,464
ร้อยละ 2.0 ต่อปี	2566	หนังสือค้ำประกันจาก สถาบันการเงินแห่งหนึ่ง		-	152
		<b>รวม</b>		<b>56,794</b>	<b>47,678</b>

## บริษัท โรงงานเภสัชอุตสาหกรรม เจเอสพี (ประเทศไทย) จำกัด (มหาชน) และบริษัทย่อย

## หมายเหตุประกอบงบการเงิน

สำหรับปีสิ้นสุดวันที่ 31 ธันวาคม 2566

อัตราดอกเบี้ย	ระยะเวลาครบกำหนดของ		งบการเงินเฉพาะกิจการ	
	เงินงวดสุดท้าย	ค่าประกัน	2566	2565
			(พันบาท)	
ปีที่ 1 : MLR-4.1%	2573	ที่ดินที่เป็นกรรมสิทธิ์ของบริษัท	22,340	25,086
ปีที่ 2 - 3 : MLR-3.1%				
ปีที่ 4 - 5 : MLR-2.1%				
ปีที่ 6 จนครบกำหนด : MLR-1.6%				
ปีที่ 1 - 3 : MLR-2.55%	2571	ที่ดินที่เป็นกรรมสิทธิ์ของบริษัทและบริษัทย่อย	18,927	-
ปีที่ 4 จนครบกำหนด : MLR-2.3%				
ปีที่ 1 - 2 : MLR-2.0%	2570	ผู้บริหารสำคัญ และบรรษัทประกันสินเชื่ออุตสาหกรรมขนาดย่อม (บสย.)	14,666	17,782
ปีที่ 3 จนครบกำหนด : MLR-1.0%				
ปีที่ 1 - 2 : 2.0%	2569	บรรษัทประกันสินเชื่ออุตสาหกรรมขนาดย่อม (บสย.)	861	1,194
ปีที่ 3 จนครบกำหนด : 7.0%				
ร้อยละ 2.0 ต่อปี	2566	หนังสือค้ำประกันจากสถาบันการเงินแห่งหนึ่ง	-	152
		<b>รวม</b>	<b>56,794</b>	<b>44,214</b>

ณ วันที่ 31 ธันวาคม 2566 เงินกู้ยืมระยะยาวจากสถาบันการเงินแห่งหนึ่งของกลุ่มบริษัทและบริษัทย่อยจำนวน 20.0 ล้านบาท และ 20.0 ล้านบาท ตามลำดับ (2565 : ไม่มี) กำหนดให้บริษัทต้องดำรง (1) อัตราส่วนหนี้สินรวมต่อส่วนของผู้ถือหุ้นรวม (Debt-to-equity ratio) ไม่เกินกว่า 1.0 เท่า นับตั้งแต่ปี 2565 เป็นต้นไป (2) อัตราส่วนความสามารถในการชำระหนี้ (Debt service coverage ratio: DSCR) ไม่ต่ำกว่า 1.2 เท่า นับตั้งแต่ปี 2565 เป็นต้นไป และ (3) อัตราส่วนทางการเงิน Interest bearing debt to EBITDA ไม่เกินกว่า 4.5 เท่า ในปี 2565 ไม่เกินกว่า 3.0 เท่า ในปี 2566 และ 2567 และไม่เกินกว่า 2.0 เท่า ตั้งแต่ปี 2568 เป็นต้นไป

## บริษัท โรงงานเภสัชอุตสาหกรรม เจเอสพี (ประเทศไทย) จำกัด (มหาชน) และบริษัทย่อย

### หมายเหตุประกอบงบการเงิน

สำหรับปีสิ้นสุดวันที่ 31 ธันวาคม 2566

กลุ่มบริษัทและบริษัทไม่สามารถดำรงเงื่อนไขอัตราส่วนความสามารถในการชำระหนี้ในงบการเงินสำหรับปีสิ้นสุดวันที่ 31 ธันวาคม 2566 ใดๆก็ตาม เมื่อวันที่ 21 ธันวาคม 2566 สถาบันการเงินดังกล่าวได้ให้หนังสือผ่อนผันการผิดเงื่อนไขและไม่ใช้สิทธิในเหตุผิดนัดสัญญาดังกล่าว ดังนั้น กลุ่มบริษัทและบริษัทจึงจัดประเภทรายการเงินกู้ยืมระยะยาวดังกล่าวเป็น “เงินกู้ยืมระยะยาวจากสถาบันการเงิน” ในงบแสดงฐานะการเงินรวมและงบแสดงฐานะการเงินเฉพาะกิจการ ณ วันที่ 31 ธันวาคม 2566

### 15 ประมาณการหนี้สินไม่หมุนเวียนสำหรับผลประโยชน์พนักงาน

	งบการเงินรวม		งบการเงินเฉพาะกิจการ	
	2566	2565	2566	2565
	(ปรับปรุงใหม่)			
	(พันบาท)			
ผลประโยชน์หลังออกจากงาน				
หมุนเวียน	-	100	-	-
ไม่หมุนเวียน	16,592	13,377	15,191	13,008
<b>รวม</b>	<b>16,592</b>	<b>13,477</b>	<b>15,191</b>	<b>13,008</b>

### โครงการผลประโยชน์ที่กำหนดไว้

กลุ่มบริษัทและบริษัทจัดการโครงการผลประโยชน์ที่กำหนดไว้ตามข้อกำหนดของพระราชบัญญัติคุ้มครองแรงงาน พ.ศ. 2541 ในการให้ผลประโยชน์เมื่อเกษียณแก่พนักงานตามสิทธิและอายุงาน โครงการผลประโยชน์ที่กำหนดไว้มีความเสี่ยงจากการประมาณการตามหลักคณิตศาสตร์ประกันภัย ได้แก่ ความเสี่ยงของช่วงชีวิตและความเสี่ยงจากอัตราดอกเบี้ย

## บริษัท โรงงานเภสัชอุตสาหกรรม เจเอสพี (ประเทศไทย) จำกัด (มหาชน) และบริษัทย่อย

## หมายเหตุประกอบงบการเงิน

สำหรับปีสิ้นสุดวันที่ 31 ธันวาคม 2566

มูลค่าปัจจุบันของภาระผูกพัน ตามโครงการผลประโยชน์	งบการเงินรวม		งบการเงินเฉพาะกิจการ	
	2566	2565	2566	2565
	(ปรับปรุงใหม่)			
	(พันบาท)			
ณ วันที่ 1 มกราคม	13,477	10,827	13,008	10,593
ได้มาจากการรวมธุรกิจ	492	-	-	-
<b>รับรู้ในกำไรหรือขาดทุน</b>				
ต้นทุนบริการปัจจุบัน	1,822	1,050	1,131	987
ดอกเบี้ยจากภาระผูกพัน	470	292	446	287
	<b>2,292</b>	<b>1,342</b>	<b>1,577</b>	<b>1,274</b>
<b>รับรู้ในกำไรขาดทุนเบ็ดเสร็จอื่น</b>				
(กำไร) ขาดทุนจากการประมาณ				
ตามหลักคณิตศาสตร์ประกันภัย				
- ข้อสมมติด้านประชากรศาสตร์	52	477	-	496
- ข้อสมมติทางการเงิน	396	(1,026)	507	(1,016)
- การปรับปรุงจากประสบการณ์	333	1,857	449	1,661
	<b>781</b>	<b>1,308</b>	<b>956</b>	<b>1,141</b>
<b>อื่น ๆ</b>				
ผลประโยชน์จ่าย	(450)	-	(350)	-
<b>ณ วันที่ 31 ธันวาคม</b>	<b>16,592</b>	<b>13,477</b>	<b>15,191</b>	<b>13,008</b>

ข้อสมมติในการประมาณการตาม หลักคณิตศาสตร์ประกันภัย	งบการเงินรวม		งบการเงินเฉพาะกิจการ	
	2566	2565	2566	2565
	(ปรับปรุงใหม่)			
	(ร้อยละ)			
อัตราคิดลด	2.92 - 3.63	3.33 - 3.45	3.12 - 3.15	3.44 - 3.45
การเพิ่มขึ้นของเงินเดือนในอนาคต	4.00 - 5.00	4.00 - 5.00	5.00	5.00
อัตราการหมุนเวียนของพนักงาน	1.91 - 34.38	2.87 - 34.38	5.73 - 28.65	5.73 - 28.65

## บริษัท โรงงานเภสัชอุตสาหกรรม เจเอสพี (ประเทศไทย) จำกัด (มหาชน) และบริษัทย่อย

## หมายเหตุประกอบงบการเงิน

สำหรับปีสิ้นสุดวันที่ 31 ธันวาคม 2566

ข้อสมมติเกี่ยวกับอัตราภาระในอนาคตถือตามข้อมูลทางสถิติที่เผยแพร่ทั่วไปและตารางภาระ

ณ วันที่ 31 ธันวาคม 2566 ระยะเวลาถัวเฉลี่ยถ่วงน้ำหนักของภาระผูกพันผลประโยชน์ที่กำหนดไว้เป็น 13 - 23 ปี (2565 : 15 - 17 ปี)

## การวิเคราะห์ความอ่อนไหว

การเปลี่ยนแปลงในแต่ละข้อสมมติที่เกี่ยวข้องในการประมาณการตามหลักคณิตศาสตร์ประกันภัยที่อาจเป็นไปได้ อย่างสมเหตุสมผล ณ วันที่รายงาน โดยถือว่าข้อสมมติอื่น ๆ คงที่ มีผลกระทบต่อจำนวนหนี้สินผลประโยชน์ ดังต่อไปนี้

ผลกระทบต่อภาระผูกพันของโครงการผลประโยชน์พนักงานเพิ่มขึ้น (ลดลง)	งบการเงินรวม	
	ข้อสมมติเปลี่ยนแปลงเพิ่มขึ้น	ลดลง
	(พันบาท)	
<b>ณ วันที่ 31 ธันวาคม 2566</b>		
อัตราคิดลด (เปลี่ยนแปลงร้อยละ 1)	(1,646)	1,965
การเพิ่มขึ้นของเงินเดือนในอนาคต (เปลี่ยนแปลงร้อยละ 1)	1,849	(1,583)
อัตรากារหมุนเวียนของพนักงาน (เปลี่ยนแปลงร้อยละ 20)	(2,189)	2,718
<b>ณ วันที่ 31 ธันวาคม 2565 - ปรับปรุงใหม่</b>		
อัตราคิดลด (เปลี่ยนแปลงร้อยละ 1)	(1,327)	1,583
การเพิ่มขึ้นของเงินเดือนในอนาคต (เปลี่ยนแปลงร้อยละ 1)	1,491	(1,276)
อัตรากារหมุนเวียนของพนักงาน (เปลี่ยนแปลงร้อยละ 20)	(1,762)	2,286
	งบการเงินเฉพาะกิจการ	
	ข้อสมมติเปลี่ยนแปลงเพิ่มขึ้น	ลดลง
	(พันบาท)	
<b>ณ วันที่ 31 ธันวาคม 2566</b>		
อัตราคิดลด (เปลี่ยนแปลงร้อยละ 1)	(1,507)	1,802
การเพิ่มขึ้นของเงินเดือนในอนาคต (เปลี่ยนแปลงร้อยละ 1)	1,702	(1,455)
อัตราการหมุนเวียนของพนักงาน (เปลี่ยนแปลงร้อยละ 20)	(2,021)	2,607

บริษัท โรงงานเภสัชอุตสาหกรรม เจเอสพี (ประเทศไทย) จำกัด (มหาชน) และบริษัทย่อย  
 หมายเหตุประกอบงบการเงิน  
 สำหรับปีสิ้นสุดวันที่ 31 ธันวาคม 2566

ผลกระทบต่อภาวะผูกพันของโครงการผลประโยชน์พนักงานเพิ่มขึ้น (ลดลง)	งบการเงินเฉพาะกิจการ	
	ข้อสมมติเปลี่ยนแปลง	
	เพิ่มขึ้น	ลดลง
	(พันบาท)	
<b>ณ วันที่ 31 ธันวาคม 2565</b>		
อัตราคิดลด (เปลี่ยนแปลงร้อยละ 1)	(1,306)	1,561
การเพิ่มขึ้นของเงินเดือนในอนาคต (เปลี่ยนแปลงร้อยละ 1)	1,480	(1,265)
อัตราการหมุนเวียนของพนักงาน (เปลี่ยนแปลงร้อยละ 20)	(1,722)	2,236

16 ทุนเรือนหุ้น

	มูลค่าหุ้น	งบการเงินรวมและงบการเงินเฉพาะกิจการ			
		2566		2565	
		ต่อหุ้น	จำนวนหุ้น	จำนวนหุ้น	จำนวนเงิน
	(บาท)	(พันหุ้น / พันบาท)			
<b>ทุนจดทะเบียน</b>					
ณ วันที่ 1 มกราคม					
- หุ้นสามัญ	0.5	682,500	341,250	455,000	227,500
ออกหุ้นใหม่	0.5	-	-	227,500	113,750
ณ วันที่ 31 ธันวาคม					
- หุ้นสามัญ	0.5	<u>682,500</u>	<u>341,250</u>	<u>682,500</u>	<u>341,250</u>
<b>ทุนที่ออกและชำระแล้ว</b>					
ณ วันที่ 1 มกราคม					
- หุ้นสามัญ	0.5	455,000	227,500	455,000	227,500
เพิ่มขึ้นจากการใช้สิทธิใบสำคัญ					
แสดงสิทธิ	0.5	<u>19,555</u>	<u>9,777</u>	-	-
ณ วันที่ 31 ธันวาคม					
- หุ้นสามัญ	0.5	<u>474,555</u>	<u>237,277</u>	<u>455,000</u>	<u>227,500</u>



## บริษัท โรงงานเภสัชอุตสาหกรรม เจเอสพี (ประเทศไทย) จำกัด (มหาชน) และบริษัทย่อย

### หมายเหตุประกอบงบการเงิน

สำหรับปีสิ้นสุดวันที่ 31 ธันวาคม 2566

ผู้ถือหุ้นสามัญจะได้รับสิทธิในการรับเงินปันผลจากการประกาศจ่ายเงินปันผลและมีสิทธิออกเสียงลงคะแนนหนึ่งเสียงต่อหนึ่งหุ้นในที่ประชุมของบริษัท

ในระหว่างปีสิ้นสุดวันที่ 31 ธันวาคม 2566 บริษัทมีรายละเอียดของรายการที่เกี่ยวข้องกับทุนเรือนหุ้น ดังนี้

#### การใช้สิทธิแปลงสภาพ

ในระหว่างปีสิ้นสุดวันที่ 31 ธันวาคม 2566 มีผู้ใช้สิทธิแปลงสภาพใบสำคัญแสดงสิทธิที่จะซื้อหุ้นสามัญของบริษัท JSP-W1 จำนวน 19,554,900 หน่วย เป็นหุ้นสามัญจำนวน 19,554,900 หุ้น ในราคาใช้สิทธิหุ้นละ 2.50 บาท และบริษัทได้รับเงินชำระค่าหุ้นเพิ่มทุนครบถ้วนแล้ว บริษัทได้จดทะเบียนเพิ่มทุนจำนวน 19,489,800 หุ้น และ 65,100 หุ้น กับกระทรวงพาณิชย์แล้วเมื่อวันที่ 12 เมษายน 2566 และ 2 ตุลาคม 2566 ตามลำดับ

ในระหว่างปีสิ้นสุดวันที่ 31 ธันวาคม 2565 บริษัทมีรายละเอียดของรายการที่เกี่ยวข้องกับทุนเรือนหุ้น ดังนี้

#### การออกและการจัดสรรหุ้นสามัญ

ในการประชุมวิสามัญผู้ถือหุ้นเมื่อวันที่ 16 สิงหาคม 2565 ผู้ถือหุ้นมีมติอนุมัติการเพิ่มทุนจดทะเบียนของบริษัทจาก 227.5 ล้านบาท (แบ่งเป็น 455.0 ล้านหุ้น มูลค่าหุ้นละ 0.5 บาท) เป็น 341.3 ล้านบาท (แบ่งเป็น 682.5 ล้านหุ้น มูลค่าหุ้นละ 0.5 บาท) โดยออกหุ้นสามัญใหม่จำนวน 227.5 ล้านหุ้น มูลค่าหุ้นละ 0.5 บาท รวมเป็นเงิน 113.8 ล้านบาท ทั้งนี้บริษัทได้จดทะเบียนเพิ่มทุนกับกระทรวงพาณิชย์แล้วเมื่อวันที่ 18 สิงหาคม 2565

ในวันเดียวกันผู้ถือหุ้นมีมติอนุมัติการจัดสรรหุ้นสามัญเพิ่มทุนของบริษัทจำนวน 227.5 ล้านหุ้น มูลค่าที่ตราไว้หุ้นละ 0.50 บาท เพื่อรองรับการใช้สิทธิตามใบสำคัญแสดงสิทธิที่จะซื้อหุ้นสามัญของบริษัท (JP-W1 ซึ่งต่อมาเปลี่ยนชื่อย่อหลักทรัพย์เป็น JSP-W1 เมื่อวันที่ 22 กันยายน 2565) จำนวน 227.5 ล้านหน่วย ที่จัดสรรให้แก่ผู้ถือหุ้นเดิมตามสัดส่วนการถือหุ้น

#### ส่วนเกินมูลค่าหุ้น

ตามบทบัญญัติแห่งพระราชบัญญัติบริษัทมหาชนจำกัด พ.ศ. 2535 มาตรา 51 ในกรณีที่บริษัทเสนอขายหุ้นสูงกว่ามูลค่าหุ้นที่จดทะเบียนไว้ บริษัทต้องนำค่าหุ้นส่วนเกินนี้ตั้งเป็นทุนสำรอง (“ส่วนเกินมูลค่าหุ้น”) ส่วนเกินมูลค่าหุ้นนี้จะนำไปจ่ายเป็นเงินปันผลไม่ได้

## บริษัท โรงงานเภสัชอุตสาหกรรม เจเอสพี (ประเทศไทย) จำกัด (มหาชน) และบริษัทย่อย

## หมายเหตุประกอบงบการเงิน

สำหรับปีสิ้นสุดวันที่ 31 ธันวาคม 2566

## 17 ไบสำคัญแสดงสิทธิที่จะซื้อหุ้น

ในการประชุมวิสามัญผู้ถือหุ้นเมื่อวันที่ 16 สิงหาคม 2565 ผู้ถือหุ้นมีมติอนุมัติการออกและเสนอขายไบสำคัญแสดงสิทธิที่จะซื้อหุ้นสามัญของบริษัท (JP-W1 ซึ่งต่อมาเปลี่ยนชื่อย่อหลักทรัพย์เป็น JSP-W1 เมื่อวันที่ 22 กันยายน 2565) ให้แก่ผู้ถือหุ้นเดิมตามสัดส่วนการถือหุ้นจำนวนไม่เกิน 227.5 ล้านหน่วย ในอัตรา 2 หุ้นสามัญเดิม ต่อ 1 ไบสำคัญแสดงสิทธิ โดยมีรายละเอียดดังนี้

รายการ	รายละเอียด
วันที่ให้สิทธิ	31 สิงหาคม 2565
อัตราการใช้สิทธิ	ไบสำคัญแสดงสิทธิ 1 หน่วย ต่อหุ้นสามัญ 1 หุ้นสามัญ เว้นแต่จะมีการปรับอัตราการใช้สิทธิตามเงื่อนไขการปรับสิทธิ
ราคาการใช้สิทธิซื้อหุ้นสามัญ	2.50 บาท ต่อหุ้น เว้นแต่กรณีมีการปรับราคาการใช้สิทธิตามเงื่อนไขการปรับสิทธิ
ระยะเวลาและสัดส่วนการใช้สิทธิ	ผู้ถือไบสำคัญแสดงสิทธิสามารถใช้สิทธิตามไบสำคัญแสดงสิทธิได้ในวันทำการสุดท้ายของเดือนมีนาคมและกันยายน ตลอดอายุของไบสำคัญแสดงสิทธิ โดยสามารถเริ่มใช้สิทธิครั้งแรกคือ วันทำการสุดท้ายของเดือนมีนาคมซึ่งตรงกับวันที่ 31 มีนาคม 2566 และวันใช้สิทธิครั้งสุดท้ายคือ วันที่ไบสำคัญแสดงสิทธิมีอายุครบ 2 ปี นับตั้งแต่วันที่ออกไบสำคัญแสดงสิทธิซึ่งจะตรงกับวันที่ 30 สิงหาคม 2567

รายการเคลื่อนไหวของไบสำคัญแสดงสิทธิ JSP-W1 มีดังนี้

	จำนวนหน่วย		ราคาใช้สิทธิ	เงินรับจาก	ทุนที่ชำระแล้ว	วันที่จดทะเบียน
	ไบสำคัญ	จำนวนหุ้น				
	แสดงสิทธิ	สามัญ	ต่อหุ้น	ในการซื้อหุ้น	จากไบสำคัญ	สิทธิตามไบสำคัญ
	(หน่วย)	(หุ้น)	(บาท)	(พันบาท)	แสดงสิทธิ	แสดงสิทธิกับ
					(พันบาท)	กระทรวงพาณิชย์
<b>2566</b>						
เดือนมีนาคม	19,489,800	19,489,800	2.50	48,725	48,675	12 เมษายน 2566
เดือนกันยายน	65,100	65,100	2.50	163	132	2 ตุลาคม 2566
	<b>19,554,900</b>	<b>19,554,900</b>		<b>48,888</b>	<b>48,807</b>	

ณ วันที่ 31 ธันวาคม 2566 มีไบสำคัญแสดงสิทธิที่ยังไม่ได้ใช้สิทธิซื้อหุ้นคงเหลือ 207.9 ล้านหน่วย

**บริษัท โรงงานเภสัชอุตสาหกรรม เจเอสพี (ประเทศไทย) จำกัด (มหาชน) และบริษัทย่อย****หมายเหตุประกอบงบการเงิน****สำหรับปีสิ้นสุดวันที่ 31 ธันวาคม 2566****18 สำรอง**

สำรองประกอบด้วย

**การจัดสรรกำไร และ/หรือ กำไรสะสม****สำรองตามกฎหมาย**

ตามบทบัญญัติแห่งพระราชบัญญัติบริษัทมหาชนจำกัด พ.ศ. 2535 มาตรา 116 บริษัทจะต้องจัดสรรทุนสำรอง (“สำรองตามกฎหมาย”) อย่างน้อยร้อยละ 5 ของกำไรสุทธิประจำปีหลังจากหักขาดทุนสะสมยกมา (ถ้ามี) จนกว่าสำรองดังกล่าวมีจำนวนไม่น้อยกว่าร้อยละ 10 ของทุนจดทะเบียน เงินสำรองนี้จะนำไปจ่ายเป็นเงินปันผลไม่ได้

**องค์ประกอบอื่นของส่วนของผู้ถือหุ้น****ผลต่างที่เกิดจากรายการภายใต้การควบคุมเดียวกัน**

ผลต่างที่เกิดจากรายการภายใต้การควบคุมเดียวกันเป็นการแสดงถึงส่วนเกินระหว่างต้นทุนที่สูงกว่ามูลค่าตามบัญชีของกิจการหรือธุรกิจภายใต้การควบคุมเดียวกัน ณ วันที่ได้มา ซึ่งจะไม่จำหน่ายและจะคงอยู่จนกว่าธุรกิจจะถูกขายหรือจำหน่ายออกไป

## บริษัท โรงงานเภสัชอุตสาหกรรม เจเอสพี (ประเทศไทย) จำกัด (มหาชน) และบริษัทย่อย

### หมายเหตุประกอบงบการเงิน

สำหรับปีสิ้นสุดวันที่ 31 ธันวาคม 2566

#### 19 ส่วนงานดำเนินงานและการจำแนกรายได้

ผู้บริหารพิจารณาว่ากลุ่มบริษัทมี 4 ส่วนงานที่รายงาน ซึ่งเป็นหน่วยงานธุรกิจที่สำคัญของกลุ่มบริษัท หน่วยงานธุรกิจที่สำคัญนี้ผลิตสินค้าและบริการที่แตกต่างกัน และมีการบริหารจัดการแยกต่างหาก เนื่องจากใช้เทคโนโลยีและกลยุทธ์ทางการตลาดที่แตกต่างกัน การดำเนินงานของแต่ละส่วนงานที่รายงานของกลุ่มบริษัท โดยสรุปมีดังนี้

ส่วนงานที่รายงาน 1 การผลิตและจำหน่ายผลิตภัณฑ์ภายใต้ตราชื่อของลูกค้า (OEM)

ส่วนงานที่รายงาน 2 การผลิตและจำหน่ายผลิตภัณฑ์ภายใต้ตราชื่อของบริษัท (Own brands)

ส่วนงานที่รายงาน 3 การผลิตและจำหน่ายน้ำยาและอุปกรณ์ที่เกี่ยวข้องกับการฟอกไต

ส่วนงานที่รายงาน 4 การให้บริการ รับจ้างวิจัยผลิตภัณฑ์ และจัดฝึกอบรมเกี่ยวกับผลิตภัณฑ์เพื่อสุขภาพ

ส่วนงานอื่นรวมถึงรายได้จากการจำหน่ายสินค้าและบริการอื่น ซึ่งไม่มีส่วนงานใดที่เข้าเกณฑ์เชิงปริมาณเพื่อกำหนดส่วนงานที่รายงานในปี 2566 หรือ 2565

ผลการดำเนินงานวัดโดยใช้กำไรจากการดำเนินงานของส่วนงาน ซึ่งนำเสนอในรายงานการจัดการภายในและสอบทานโดยผู้มีอำนาจตัดสินใจสูงสุดด้านการดำเนินงานของกลุ่มบริษัท ผู้บริหารเชื่อว่าการใช้กำไรจากการดำเนินงานในการวัดผลการดำเนินงานนั้นเป็นข้อมูลที่เหมาะสมในการประเมินผลการดำเนินงานของส่วนงาน

รายได้หลักของกลุ่มบริษัทและบริษัทได้มาจากรายได้จากสัญญาที่ทำกับลูกค้า และรับรู้รายได้ ณ เวลาหนึ่ง

## บริษัท โรงงานเภสัชอุตสาหกรรม เจเอสพี (ประเทศไทย) จำกัด (มหาชน) และบริษัทย่อย

## หมายเหตุประกอบงบการเงิน

สำหรับปีสิ้นสุดวันที่ 31 ธันวาคม 2566

	งบการเงินรวม				รวม
	ส่วนงานที่ รายงาน 1	ส่วนงานที่ รายงาน 2	ส่วนงานที่ รายงาน 3	ส่วนงานที่ รายงาน 4	
สำหรับปีสิ้นสุดวันที่ 31 ธันวาคม	2566	2566	2566	2566	2566
	(พันบาท)				
รายได้จากการขายสินค้าและบริการ	288,493	192,735	64,665	7,739	21,946
กำไรจากการดำเนินงาน	38,074	44,226	8,786	693	1,767
รายได้ที่เป็นส่วนไม่ได้					18,780
ค่าใช้จ่ายที่รับส่วนไม่ได้					(112,325)
ผลกำไรจากการวัดมูลค่าสินทรัพย์ทางการเงิน					39,912
กำไรจากการขาดทุนจากการต่อค้าซึ่งเป็นไปตาม TFRS9					10,057
ส่วนแบ่งกำไรในเงินลงทุนในบริษัทร่วม					578
ต้นทุนทางการเงิน					(12,996)
กำไรก่อนภาษีเงินได้					37,552

## บริษัท โรงงานเภสัชอุตสาหกรรม เจเอสพี (ประเทศไทย) จำกัด (มหาชน) และบริษัทย่อย

## หมายเหตุประกอบงบการเงิน

สำหรับปีสิ้นสุดวันที่ 31 ธันวาคม 2566

	งบการเงินรวม				รวม
	ส่วนงานที่ 1	ส่วนงานที่ 2	ส่วนงานที่ 3	ส่วนงานที่ 4	
สำหรับปีสิ้นสุดวันที่ 31 ธันวาคม (ปรับปรุงใหม่)	2565	2565	2565	2565	2565
รายได้จากการขายสินค้าและบริการ	249,379	168,914	-	29,187	458,075
กำไร (ขาดทุน) จากการดำเนินงาน	28,579	21,331	-	21,973	71,757
	(พันบาท)				
รายได้ที่ปันส่วนไม่ได้					8,730
ค่าใช้จ่ายที่ปันส่วนไม่ได้					(81,392)
ผลกำไรจากการวัดมูลค่าสินทรัพย์ทางการเงิน					8,890
ขาดทุนจากการด้อยค่าซึ่งนำไปตาม TFRS9					(169)
ต้นทุนทางการเงิน					(9,188)
ขาดทุนก่อนภาษีเงินได้					(1,372)

## บริษัท โรงงานเภสัชอุตสาหกรรม เจเอสพี (ประเทศไทย) จำกัด (มหาชน) และบริษัทย่อย

## หมายเหตุประกอบงบการเงิน

สำหรับปีสิ้นสุดวันที่ 31 ธันวาคม 2566

## ส่วนงานภูมิศาสตร์

บริษัทดำเนินธุรกิจเฉพาะในประเทศเท่านั้น และไม่มีรายได้จากต่างประเทศหรือสินทรัพย์ในต่างประเทศที่มีสาระสำคัญ

## ลูกค้ารายใหญ่

รายได้จากลูกค้าหลัก 2 รายสำหรับปีสิ้นสุดวันที่ 31 ธันวาคม 2566 ของกลุ่มบริษัทและบริษัทเป็นเงินจำนวน 118.1 ล้านบาทและ 106 ล้านบาท ตามลำดับ (2565 : 125.5 ล้านบาท และ 119.5 ล้านบาท ตามลำดับ)

## ยอดคงเหลือของสัญญา

ตารางต่อไปนี้ให้ข้อมูลเกี่ยวกับลูกหนี้และหนี้สินที่เกิดจากสัญญาที่ทำกับลูกค้า

	งบการเงินรวม		งบการเงินเฉพาะกิจการ	
	2566	2565	2566	2565
	(ปรับปรุงใหม่)			
	(พันบาท)			
ลูกหนี้การค้า	98,447	82,083	64,072	75,191
หัก ค่าเพื่อผลขาดทุนด้านเครดิต ที่คาดว่าจะเกิดขึ้น	(10,531)	(4,320)	(3,701)	(3,543)
<b>สุทธิ</b>	<b>87,916</b>	<b>77,763</b>	<b>60,371</b>	<b>71,648</b>
หนี้สินที่เกิดจากสัญญา				
- เงินมัดจำรับค่าสินค้า	11,156	26,887	9,634	26,781
- เงินรับล่วงหน้าระยะยาว	10,692	9,952	10,692	9,952

เงินมัดจำรับค่าสินค้าและเงินรับล่วงหน้าระยะยาวส่วนใหญ่เกิดจากการขายสินค้าที่ส่งผลิตซึ่งกลุ่มบริษัทจะรับรู้เป็นรายได้จากการขาย ณ วันที่มีการส่งมอบสินค้าให้กับลูกค้า โดยหนี้สินที่เกิดจากสัญญาของกลุ่มบริษัทและบริษัทจำนวน 10.7 ล้านบาท และ 10.7 ล้านบาท ตามลำดับ (2565: 10.0 ล้านบาท และ 10.0 ล้านบาท ตามลำดับ) มีกำหนดส่งมอบสินค้าให้กับลูกค้าเกินกว่า 12 เดือนนับจากวันที่รายงาน



## บริษัท โรงงานเภสัชอุตสาหกรรม เจเอสพี (ประเทศไทย) จำกัด (มหาชน) และบริษัทย่อย

## หมายเหตุประกอบงบการเงิน

สำหรับปีสิ้นสุดวันที่ 31 ธันวาคม 2566

## สินทรัพย์ต้นทุนของสัญญา

ค่านายหน้าที่ย้ายเพื่อให้ได้มาซึ่งสัญญาระยะยาวเป็นต้นทุนส่วนเพิ่มในการได้มาซึ่งสัญญา ดังนั้นกลุ่มบริษัทจึงรับรู้ต้นทุนดังกล่าวเป็นสินทรัพย์และตัดจำหน่ายอย่างเป็นระบบ ซึ่งสอดคล้องกับรูปแบบของการรับรู้รายได้

กลุ่มบริษัทและบริษัทตัดจำหน่ายสินทรัพย์ต้นทุนของสัญญาระหว่างปีสิ้นสุดวันที่ 31 ธันวาคม 2566 จำนวน 0.02 ล้านบาท (2565 : ไม่มี)

## 20 ค่าใช้จ่ายตามลักษณะ

	งบการเงินรวม		งบการเงินเฉพาะกิจการ	
สำหรับปีสิ้นสุดวันที่ 31 ธันวาคม	2566	2565	2566	2565
	(ปรับปรุงใหม่)			
	(พันบาท)			
<b>รวมอยู่ในต้นทุนขายและให้บริการ</b>				
การเปลี่ยนแปลงในสินค้าสำเร็จรูปและ				
งานระหว่างทำ	184	(2,141)	(1,189)	(1,909)
วัตถุดิบและบรรจุภัณฑ์ที่ใช้ไป	269,492	193,897	222,767	193,603
ค่าใช้จ่ายผลประโยชน์ของพนักงาน	65,302	53,597	57,525	51,350
ค่าเสื่อมราคาและค่าตัดจำหน่าย	36,165	20,935	33,109	20,809
ต้นทุนสินค้าซื้อมาเพื่อขาย	7,220	5,612	7,053	5,291
อื่น ๆ	52,740	41,212	36,120	36,699
<b>รวม</b>	<b>431,103</b>	<b>313,112</b>	<b>355,385</b>	<b>305,843</b>
<b>รวมอยู่ในต้นทุนในการจัดจำหน่าย</b>				
ค่าใช้จ่ายผลประโยชน์ของพนักงาน	27,262	25,251	21,615	25,251
ค่าโฆษณาและค่าใช้จ่ายในการส่งเสริมการขาย	7,264	22,623	6,364	22,714
ค่าเสื่อมราคาและค่าตัดจำหน่าย	1,971	830	1,656	830
อื่น ๆ	14,432	24,501	11,670	24,468
<b>รวม</b>	<b>50,929</b>	<b>73,205</b>	<b>41,305</b>	<b>73,263</b>

## บริษัท โรงงานเภสัชอุตสาหกรรม เจเอสพี (ประเทศไทย) จำกัด (มหาชน) และบริษัทย่อย

## หมายเหตุประกอบงบการเงิน

สำหรับปีสิ้นสุดวันที่ 31 ธันวาคม 2566

สำหรับปีสิ้นสุดวันที่ 31 ธันวาคม	งบการเงินรวม		งบการเงินเฉพาะกิจการ	
	2566	2565	2566	2565
	(ปรับปรุงใหม่)			
	(พันบาท)			
<b>รวมอยู่ในค่าใช้จ่ายในการบริหาร</b>				
ค่าใช้จ่ายผลประโยชน์ของพนักงาน	61,294	45,073	50,953	40,987
ค่าธรรมเนียมวิชาชีพ	17,912	15,161	12,621	11,641
ค่าเสื่อมราคาและค่าตัดจำหน่าย	8,578	5,131	5,880	4,200
ค่าใช้จ่ายในการเดินทาง	3,294	2,111	3,031	2,089
อื่น ๆ	21,246	13,916	12,918	12,239
<b>รวม</b>	<b>112,324</b>	<b>81,392</b>	<b>85,403</b>	<b>71,156</b>

ในระหว่างปี 2566 กลุ่มบริษัทและบริษัทจ่ายเงินสมทบกองทุนสำรองเลี้ยงชีพสำหรับพนักงานเป็นจำนวน 1.4 ล้านบาท (2565: 1.3 ล้านบาท) ซึ่งแสดงเป็นส่วนหนึ่งของค่าใช้จ่ายผลประโยชน์ของพนักงาน

## 21 ภาษีเงินได้

ภาษีเงินได้ที่รับรู้ในกำไรหรือขาดทุน	งบการเงินรวม		งบการเงินเฉพาะกิจการ	
	2566	2565	2566	2565
	(ปรับปรุงใหม่)			
	(พันบาท)			
<b>ภาษีเงินได้ของปีปัจจุบัน</b>				
สำหรับปีปัจจุบัน	347	3,428	-	-
	<b>347</b>	<b>3,428</b>	<b>-</b>	<b>-</b>
<b>ภาษีเงินได้รอการตัดบัญชี</b>				
การเปลี่ยนแปลงของผลต่างชั่วคราว	8,966	(1,732)	2,291	(3,673)
<b>รวมค่าใช้จ่าย (รายได้) ภาษีเงินได้</b>	<b>9,313</b>	<b>1,696</b>	<b>2,291</b>	<b>(3,673)</b>

บริษัท โรงงานเภสัชอุตสาหกรรม เจเอสพี (ประเทศไทย) จำกัด (มหาชน) และบริษัทย่อย

หมายเหตุประกอบงบการเงิน

สำหรับปีสิ้นสุดวันที่ 31 ธันวาคม 2566

	งบการเงินรวม					
	2566			2565 (ปรับปรุงใหม่)		
		รายได้			รายได้	
	ก่อน	(ค่าใช้จ่าย)	สุทธิจาก	ก่อน	(ค่าใช้จ่าย)	สุทธิจาก
ภาษีเงินได้	ภาษีเงินได้	ภาษีเงินได้	ภาษีเงินได้	ภาษีเงินได้	ภาษีเงินได้	ภาษีเงินได้
	(พันบาท)					
รับรู้ในกำไรขาดทุนเบ็ดเสร็จอื่น						
ขาดทุนจากการประมาณ						
ตามหลักคณิตศาสตร์						
ประกันภัย	(781)	156	(625)	(1,308)	262	(1,046)
	งบการเงินเฉพาะกิจการ					
	2566			2565		
		รายได้			รายได้	
	ก่อน	(ค่าใช้จ่าย)	สุทธิจาก	ก่อน	(ค่าใช้จ่าย)	สุทธิจาก
ภาษีเงินได้	ภาษีเงินได้	ภาษีเงินได้	ภาษีเงินได้	ภาษีเงินได้	ภาษีเงินได้	ภาษีเงินได้
	(พันบาท)					
รับรู้ในกำไรขาดทุนเบ็ดเสร็จอื่น						
ขาดทุนจากการประมาณ						
ตามหลักคณิตศาสตร์						
ประกันภัย	(956)	191	(765)	(1,141)	228	(913)

## บริษัท โรงงานเภสัชอุตสาหกรรม เจเอสพี (ประเทศไทย) จำกัด (มหาชน) และบริษัทย่อย

## หมายเหตุประกอบงบการเงิน

สำหรับปีสิ้นสุดวันที่ 31 ธันวาคม 2566

## การกระทบยอดเพื่อหาอัตราภาษีที่แท้จริง

	งบการเงินรวม			
	2566		2565	
			(ปรับปรุงใหม่)	
อัตราภาษี (ร้อยละ)	(พันบาท)	อัตราภาษี (ร้อยละ)	(พันบาท)	
กำไร (ขาดทุน) ก่อนภาษีเงินได้		37,552		(1,372)
จำนวนภาษีตามอัตราภาษีเงินได้	20	7,510	20	(274)
ส่วนแบ่งกำไรของบริษัทร่วมที่ใช้วิธีส่วนได้เสีย		(115)		-
ค่าใช้จ่ายต้องห้ามทางภาษี		2,488		2,246
ค่าใช้จ่ายที่หักได้เพิ่มทางภาษี		(570)		(343)
ตัดจำหน่ายสินทรัพย์ภาษีเงินได้หรือการตัดบัญชีที่ไม่ได้ใช้		-		67
<b>รวม</b>	<b>25</b>	<b>9,313</b>	<b>(124)</b>	<b>1,696</b>

	งบการเงินเฉพาะกิจการ			
	2566		2565	
	อัตราภาษี (ร้อยละ)	(พันบาท)	อัตราภาษี (ร้อยละ)	(พันบาท)
กำไร (ขาดทุน) ก่อนภาษีเงินได้		10,880		(20,023)
จำนวนภาษีตามอัตราภาษีเงินได้	20	2,176	20	(4,005)
ค่าใช้จ่ายต้องห้ามทางภาษี		680		608
ค่าใช้จ่ายที่หักได้เพิ่มทางภาษี		(565)		(343)
ตัดจำหน่ายสินทรัพย์ภาษีเงินได้หรือการตัดบัญชีที่ไม่ได้ใช้		-		67
<b>รวม</b>	<b>21</b>	<b>2,291</b>	<b>18</b>	<b>(3,673)</b>

บริษัท โรงงานเภสัชอุตสาหกรรม เจเอสพี (ประเทศไทย) จำกัด (มหาชน) และบริษัทย่อย  
 หมายเหตุประกอบงบการเงิน  
 สำหรับปีสิ้นสุดวันที่ 31 ธันวาคม 2566

ภาษีเงินได้รอการตัดบัญชี	งบการเงินรวม			
	สินทรัพย์		หนี้สิน	
ณ วันที่ 31 ธันวาคม	2566	2565	2566	2565
		(ปรับปรุงใหม่)		(ปรับปรุงใหม่)
		(พันบาท)		
รวม	24,691	32,288	(1,658)	(2,049)
การหักกลบรายการของภาษี	(1,658)	(2,049)	1,658	2,049
<b>สินทรัพย์ภาษีเงินได้รอการตัดบัญชีสุทธิ</b>	<b>23,033</b>	<b>30,239</b>	<b>-</b>	<b>-</b>

ภาษีเงินได้รอการตัดบัญชี	งบการเงินเฉพาะกิจการ			
	สินทรัพย์		หนี้สิน	
ณ วันที่ 31 ธันวาคม	2566	2565	2566	2565
		(พันบาท)		
รวม	19,449	21,832	(1,770)	(2,053)
การหักกลบรายการของภาษี	(1,770)	(2,053)	1,770	2,053
<b>สินทรัพย์ภาษีเงินได้รอการตัดบัญชีสุทธิ</b>	<b>17,679</b>	<b>19,779</b>	<b>-</b>	<b>-</b>

## บริษัท โรงงานเภสัชอุตสาหกรรม เจเอสพี (ประเทศไทย) จำกัด (มหาชน) และบริษัทย่อย

## หมายเหตุประกอบงบการเงิน

สำหรับปีสิ้นสุดวันที่ 31 ธันวาคม 2566

	ณ วันที่	งบการเงินรวม			ณ วันที่
		บันทึกเป็นรายได้ / (ค่าใช้จ่าย) ใน		ได้มาจาก	
		กำไรหรือ ขาดทุน	กำไรขาดทุน เบ็ดเสร็จอื่น	การรวม ธุรกิจ	
		(พันบาท)			
<b>ภาษีเงินได้รอการตัดบัญชี</b>	1 มกราคม (ปรับปรุงใหม่)				31 ธันวาคม
<b>2566</b>					
<b>สินทรัพย์ภาษีเงินได้รอการตัดบัญชี</b>					
ลูกหนี้การค้า	2,200	487	-	-	2,687
ค่าเผื่อหนี้สงสัยจะสูญ	864	(149)	-	1,374	2,089
ลูกหนี้อื่น	220	(29)	-	72	263
ค่าเผื่อมูลค่าสินค้าลดลง	3,603	(21)	-	17	3,599
เงินให้กู้ยืมแก่บุคคลและกิจการที่เกี่ยวข้องกัน	9,925	(9,925)	-	-	-
ค่าเผื่อขาดทุนจากการซื้อขายของสินทรัพย์ ที่ไม่ใช่สินทรัพย์ทางการเงิน	7,108	(396)	-	-	6,712
หนี้สินที่เกิดจากสัญญา	510	(19)	-	-	491
เจ้าหนี้อื่น	248	(30)	-	-	218
ค่าใช้จ่ายรอการตัดบัญชี	36	16	-	-	52
ประมาณการหนี้สินไม่หมุนเวียน สำหรับผลประโยชน์พนักงาน	2,695	330	156	98	3,279
ผลต่างจากการรวมธุรกิจ ภายใต้การควบคุมเดียวกัน	1,355	(252)	-	-	1,103
ยอดขาดทุนยกไป	3,524	656	-	18	4,198
<b>รวม</b>	<b>32,288</b>	<b>(9,332)</b>	<b>156</b>	<b>1,579</b>	<b>24,691</b>
<b>หนี้สินภาษีเงินได้รอการตัดบัญชี</b>					
สินค้าคงเหลือ	(998)	(371)	-	-	(1,369)
สินทรัพย์ทางการเงินหมุนเวียนอื่น	(62)	62	-	-	-
สินทรัพย์ต้นทุนของสัญญา	(92)	3	-	-	(89)
ที่ดิน อาคารและอุปกรณ์	(897)	672	-	25	(200)
<b>รวม</b>	<b>(2,049)</b>	<b>366</b>	<b>-</b>	<b>25</b>	<b>(1,658)</b>
<b>สุทธิ</b>	<b>30,239</b>	<b>(8,966)</b>	<b>156</b>	<b>1,604</b>	<b>23,033</b>

บริษัท โรงงานเภสัชอุตสาหกรรม เจเอสพี (ประเทศไทย) จำกัด (มหาชน) และบริษัทย่อย  
 หมายเหตุประกอบงบการเงิน  
 สำหรับปีสิ้นสุดวันที่ 31 ธันวาคม 2566

	ณ วันที่	งบการเงินรวม			ณ วันที่
		บันทึกเป็นรายได้ / (ค่าใช้จ่าย) ใน		ได้มาจาก	
		กำไรหรือ ขาดทุน	กำไรขาดทุน เบ็ดเสร็จอื่น (พันบาท)	การรวม ธุรกิจ	
<b>ภาษีเงินได้รอการตัดบัญชี</b>	1 มกราคม				31 ธันวาคม
<b>2565 (ปรับปรุงใหม่)</b>					
<b>สินทรัพย์ภาษีเงินได้รอการตัดบัญชี</b>					
ลูกหนี้การค้า	3,714	(1,514)	-	-	2,200
ค่าเผื่อนี้สงสัยจะสูญ	1,504	(640)	-	-	864
ลูกหนี้อื่น	-	220	-	-	220
ค่าเผื่อมูลค่าสินค้าลดลง	1,817	1,786	-	-	3,603
เงินให้กู้ยืมแก่บุคคลและกิจการที่เกี่ยวข้องกัน	11,643	(1,718)	-	-	9,925
ค่าเผื่อขาดทุนจากการด้อยค่าของสินทรัพย์ ที่ไม่ใช่สินทรัพย์ทางการเงิน	7,504	(396)	-	-	7,108
หนี้สินที่เกิดจากสัญญา	510	-	-	-	510
เจ้าหนี้อื่น	171	77	-	-	248
รายได้รอการตัดบัญชี	11	(11)	-	-	-
ค่าใช้จ่ายรอการตัดบัญชี	-	36	-	-	36
ประมาณการหนี้สินไม่หมุนเวียน สำหรับผลประโยชน์พนักงาน	2,165	268	262	-	2,695
ผลต่างจากการรวมธุรกิจ					
ภายใต้การควบคุมเดียวกัน	1,524	(169)	-	-	1,355
ขอดขาดทุนยกไป	483	3,041	-	-	3,524
<b>รวม</b>	<b>31,046</b>	<b>980</b>	<b>262</b>	<b>-</b>	<b>32,288</b>
<b>หนี้สินภาษีเงินได้รอการตัดบัญชี</b>					
สินค้าคงเหลือ	(1,351)	353	-	-	(998)
สินทรัพย์ทางการเงินหมุนเวียนอื่น	-	(62)	-	-	(62)
สินทรัพย์ต้นทุนของสัญญา	(92)	-	-	-	(92)
ค่าใช้จ่ายรอการตัดบัญชี	(13)	13	-	-	-
ที่ดิน อาคารและอุปกรณ์	(1,345)	448	-	-	(897)
<b>รวม</b>	<b>(2,801)</b>	<b>752</b>	<b>-</b>	<b>-</b>	<b>(2,049)</b>
<b>สุทธิ</b>	<b>28,245</b>	<b>1,732</b>	<b>262</b>	<b>-</b>	<b>30,239</b>



## บริษัท โรงงานเภสัชอุตสาหกรรม เจเอสพี (ประเทศไทย) จำกัด (มหาชน) และบริษัทย่อย

## หมายเหตุประกอบงบการเงิน

สำหรับปีสิ้นสุดวันที่ 31 ธันวาคม 2566

บัญชีเงินได้รายการตัดบัญชี	ณ วันที่	งบการเงินเฉพาะกิจการ			ณ วันที่
		บันทึกเป็น			
		รายได้ / (ค่าใช้จ่าย) ใน			
		กำไรหรือ	กำไรขาดทุน		
	1 มกราคม	ขาดทุน	เบ็ดเสร็จอื่น	31 ธันวาคม	
		(พันบาท)			
<b>2566</b>					
<b>สินทรัพย์บัญชีเงินได้รายการตัดบัญชี</b>					
ลูกหนี้การค้า	2,200	487	-	2,687	
ค่าเผื่อนี้สงสัยจะสูญ	709	32	-	741	
ลูกหนี้อื่น	220	-	-	220	
ค่าเผื่อมูลค่าสินค้าลดลง	3,603	(26)	-	3,577	
ค่าเผื่อขาดทุนจากการด้อยค่าของสินทรัพย์ ที่ไม่ใช่สินทรัพย์ทางการเงิน	7,108	(396)	-	6,712	
หนี้สินที่เกิดจากสัญญา	510	(19)	-	491	
เจ้าหนี้อื่น	248	(30)	-	218	
ค่าใช้จ่ายรายการตัดบัญชี	36	16	-	52	
ประมาณการหนี้สินไม่หมุนเวียน สำหรับผลประโยชน์พนักงาน	2,602	245	191	3,038	
ผลต่างจากการรวมธุรกิจ ภายใต้การควบคุมเดียวกัน	1,355	(252)	-	1,103	
ยอดขาดทุนยกไป	3,241	(2,632)	-	610	
<b>รวม</b>	<b>21,832</b>	<b>(2,575)</b>	<b>191</b>	<b>19,449</b>	
<b>หนี้สินบัญชีเงินได้รายการตัดบัญชี</b>					
สินค้าคงเหลือ	(999)	(371)	-	(1,370)	
สินทรัพย์ทางการเงินหมุนเวียนอื่น	(62)	62	-	-	
สินทรัพย์ต้นทุนของสัญญา	(92)	3	-	(89)	
ที่ดิน อาคารและอุปกรณ์	(900)	590	-	(311)	
<b>รวม</b>	<b>(2,053)</b>	<b>284</b>	<b>191</b>	<b>(1,770)</b>	
<b>สุทธิ</b>	<b>19,779</b>	<b>(2,291)</b>	<b>191</b>	<b>17,679</b>	

## บริษัท โรงงานเภสัชอุตสาหกรรม เจเอสพี (ประเทศไทย) จำกัด (มหาชน) และบริษัทย่อย

## หมายเหตุประกอบงบการเงิน

สำหรับปีสิ้นสุดวันที่ 31 ธันวาคม 2566

	ณ วันที่	งบการเงินเฉพาะกิจการ		ณ วันที่
		บันทึกเป็น		
		รายได้ / (ค่าใช้จ่าย) ใน		
		กำไรหรือ	กำไรขาดทุน	
		ขาดทุน	เบ็ดเสร็จอื่น	
		(พันบาท)		
<b>ภาษีเงินได้รอการตัดบัญชี</b>	1 มกราคม			31 ธันวาคม
<b>2565</b>				
<b>สินทรัพย์ภาษีเงินได้รอการตัดบัญชี</b>				
ลูกหนี้การค้า	3,714	(1,514)	-	2,200
ค่าเผื่อนี้สงสัยจะสูญ	832	(123)	-	709
ลูกหนี้อื่น	-	220	-	220
ค่าเผื่อมูลค่าสินค้าลดลง	1,817	1,786	-	3,603
ค่าเผื่อขาดทุนจากการด้อยค่าของสินทรัพย์				
ที่ไม่ใช่สินทรัพย์ทางการเงิน	7,504	(396)	-	7,108
หนี้สินที่เกิดจากสัญญา	510	-	-	510
เจ้าหนี้อื่น	171	77	-	248
รายได้รอการตัดบัญชี	11	(11)	-	-
ค่าใช้จ่ายรอการตัดบัญชี	-	36	-	36
ประมาณการหนี้สินไม่หมุนเวียน				
สำหรับผลประโยชน์พนักงาน	2,119	255	228	2,602
ผลต่างจากการรวมธุรกิจ				
ภายใต้การควบคุมเดียวกัน	1,524	(169)	-	1,355
ยอดขาดทุนยกไป	483	2,758	-	3,241
<b>รวม</b>	<b>18,685</b>	<b>2,919</b>	<b>228</b>	<b>21,832</b>
<b>หนี้สินภาษีเงินได้รอการตัดบัญชี</b>				
สินค้าคงเหลือ	(1,352)	353	-	(999)
สินทรัพย์ทางการเงินหมุนเวียนอื่น	-	(62)	-	(62)
สินทรัพย์ต้นทุนของสัญญา	(92)	-	-	(92)
ค่าใช้จ่ายรอการตัดบัญชี	(13)	13	-	-
ที่ดิน อาคารและอุปกรณ์	(1,350)	450	-	(900)
<b>รวม</b>	<b>(2,807)</b>	<b>754</b>	<b>-</b>	<b>(2,053)</b>
<b>สุทธิ</b>	<b>15,878</b>	<b>3,673</b>	<b>228</b>	<b>19,779</b>

## บริษัท โรงงานเภสัชอุตสาหกรรม เจเอสพี (ประเทศไทย) จำกัด (มหาชน) และบริษัทย่อย

## หมายเหตุประกอบงบการเงิน

สำหรับปีสิ้นสุดวันที่ 31 ธันวาคม 2566

## 22 กำไร (ขาดทุน) ต่อหุ้น

	งบการเงินรวม		งบการเงินเฉพาะกิจการ	
สำหรับปีสิ้นสุดวันที่ 31 ธันวาคม	2566	2565	2566	2565
	(ปรับปรุงใหม่)			
	(พันบาท/พันหุ้น)			
กำไร (ขาดทุน) สำหรับปีที่เป็นส่วนของผู้ถือหุ้นสามัญของบริษัท (ขั้นพื้นฐานและปรับลด)	(1,269)	(17,483)	8,589	(16,350)
จำนวนหุ้นสามัญที่ออกจำหน่ายแล้ว				
จำนวนหุ้นสามัญที่ออก ณ วันที่ 1 มกราคม	455,000	455,000	455,000	455,000
ผลกระทบจากหุ้นที่ออกจำหน่ายเมื่อ วันที่ 12 เมษายน 2566	14,097	-	14,097	-
ผลกระทบจากหุ้นที่ออกจำหน่ายเมื่อ วันที่ 2 ตุลาคม 2566	16	-	16	-
จำนวนหุ้นสามัญโดยวิธีถ่วงน้ำหนัก (ขั้นพื้นฐาน) ณ วันที่ 31 ธันวาคม	469,113	455,000	469,113	455,000
ผลกระทบจากการออกสิทธิเลือกซื้อหุ้น	55,978	25,413	55,978	25,413
จำนวนหุ้นสามัญโดยวิธีถ่วงน้ำหนัก (ปรับลด) ณ วันที่ 31 ธันวาคม	525,091	480,413	525,091	480,413
กำไร (ขาดทุน) ต่อหุ้น (ขั้นพื้นฐาน) (บาท)	(0.01)	(0.04)	0.02	(0.04)
กำไร (ขาดทุน) ต่อหุ้น (ปรับลด) (บาท)	(0.01)	(0.04)	0.02	(0.03)

## 23 เงินปันผล

เงินปันผลที่บริษัทจ่ายให้ผู้ถือหุ้น มีดังนี้

	วันที่อนุมัติ	กำหนดจ่าย	อัตราต่อหุ้น (บาท)	จำนวนเงิน (พันบาท)
ปี 2565				
เงินปันผลประจำปี 2564	5 เมษายน 2565	พฤษภาคม 2565	0.0132	6,006

บริษัท โรงงานเภสัชอุตสาหกรรม เอดสพี (ประเทศไทย) จำกัด (มหาชน) และบริษัทย่อย

หมายเหตุประกอบงบการเงิน

สำหรับปีสิ้นสุดวันที่ 31 ธันวาคม 2566

24 เครื่องมือทางการเงิน

(ก) มูลค่าตามบัญชีและมูลค่ายุติธรรม

ตารางดังต่อไปนี้แสดงมูลค่าตามบัญชีและมูลค่ายุติธรรมของสินทรัพย์ทางการเงินและหนี้สินทางการเงินรวมถึงลำดับชั้นมูลค่ายุติธรรม แต่ไม่รวมถึงการแสดงข้อมูลมูลค่ายุติธรรมสำหรับสินทรัพย์ทางการเงินที่วัดมูลค่าด้วยราคาทุนตัดจำหน่ายหากมูลค่าตามบัญชีใกล้เคียงกับมูลค่ายุติธรรมอย่างสมเหตุสมผล

	งบการเงินรวมและงบการเงินเฉพาะกิจการ		มูลค่ายุติธรรม	
	มูลค่าตามบัญชี		มูลค่ายุติธรรม	
	เครื่องมือทางการเงินที่วัด	เครื่องมือทางการเงินที่วัด	เครื่องมือทางการเงินที่วัด	
	มูลค่าด้วยมูลค่ายุติธรรม	มูลค่าด้วยมูลค่ายุติธรรม	มูลค่าด้วยมูลค่ายุติธรรม	
	ผ่านกำไรขาดทุน	ผ่านกำไรขาดทุน	ผ่านกำไรขาดทุน	
	เบ็ดเสร็จอื่น	เบ็ดเสร็จอื่น	เบ็ดเสร็จอื่น	
	(พันบาท)	(พันบาท)	(พันบาท)	
	รวม	รวม	รวม	รวม
	ระดับ 1	ระดับ 1	ระดับ 1	ระดับ 3
	ระดับ 2	ระดับ 2	ระดับ 2	ระดับ 3
	รวม	รวม	รวม	รวม
	209,812	209,812	209,812	209,812
	-	-	-	-
	209,812	209,812	209,812	209,812

2565

สินทรัพย์ทางการเงิน

เงินลงทุนในหุ้นกู้พันธบัตรระยะสั้น

## บริษัท โรงงานเภสัชอุตสาหกรรม เจเอสพี (ประเทศไทย) จำกัด (มหาชน) และบริษัทย่อย

### หมายเหตุประกอบงบการเงิน

สำหรับปีสิ้นสุดวันที่ 31 ธันวาคม 2566

#### (ข) นโยบายการจัดการความเสี่ยงทางการเงิน

##### กรอบการบริหารจัดการความเสี่ยง

คณะกรรมการบริษัทของกลุ่มบริษัทมีความรับผิดชอบโดยรวมในการจัดให้มีและการควบคุมกรอบการบริหารความเสี่ยงของกลุ่มบริษัท คณะกรรมการบริษัทจัดตั้งคณะกรรมการบริหารความเสี่ยงซึ่งรับผิดชอบในการพัฒนาและติดตามนโยบายการบริหารความเสี่ยงของกลุ่มบริษัท คณะกรรมการบริหารความเสี่ยงจะรายงานการดำเนินการดังกล่าวต่อคณะกรรมการบริษัทอย่างสม่ำเสมอ

นโยบายการบริหารความเสี่ยงของกลุ่มบริษัทจัดทำขึ้นเพื่อระบุและวิเคราะห์ความเสี่ยงที่กลุ่มบริษัทเผชิญเพื่อกำหนดระดับความเสี่ยงที่เหมาะสม รวมถึงควบคุมและติดตามความเสี่ยงให้อยู่ในระดับที่ยอมรับได้ นโยบายและระบบการบริหารความเสี่ยงได้รับการทบทวนอย่างสม่ำเสมอเพื่อให้สะท้อนการเปลี่ยนแปลงของสภาพการณ์ในตลาดและการดำเนินงานของกลุ่มบริษัท กลุ่มบริษัทมีเป้าหมายในการรักษาสภาพแวดล้อมการควบคุมให้เป็นระเบียบและมีประสิทธิผลโดยจัดให้มีการฝึกอบรมและกำหนดมาตรฐานและขั้นตอนในการบริหารเพื่อให้พนักงานทั้งหมดเข้าใจถึงบทบาทและภาระหน้าที่ของตน

คณะกรรมการตรวจสอบของกลุ่มบริษัทกำกับดูแลว่าผู้บริหารมีการติดตามการปฏิบัติตามวิธีปฏิบัติและนโยบายการบริหารความเสี่ยงและทบทวนความเพียงพอของกรอบการบริหารความเสี่ยงให้สอดคล้องกับความเสี่ยงที่กลุ่มบริษัทเผชิญอยู่ คณะกรรมการตรวจสอบของกลุ่มบริษัทกำกับดูแลโดยผ่านทางผู้ตรวจสอบภายใน ผู้ตรวจสอบภายในทำหน้าที่ในการทบทวนการควบคุมและวิธีการปฏิบัติในการบริหารความเสี่ยงอย่างสม่ำเสมอและในกรณีพิเศษและจะรายงานผลที่ได้ต่อคณะกรรมการตรวจสอบ

##### (ข.1) ความเสี่ยงด้านเครดิต

ความเสี่ยงด้านเครดิตเป็นความเสี่ยงจากการสูญเสียทางการเงินของกลุ่มบริษัท หากลูกค้าไม่สามารถปฏิบัติตามภาระผูกพันตามสัญญา ซึ่งโดยส่วนใหญ่เกิดจากลูกหนี้ที่เป็นลูกค้าของกลุ่มบริษัท

## บริษัท โรงงานเภสัชอุตสาหกรรม เจเอสพี (ประเทศไทย) จำกัด (มหาชน) และบริษัทย่อย

### หมายเหตุประกอบงบการเงิน

สำหรับปีสิ้นสุดวันที่ 31 ธันวาคม 2566

#### (ข.1.1) ลูกหนี้การค้า

ความเสี่ยงด้านเครดิตของกลุ่มบริษัทได้รับอิทธิพลมาจากลักษณะเฉพาะตัวของลูกค้าแต่ละราย อย่างไรก็ตาม ผู้บริหารต้องพิจารณาถึงปัจจัยอื่น ๆ ซึ่งอาจส่งผลกระทบต่อความเสี่ยงด้านเครดิตของลูกค้า ซึ่งรวมถึงความเสี่ยงของการผิดนัดชำระซึ่งเกี่ยวข้องกับอุตสาหกรรมและประเทศที่ลูกค้าดำเนินธุรกิจอยู่ รายละเอียดการกระจุกตัวของรายได้เปิดเผยในหมายเหตุข้อ 19

คณะกรรมการบริหารความเสี่ยงกำหนดนโยบายด้านเครดิตเพื่อวิเคราะห์ความน่าเชื่อถือของลูกค้ารายใหม่แต่ละรายก่อนที่กลุ่มบริษัทจะเสนอระยะเวลาและเงื่อนไขทางการค้า กลุ่มบริษัทจะทบทวนอันดับความน่าเชื่อถือภายนอก (ถ้ามี) งบการเงิน ข้อมูลของสถาบันจัดอันดับความน่าเชื่อถือ ข้อมูลอุตสาหกรรมและหนังสือรับรองฐานะทางการเงินของธนาคารสำหรับบางกรณี วงเงินขอยอดขายจะกำหนดไว้สำหรับลูกค้านี้แต่ละรายและจะทบทวนเป็นรายปี ยอดขายที่เกินกว่าวงเงินดังกล่าวต้องได้รับการอนุมัติจากผู้รับผิดชอบสูงสุดในสายงานบัญชีและการเงิน

กลุ่มบริษัทจำกัดความเสี่ยงด้านเครดิตของลูกหนี้การค้าด้วยการกำหนดระยะเวลาการจ่ายชำระสูงสุดที่ 120 วัน และมีการติดตามยอดคงค้างของลูกหนี้การค้าอย่างสม่ำเสมอ กลุ่มบริษัทพิจารณาการด้อยค่าทุกวันสิ้นรอบระยะเวลารายงาน อัตราการตั้งสำรองของผลขาดทุนด้านเครดิตที่คาดว่าจะเกิดขึ้นคำนวณโดยพิจารณาจากอายุหนี้คงค้างนับจากวันที่ถึงกำหนดชำระสำหรับลูกหนี้แต่ละราย และสะท้อนผลแตกต่างระหว่างสถานะเศรษฐกิจในอดีตที่ผ่านมา สถานะเศรษฐกิจในปัจจุบันและมุมมองของกลุ่มบริษัทที่มีต่อสถานะเศรษฐกิจตลอดอายุที่คาดการณ์ไว้ของลูกหนี้ ข้อมูลเกี่ยวกับลูกหนี้การค้าเปิดเผยในหมายเหตุข้อ 7

#### (ข.1.2) เงินสดและรายการเทียบเท่าเงินสด และอนุพันธ์

ความเสี่ยงด้านเครดิตของกลุ่มบริษัทที่เกิดจากเงินสดและรายการเทียบเท่าเงินสดมีจำกัด เนื่องจากคู่สัญญาเป็นธนาคารและสถาบันการเงิน ซึ่งกลุ่มบริษัทพิจารณาว่ามีความเสี่ยงด้านเครดิตต่ำ

## บริษัท โรงงานเภสัชอุตสาหกรรม เจเอสพี (ประเทศไทย) จำกัด (มหาชน) และบริษัทย่อย

## หมายเหตุประกอบงบการเงิน

สำหรับปีสิ้นสุดวันที่ 31 ธันวาคม 2566

## (ข.2) ความเสี่ยงด้านสภาพคล่อง

กลุ่มบริษัทกำกับดูแลความเสี่ยงด้านสภาพคล่องโดยการรักษาระดับของเงินสดและรายการเทียบเท่าเงินสดให้เพียงพอต่อการดำเนินงานของกลุ่มบริษัท และลดผลกระทบจากความผันผวนในกระแสเงินสด

ตารางต่อไปนี้จะแสดงระยะเวลาการครบกำหนดคงเหลือตามสัญญาของหนี้สินทางการเงิน ณ วันที่รายงาน โดยแสดงจำนวนขั้นต้นซึ่งไม่ได้คิดลด รวมดอกเบี้ยตามสัญญาและไม่รวมผลกระทบหากหักกลับตามสัญญา

ณ วันที่ 31 ธันวาคม	มูลค่าตามบัญชี	งบการเงินรวม				รวม
		ภายใน 1 ปี หรือน้อยกว่า	มากกว่า 1 ปี แต่ไม่เกิน 5 ปี	มากกว่า 5 ปี	กระแสเงินสดตามสัญญา	
2566						
<b>หนี้สินทางการเงินที่ไม่ใช่อนุพันธ์</b>						
เจ้าหนี้การค้า	43,654	43,654	-	-	-	43,654
เจ้าหนี้อื่น	31,393	31,393	-	-	-	31,393
หนี้สินตามสัญญาเช่า	136,028	16,564	54,699	114,834	-	186,097
เงินเบิกเกินบัญชี	46,708	46,708	-	-	-	46,708
เงินกู้ยืมระยะสั้นจากสถาบันการเงิน	41,000	41,000	-	-	-	41,000
เงินกู้ยืมระยะยาวจากสถาบันการเงิน	56,794	13,688	46,664	5,349	-	65,701
เงินกู้ยืมระยะยาวจากบุคคลที่เกี่ยวข้องกัน	10,000	-	10,779	-	-	10,779
	<b>365,577</b>	<b>193,007</b>	<b>112,142</b>	<b>120,183</b>	<b>425,332</b>	

## บริษัท โรงงานเภสัชอุตสาหกรรม เจเอสพี (ประเทศไทย) จำกัด (มหาชน) และบริษัทย่อย

## หมายเหตุประกอบงบการเงิน

สำหรับปีสิ้นสุดวันที่ 31 ธันวาคม 2566

ณ วันที่ 31 ธันวาคม	มูลค่าตามบัญชี	งบการเงินรวม			รวม
		ภายใน 1 ปี หรือน้อยกว่า	มากกว่า 1 ปี แต่ไม่เกิน 5 ปี	มากกว่า 5 ปี	
(พันบาท)					
<b>2565 (ปรับปรุงใหม่)</b>					
<b>หนี้สินทางการเงินที่ไม่ใช่อนุพันธ์</b>					
เจ้าหนี้การค้า	46,207	46,207	-	-	46,207
เจ้าหนี้อื่น	28,560	28,560	-	-	28,560
หนี้สินตามสัญญาเช่า	122,051	13,629	47,449	110,784	171,862
เงินเบิกเกินบัญชี	19,391	19,391	-	-	19,391
เงินกู้ยืมระยะยาวจากสถาบันการเงิน	47,678	12,900	34,290	9,328	56,518
	<b>263,887</b>	<b>120,687</b>	<b>81,739</b>	<b>120,112</b>	<b>322,538</b>

ณ วันที่ 31 ธันวาคม	มูลค่าตามบัญชี	งบการเงินเฉพาะกิจการ			รวม
		ภายใน 1 ปีหรือน้อยกว่า	มากกว่า 1 ปี แต่ไม่เกิน 5 ปี	มากกว่า 5 ปี	
(พันบาท)					
<b>2566</b>					
<b>หนี้สินทางการเงินที่ไม่ใช่อนุพันธ์</b>					
เจ้าหนี้การค้า	32,714	32,714	-	-	32,714
เจ้าหนี้อื่น	23,699	23,699	-	-	23,699
หนี้สินตามสัญญาเช่า	109,512	12,206	39,062	101,467	152,735
เงินเบิกเกินบัญชี	24,219	24,219	-	-	24,219
เงินกู้ยืมระยะสั้นจากสถาบันการเงิน	41,000	41,000	-	-	41,000
เงินกู้ยืมระยะยาวจากสถาบันการเงิน	56,794	13,688	46,664	5,349	65,701
	<b>287,938</b>	<b>147,526</b>	<b>85,726</b>	<b>106,816</b>	<b>340,068</b>



## บริษัท โรงงานเภสัชอุตสาหกรรม เจเอสพี (ประเทศไทย) จำกัด (มหาชน) และบริษัทย่อย

## หมายเหตุประกอบงบการเงิน

สำหรับปีสิ้นสุดวันที่ 31 ธันวาคม 2566

ณ วันที่ 31 ธันวาคม	มูลค่าตามบัญชี	งบการเงินเฉพาะกิจการ			รวม
		ภายใน 1 ปีหรือน้อยกว่า	กระแสเงินสดตามสัญญา		
			มากกว่า 1 ปี แต่ไม่เกิน 5 ปี (พันบาท)	มากกว่า 5 ปี	
<b>2565</b>					
<b>หนี้สินทางการเงินที่ไม่ใช่อนุพันธ์</b>					
เจ้าหนี้การค้า	46,161	46,161	-	-	46,161
เจ้าหนี้อื่น	23,404	23,404	-	-	23,404
หนี้สินตามสัญญาเช่า	115,880	11,475	41,911	110,784	164,170
เงินกู้ยืมระยะยาวจากสถาบันการเงิน	44,214	8,914	34,290	9,328	52,532
	<b>229,659</b>	<b>89,954</b>	<b>76,201</b>	<b>120,112</b>	<b>286,267</b>

## (ข.3) ความเสี่ยงด้านตลาด

กลุ่มบริษัทที่มีความเสี่ยงที่มูลค่ายุติธรรมหรือกระแสเงินสดในอนาคตของเครื่องมือทางการเงินจะมีความผันผวนอันเนื่องมาจากการเปลี่ยนแปลงของราคาตลาด ความเสี่ยงด้านตลาดมีดังนี้

## (ข.3.1) ความเสี่ยงด้านอัตราแลกเปลี่ยน

กลุ่มบริษัท ไม่มีการซื้อและการขายที่เป็นสกุลเงินตราต่างประเทศ ดังนั้นจึงไม่มีความเสี่ยงด้านอัตราแลกเปลี่ยนที่เป็นสาระสำคัญ

## (ข.3.2) ความเสี่ยงด้านอัตราดอกเบี้ย

ความเสี่ยงด้านอัตราดอกเบี้ยเป็นความเสี่ยงที่เกิดจากการเปลี่ยนแปลงในอนาคตของอัตราดอกเบี้ยตลาดซึ่งส่งผลกระทบต่อผลการดำเนินงานและกระแสเงินสดของกลุ่มบริษัท เนื่องจากเงินกู้ยืมส่วนใหญ่มีอัตราดอกเบี้ยผันแปร ทำให้กลุ่มบริษัทมีความเสี่ยงด้านอัตราดอกเบี้ย (ดูหมายเหตุข้อ 14)

## บริษัท โรงงานเภสัชอุตสาหกรรม เจเอสพี (ประเทศไทย) จำกัด (มหาชน) และบริษัทย่อย

## หมายเหตุประกอบงบการเงิน

สำหรับปีสิ้นสุดวันที่ 31 ธันวาคม 2566

	งบการเงินรวม		งบการเงินเฉพาะกิจการ	
<b>ความเสี่ยงด้านอัตราดอกเบี้ย</b>				
<b>ณ วันที่ 31 ธันวาคม</b>	2566	2565	2566	2565
		(ปรับปรุงใหม่)		
		(พันบาท)		
<b>เครื่องมือทางการเงินที่มีอัตราดอกเบี้ยคงที่</b>				
เงินกู้ยืมระยะยาวจากสถาบันการเงิน	861	1,346	861	1,346
เงินกู้ยืมระยะยาวจากบุคคล และกิจการที่เกี่ยวข้องกัน	10,000	-	-	-
<b>เครื่องมือทางการเงินที่มีอัตราดอกเบี้ยผันแปร</b>				
เงินเบิกเกินบัญชี	46,708	19,391	24,219	-
เงินกู้ยืมระยะสั้นจากสถาบันการเงิน	41,000	-	41,000	-
เงินกู้ยืมระยะยาวจากสถาบันการเงิน	55,933	46,332	55,933	42,868

## 25 การบริหารจัดการทุน

นโยบายของคณะกรรมการบริษัท คือการรักษาระดับเงินทุนให้มั่นคงเพื่อรักษาความเชื่อมั่นของนักลงทุน เจ้าหนี้ และตลาด และก่อให้เกิดการพัฒนาของธุรกิจในอนาคต คณะกรรมการได้มีการกำกับดูแลผลตอบแทนจากการลงทุนอย่างสม่ำเสมอ โดยพิจารณาจากสัดส่วนของผลตอบแทนจากกิจกรรมดำเนินงานต่อส่วนของผู้ถือหุ้นรวม ซึ่งไม่รวมส่วนได้เสียที่ไม่มีอำนาจควบคุม อีกทั้งยังกำกับดูแลระดับการจ่ายเงินปันผลให้แก่ผู้ถือหุ้นสามัญ

## บริษัท โรงงานเภสัชอุตสาหกรรม เจเอสพี (ประเทศไทย) จำกัด (มหาชน) และบริษัทย่อย

## หมายเหตุประกอบงบการเงิน

สำหรับปีสิ้นสุดวันที่ 31 ธันวาคม 2566

## 26 ภาระผูกพันกับบุคคลหรือกิจการที่ไม่เกี่ยวข้องกัน

	งบการเงินรวม		งบการเงินเฉพาะกิจการ	
	2566	2565	2566	2565
	(ล้านบาท)			
<b>ภาระผูกพันรายจ่ายฝ่ายทุน</b>				
อาคารและส่วนปรับปรุงอาคาร	28,732	34,019	27,930	32,264
เครื่องตกแต่งติดตั้งและเครื่องใช้สำนักงาน	-	229	-	229
<b>รวม</b>	<b>28,732</b>	<b>34,248</b>	<b>27,930</b>	<b>32,493</b>
<b>ภาระผูกพันอื่น ๆ</b>				
หนังสือค้ำประกันจากธนาคาร	2,656	2,831	2,656	2,831

ณ วันที่ 31 ธันวาคม 2566 บริษัทมีหนังสือค้ำประกันที่สถาบันการเงินแห่งหนึ่งออกให้แก่การไฟฟ้าส่วนภูมิภาค เพื่อการใช้ไฟฟ้าจำนวน 1.8 ล้านบาท และออกให้แก่การไฟฟ้านครหลวงเพื่อการใช้ไฟฟ้าจำนวน 0.9 ล้านบาท (2565 : บริษัทมีหนังสือค้ำประกันที่สถาบันการเงินแห่งหนึ่งออกให้แก่การไฟฟ้าส่วนภูมิภาคเพื่อการใช้ไฟฟ้าเป็นจำนวน 1.8 ล้านบาท ออกให้แก่การไฟฟ้านครหลวงเพื่อการใช้ไฟฟ้าเป็นจำนวน 0.6 ล้านบาท และออกให้กองทุนความปลอดภัย อาชีวอนามัย และสภาพแวดล้อมในการทำงานเพื่อค้ำประกันเงินกู้ยืมเป็นจำนวน 0.4 ล้านบาท และออกให้มหาวิทยาลัยมหิดล (คณะทันตแพทยศาสตร์) จำนวน 0.1 ล้านบาท)

## 27 หนี้สินที่อาจเกิดขึ้น

เมื่อวันที่ 11 กันยายน 2562 บริษัทถูกฟ้องร้องในคดีที่เกี่ยวกับละเมิดใช้สิทธิเครื่องหมายการค้าโดยไม่สุจริต โดยมีทุนทรัพย์ที่ถูกฟ้องร้องเป็นจำนวน 50.0 ล้านบาท เมื่อวันที่ 14 ธันวาคม 2564 ศาลทรัพย์สินทางปัญญาและการค้าระหว่างประเทศได้อ่านคำพิพากษายกฟ้อง ต่อมาเมื่อวันที่ 20 พฤษภาคม 2565 โจทก์ได้ยื่นอุทธรณ์ต่อศาลอุทธรณ์ชำนาญพิเศษ ซึ่งเมื่อวันที่ 16 มกราคม 2566 ศาลอุทธรณ์ชำนาญพิเศษได้อ่านคำพิพากษายกฟ้อง

## บริษัท โรงงานเภสัชอุตสาหกรรม เจเอสพี (ประเทศไทย) จำกัด (มหาชน) และบริษัทย่อย

### หมายเหตุประกอบงบการเงิน

สำหรับปีสิ้นสุดวันที่ 31 ธันวาคม 2566

เมื่อวันที่ 15 พฤษภาคม 2566 ศาลทรัพย์สินทางปัญญาและการค้าระหว่างประเทศกลาง ได้อ่านคำพิพากษาศาลอุทธรณ์คดีจำนำสัญญาพิเศษ ณ วันที่ 16 มกราคม 2566 ว่ายกฟ้องโจทก์ และไม่มีคู่ความฝ่ายใดยื่นฎีกาคำพิพากษากภายในกำหนดเวลาตามกฎหมาย และบริษัทได้รับหนังสือรับรองคดีถึงที่สุดของศาลทรัพย์สินทางปัญญาและการค้าระหว่างประเทศกลางแล้ว คดีจึงเป็นอันถึงที่สุดตามกฎหมายแล้วและบริษัทไม่ต้องชดใช้ค่าเสียหายที่เกิดขึ้นจากคดีนี้แต่อย่างใด

#### 28 เหตุการณ์ภายหลังรอบระยะเวลาที่รายงาน

เมื่อวันที่ 29 กุมภาพันธ์ 2567 ที่ประชุมคณะกรรมการบริษัทมีมติอนุมัติให้บริษัทเข้าทำสัญญากู้ยืมเงินระยะสั้นกับบริษัทย่อยแห่งหนึ่งจำนวน 20.0 ล้านบาท มีอัตราดอกเบี้ยเป็นอัตราดอกเบี้ยขั้นต่ำต่อปีที่ธนาคารกำหนดเรียกเก็บจากลูกค้ารายใหญ่ชั้นดี (MLR) เฉลี่ยจากธนาคารพาณิชย์ 4 แห่ง บวกส่วนเพิ่มร้อยละ 0.7 ต่อปี

#### 29 การจัดประเภทรายการใหม่

รายการบางรายการในงบแสดงฐานะการเงินรวมและงบการเงินเฉพาะกิจการ ณ วันที่ 31 ธันวาคม 2565 ได้มีการจัดประเภทรายการใหม่เพื่อให้สอดคล้องกับการนำเสนองบการเงิน ณ วันที่ 31 ธันวาคม 2566 การจัดประเภทรายการใหม่นี้เนื่องจากผู้บริหารเห็นว่ามีความเหมาะสมกับธุรกิจของกลุ่มบริษัทมากกว่า

	งบการเงินรวม		
	2565		
	ก่อนจัดประเภทใหม่	จัดประเภทใหม่	หลังจัดประเภทใหม่
	(พันบาท)		
<b>ณ วันที่ 31 ธันวาคม 2565 (ปรับปรุงใหม่)</b>			
สินทรัพย์ต้นทุนของสัญญา - หมุนเวียน	717	(468)	249
สินทรัพย์ต้นทุนของสัญญา - ไม่หมุนเวียน	209	468	677
หนี้สินที่เกิดจากสัญญา - หมุนเวียน	28,569	(1,682)	26,887
หนี้สินที่เกิดจากสัญญา - ไม่หมุนเวียน	8,270	1,682	9,952
		-	

## บริษัท โรงงานเภสัชอุตสาหกรรม เจเอสพี (ประเทศไทย) จำกัด (มหาชน) และบริษัทย่อย

## หมายเหตุประกอบงบการเงิน

สำหรับปีสิ้นสุดวันที่ 31 ธันวาคม 2566

## งบการเงินเฉพาะกิจการ

2565

	ก่อนจัดประเภทใหม่	จัดประเภทใหม่	หลังจัดประเภทใหม่
		(พันบาท)	
<b>ณ วันที่ 31 ธันวาคม 2565</b>			
ลูกหนี้อื่น	25,662	57	25,719
เงินให้กู้ยืมระยะสั้นแก่กิจการที่เกี่ยวข้องกัน	13,557	(57)	13,500
สินทรัพย์ค้ำประกันของสัญญา - หมุนเวียน	717	(468)	249
สินทรัพย์ค้ำประกันของสัญญา - ไม่หมุนเวียน	209	468	677
หนี้สินที่เกิดจากสัญญา - หมุนเวียน	28,463	(1,682)	26,781
หนี้สินที่เกิดจากสัญญา - ไม่หมุนเวียน	8,270	1,682	9,952
		-	
		-	



# เอกสารแนบ



# เอกสารแนบ 1

## รายละเอียดเกี่ยวกับกรรมการ ผู้บริหาร ผู้มีอำนาจควบคุม เลขานุการบริษัท และหัวหน้างานกำกับดูแลการปฏิบัติงานของบริษัท

ชื่อ-สกุล / ตำแหน่ง / วันที่ได้รับแต่งตั้ง	คุณวุฒิการศึกษา	สัดส่วนการถือหุ้นในบริษัท ณ วันที่ 31 ธันวาคม 2566	ความสัมพันธ์ทางครอบครัว	ช่วงเวลาตำแหน่ง	ชื่อหน่วยงาน / บริษัท	ประเภทธุรกิจ
<p>1. นายธรัชย์ ทวีชาติ อายุ 74 ปี</p> <ul style="list-style-type: none"> <li>ประธานกรรมการ</li> <li>กรรมการอิสระ</li> </ul> <p>วันที่ได้รับแต่งตั้ง 21 กรกฎาคม 2563</p>	<ul style="list-style-type: none"> <li>ปริญญาเอก สาขาผู้เชี่ยวชาญเศรษฐศาสตร์ จุฬาลงกรณ์มหาวิทยาลัย</li> <li>ปริญญาโท สาขาแพทยศาสตร์ จุฬาลงกรณ์มหาวิทยาลัย</li> <li>ปริญญาตรี สาขาวิทยาศาสตร์การแพทย์ จุฬาลงกรณ์มหาวิทยาลัย</li> </ul>	-	-	ไม่มี	ไม่มี	ไม่มี
<p>2. นางสาวโสภารัตน์ เลิศนิตย์ อายุ 70 ปี</p> <ul style="list-style-type: none"> <li>กรรมการอิสระ</li> <li>ประธานกรรมการตรวจสอบ</li> <li>กรรมการสรรหาและพิจารณาตำแหน่งและ</li> </ul> <p>วันที่ได้รับแต่งตั้ง 24 มีนาคม 2564</p>	<ul style="list-style-type: none"> <li>ปริญญาโท คณะพาณิชยศาสตร์และการบัญชี มหาวิทยาลัยธรรมศาสตร์</li> <li>ปริญญาตรี คณะนิติศาสตร์ มหาวิทยาลัยธรรมศาสตร์</li> <li>ปริญญาตรี พาณิชยศาสตร์และการบัญชี มหาวิทยาลัยธรรมศาสตร์</li> </ul>	-	-	2562 - ปัจจุบัน	กรรมการ และประธาน กรรมการตรวจสอบ	ตลาดหลักทรัพย์แห่งประเทศไทย
				2561 - ปัจจุบัน	กรรมการตรวจสอบ และ กรรมการอิสระ และ ประธานคณะกรรมการตรวจสอบ	บริษัท โรงแรมเซ็นทรัล พลาซ่า จำกัด (มหาชน)
				2558 - ปัจจุบัน	ประธานคณะกรรมการ ตรวจสอบ	บริษัทหลักทรัพย์ เมย์แบงก์ (ประเทศไทย) จำกัด (มหาชน)
				2557 - 2564	กรรมการอิสระ	บริษัท อินทัช โฮลดิ้งส์ จำกัด (มหาชน)
					กรรมการตรวจสอบและ ความเสี่ยง และ กรรมการควมรับผิดชอบ ต่อสังคมเพื่อการพัฒนา อย่งยั่งยืน	ธุรกิจดาวเทียม ธุรกิจอินเทอร์เน็ต ธุรกิจด้าน การสื่อสารโทรคมนาคม ธุรกิจสื่อและโฆษณา
				2562 - 2564	กรรมการอิสระ	ธุรกิจค้าปลีก ค้าส่ง และให้บริการด้านวัสดุ ก่อสร้าง และอุปกรณ์แต่งบ้านแบบครบวงจร
				2565 - ปัจจุบัน	กรรมการ	ธุรกิจ Digital Content gateway, Solution & Agency
				2563 - ปัจจุบัน	กรรมการอิสระ และ ประธานกรรมการตรวจสอบ	บริษัท โซติคัล นีตเวิร์ค จำกัด บริษัท ไซติวิชั่นอุตสาหกรรมผลิต จำกัด (มหาชน)
				2562 - ปัจจุบัน	กรรมการ	ตลาดหลักทรัพย์แห่งประเทศไทย
				2561 - ปัจจุบัน	กรรมการ และประธาน กรรมการตรวจสอบ	ธุรกิจให้บริการด้านการจัดการกองทรัสต์ที่เกี่ยวข้องกับอสังหาริมทรัพย์

ชื่อ-สกุล / ตำแหน่ง / วันที่ได้รับแต่งตั้ง	คุณวุฒิการศึกษา	สัดส่วนการถือหุ้นในบริษัท ณ วันที่ 31 ธันวาคม 2566	ความสัมพันธ์ทางครอบครัว	ช่วงเวลา	ตำแหน่ง	ชื่อหน่วยงาน / บริษัท	ประเภทธุรกิจ
3. นายวิฑูริย์ อัครกิจวีร์ อายุ 67 ปี <ul style="list-style-type: none"> <li>กรรมการอิสระ</li> <li>กรรมการตรวจสอบ</li> </ul> วันที่ได้รับแต่งตั้ง 3 ธันวาคม 2561	<ul style="list-style-type: none"> <li>ปริญญาตรี สาขาเภสัชศาสตร์ จุฬาลงกรณ์มหาวิทยาลัย</li> </ul>	-	-	2562 - ปัจจุบัน	อดีตรองผู้อำนวยการอาวุโส ฝ่ายงานคณะกรรมการอาหารและยา กระทรวงสาธารณสุข	การดำรงตำแหน่งในบริษัทหรือกิจการอื่น	ผู้ควบคุมบัญชีและส่งเสริมผู้ประกอบการด้านผลิตภัณฑ์สุขภาพเพื่อประชาชน
4. นายณัฐวุฒิ วิบุตพัฒนาพงศ์ อายุ 41 ปี <ul style="list-style-type: none"> <li>กรรมการอิสระ</li> <li>ประธานกรรมการบริหารความเสี่ยง</li> </ul> วันที่ได้รับแต่งตั้ง 3 ธันวาคม 2561	<ul style="list-style-type: none"> <li>ปริญญาโท สาขาบริหารธุรกิจ มหาวิทยาลัยธรรมศาสตร์</li> <li>ปริญญาตรี สาขา วิศวกรรมศาสตร์ มหาวิทยาลัยพระจอมเกล้าเจ้าคุณทหารลาดกระบัง</li> </ul>	0.01%	-	2549 - ปัจจุบัน 2564 - ปัจจุบัน	กรรมการผู้จัดการ กรรมการผู้จัดการ	การดำรงตำแหน่งในบริษัทหรือกิจการอื่น	ธุรกิจจำหน่ายเครื่องมือเครื่องใช้ทางการแพทย์ ธุรกิจอสังหาริมทรัพย์
5. นางสาวลลิตา พงษ์รัตน์นงศ์ อายุ 46 ปี <ul style="list-style-type: none"> <li>กรรมการอิสระ</li> <li>ประธานกรรมการสรรหาและพิจารณาผู้สอบบัญชี</li> <li>กรรมการตรวจสอบ</li> </ul> วันที่ได้รับแต่งตั้ง 3 ธันวาคม 2561	<ul style="list-style-type: none"> <li>ปริญญาเอก สาขา Management Science (Finance), Illinois Institute of Technology</li> <li>ปริญญาโท สาขา Finance, Illinois Institute of Technology</li> <li>ปริญญาโท สาขา Information Technology in Business (MIS), จุฬาลงกรณ์มหาวิทยาลัย</li> <li>ปริญญาตรี สาขาบัญชี (AIS) จุฬาลงกรณ์มหาวิทยาลัย</li> </ul>	-	-	2561 - ปัจจุบัน	กรรมการอิสระ ประธานกรรมการสรรหาและพิจารณาผู้สอบบัญชี กรรมการตรวจสอบ กรรมการตรวจสอบและพิจารณาผู้สอบบัญชี	การดำรงตำแหน่งในบริษัทจดทะเบียน	บริษัท อินฟราเซ็ค จำกัด (มหาชน) บริษัท สิ้นมั่นคงประกันภัย จำกัด (มหาชน) ธุรกิจประกันภัย
6. นายอภิสิทธิ์ เอกซ์ จำกัด	-	-	-	2564 - ปัจจุบัน	กรรมการ	การดำรงตำแหน่งในบริษัทหรือกิจการอื่น	กิจกรรมการให้เงินทุนนอกเหนือจากการให้กู้ยืมเงิน (ศูนย์ซื้อขายสินทรัพย์ดิจิทัล)
7. นายอภิสิทธิ์ เอกซ์ จำกัด	-	-	-	2553 - ปัจจุบัน	อธิการย์ มหาวิทยาลัยหอการค้าไทย	ประสบการณ์ทำงานในระยะเวลา 5 ปีอย่างต่อเนื่อง	สถาบันการศึกษา



ชื่อ-สกุล / ตำแหน่ง / วันที่ได้รับแต่งตั้ง	คุณวุฒิการศึกษา	สัดส่วน การถือหุ้น ในบริษัท ณ วันที่ 31 ธันวาคม 2566	ความสัมพันธ์ ทางครอบครัว ระหว่าง ผู้บริหาร	ช่วงเวลา	ชื่อหน่วยงาน / บริษัท	ประเภทธุรกิจ
6. นางจินตนา สันติพิสุทธิ์ อายุ 68 ปี • กรรมการ • ประธานกรรมการบริหาร วันที่ได้รับแต่งตั้ง 3 ธันวาคม 2561	<ul style="list-style-type: none"> <li>ปริญญาตรี สาขาการตลาด มหาวิทยาลัยอีสต์สมิธิ์ยู</li> </ul>	6.74%	เป็นมารดาของ นายสิทธิชัย แดงประเสริฐ, นายพิษณุ แดงประเสริฐ, นางสาวจิรดา แดงประเสริฐ และ นายสรสิข แดงประเสริฐ	2557 - ปัจจุบัน 2524 - ปัจจุบัน	การดำรงตำแหน่งในบริษัทหรือกิจการอื่น บริษัท สุภาพ กรุ๊ป จำกัด ห้างหุ้นส่วนจำกัด โรงงานเภสัชอุตสาหกรรม คือภค (ปัจจุบันไม่ได้ดำเนินธุรกิจ)	ธุรกิจลงทุนในบริษัทอื่น ธุรกิจผลิตเภสัชภัณฑ์และเคมีภัณฑ์ที่ใช้รักษาโรค
7. นายสิทธิชัย แดงประเสริฐ อายุ 41 ปี • กรรมการ • กรรมการบริหาร • กรรมการบริหารความเสี่ยง • ประธานเจ้าหน้าที่บริหาร (CEO) • ประธานเจ้าหน้าที่สายงาน วิจัยและนวัตกรรม วันที่ได้รับแต่งตั้ง 3 ธันวาคม 2561	<ul style="list-style-type: none"> <li>ปริญญาเอก สาขา วิชาธุรกิจเทคโนโลยีและการจัดการนวัตกรรม (สหสาขาวิชา) (Ph.D.)</li> <li>ปริญญาโท สาขาบริหารธุรกิจ (MBA) มหาวิทยาลัยธรรมศาสตร์</li> <li>ปริญญาตรี สาขาเทคโนโลยีชีวภาพ คณะอุตสาหกรรมเกษตร (B.Sc.) มหาวิทยาลัยเกษตรศาสตร์</li> </ul>	6.74%	เป็นบุตรของ นางจินตนา สันติพิสุทธิ์ และ เป็นพี่น้องกับ นายพิษณุ แดงประเสริฐ, นางสาวจิรดา แดงประเสริฐ และ นายสรสิข แดงประเสริฐ	2557 - ปัจจุบัน 2555 - ปัจจุบัน	การดำรงตำแหน่งในบริษัทหรือกิจการอื่น บริษัท สุภาพ กรุ๊ป จำกัด บริษัท เจเอสพี เทคดิง ซัพพลาย จำกัด (ปัจจุบันไม่ได้ดำเนินธุรกิจ)	ธุรกิจลงทุนในบริษัทอื่น จำหน่ายเครื่องมือแพทย์
8. นายพิษณุ แดงประเสริฐ อายุ 41 ปี • กรรมการ • กรรมการบริหาร • ประธานเจ้าหน้าที่สายงาน การขายและการตลาด วันที่ได้รับแต่งตั้ง 3 ธันวาคม 2561	<ul style="list-style-type: none"> <li>ปริญญาโท สาขาบริหารธุรกิจมหาบัณฑิต สาขาวิชาการจัดการสำหรับการเป็นผู้ประกอบการ มหาวิทยาลัยเทคโนโลยีพระจอมเกล้าธนบุรี</li> </ul>	6.64%	เป็นบุตรของ นางจินตนา สันติพิสุทธิ์ และ เป็นพี่น้องกับ นายสิทธิชัย แดงประเสริฐ, นางสาวจิรดา แดงประเสริฐ และ นายสรสิข แดงประเสริฐ	2557 - ปัจจุบัน 2557 - ปัจจุบัน	การดำรงตำแหน่งในบริษัทหรือกิจการอื่น บริษัท สุภาพ กรุ๊ป จำกัด บริษัท เจเอสพี เทคเทอริเลทส์ จำกัด (ปัจจุบันไม่ได้ดำเนินธุรกิจ)	ธุรกิจลงทุนในบริษัทอื่น การขายส่งสินค้าทั่วไปโดยได้รับค่าตอบแทนหรือ ตามสัญญาจ้าง

ชื่อ-สกุล / ตำแหน่ง / วันที่ได้รับแต่งตั้ง	คุณวุฒิการศึกษา	สัดส่วนการถือหุ้นในบริษัท ณ วันที่ 31 ธันวาคม 2566	ความสัมพันธ์ทางครอบครัวระหว่างผู้บริหาร	ตำแหน่ง	ชื่อหน่วยงาน / บริษัท	ประเภทธุรกิจ
<p>9. นางสาววิจิตา แดงประเสริฐ อายุ 39 ปี</p> <ul style="list-style-type: none"> <li>ปริญญาโท สาขาบริหารธุรกิจมหาบัณฑิต (MBA) มหาวิทยาลัยธรรมศาสตร์</li> <li>ปริญญาตรี สาขาบัญชี มหาวิทยาลัยธรรมศาสตร์</li> </ul> <ul style="list-style-type: none"> <li>กรรมการ</li> <li>กรรมการสรรหาและพิจารณาค่าตอบแทน</li> <li>กรรมการบริหาร</li> <li>เลขานุการบริษัท</li> <li>ประธานเจ้าหน้าที่สายงานบัญชีและการเงิน (รับผิดชอบสูงสุดใบสายงานบัญชีและการเงิน (CFO))</li> </ul> <p>วันที่ได้รับแต่งตั้ง 3 ธันวาคม 2561</p>	<p>เป็นบุตรของ นางจินตนา สันติสุทธิ์ และ เป็นพี่น้องกับ นายสิทธิชัย แดงประเสริฐ, นายพิษณุ แดงประเสริฐ และ นายสรสิทธิ์ แดงประเสริฐ</p>	<p>6.46%</p>	<p>กรรมการ</p> <p>บริษัท สุภาพ กรุ๊ป จำกัด</p> <p>บริษัท ซุติเคิล ไปโอ ไซด์ จำกัด (ปัจจุบันไม่ได้ดำเนินธุรกิจ)</p> <p>บริษัท ดุสิต จำกัด (จดทะเบียนเลิกกิจการเมื่อวันที่ 2 ก.ย. 2565)</p>	<p>กรรมการ</p> <p>กรรมการ</p> <p>กรรมการ</p>	<p>การดำรงตำแหน่งในบริษัทหรือกิจการอื่น</p>	<p>ธุรกิจลงทุนในบริษัทอื่น</p> <p>ขายสิ่งของเครื่องใช้และของใช้ในครัวเรือน</p> <p>กิจกรรมเกี่ยวกับบัญชีและการตรวจสอบบัญชี การให้คำปรึกษาด้านภาษี</p>
<p>10. นายสรสิทธิ์ แดงประเสริฐ อายุ 37 ปี</p> <ul style="list-style-type: none"> <li>กรรมการ</li> <li>กรรมการบริหาร</li> <li>กรรมการบริหารความเสียง</li> <li>ประธานเจ้าหน้าที่สายงานการผลิตและปฏิบัติการ</li> </ul> <p>วันที่ได้รับแต่งตั้ง 6 กุมภาพันธ์ 2562</p>	<p>เป็นบุตรของ นางจินตนา สันติสุทธิ์ และเป็นพี่น้องกับ นายสิทธิชัย แดงประเสริฐ, นายพิษณุ แดงประเสริฐ และ นางสาวจิรดา แดงประเสริฐ</p>	<p>6.69%</p>	<p>กรรมการ</p> <p>บริษัท สุภาพ กรุ๊ป จำกัด</p>	<p>กรรมการ</p> <p>บริษัท สุภาพ กรุ๊ป จำกัด</p>	<p>การดำรงตำแหน่งในบริษัทหรือกิจการอื่น</p>	<p>ธุรกิจลงทุนในบริษัทอื่น</p>
<p>11. นายอวิช กิ่งกวาง อายุ 40 ปี</p> <ul style="list-style-type: none"> <li>กรรมการ</li> <li>กรรมการสรรหาและพิจารณาค่าตอบแทน</li> </ul> <p>วันที่ได้รับแต่งตั้ง 18 มีนาคม 2563</p>	<p>-</p>	<p>-</p>	<p>กรรมการ</p> <p>บริษัท คลินซ์ อินเตอร์เนชั่นแนล จำกัด</p> <p>บริษัท จัปจ่าย คอร์ปอเรชั่น จำกัด</p> <p>บริษัท สยามโสตเรตส์ จำกัด</p> <p>บริษัท เอ400 โฮลดิ้ง จำกัด</p> <p>บริษัท เอสเอ็มอี บริดจ์ โฮลดิ้ง จำกัด</p> <p>บริษัท 10 บริดจ์ จำกัด</p> <p>บริษัท ดีอาร์เจแอล กรุ๊ป จำกัด</p> <p>บริษัท ดีอาร์เจแอล โฮลดิ้ง จำกัด (ควบบริษัท 30 พ.ย. 2564)</p>	<p>กรรมการ</p> <p>กรรมการ</p> <p>กรรมการ</p> <p>กรรมการ</p> <p>กรรมการ</p> <p>กรรมการ</p> <p>กรรมการ</p> <p>กรรมการ</p> <p>กรรมการ</p> <p>กรรมการ</p> <p>กรรมการ</p> <p>กรรมการ</p>	<p>การดำรงตำแหน่งในบริษัทหรือกิจการอื่น</p>	<p>กิจกรรมของบริษัทโฮลดิ้งที่ไม่ได้ลงทุนในธุรกิจการเป็นหลัก</p> <p>กิจกรรมการจัดทำโปรแกรมคอมพิวเตอร์ตามวัตถุประสงค์ของผู้ใช้ (ยกเว้นโปรแกรมเว็บเพจและเครือข่าย)</p> <p>กิจกรรมของบริษัทโฮลดิ้งที่ไม่ได้ลงทุนในธุรกิจการเงินเป็นหลัก</p> <p>กิจกรรมอื่น ๆ ที่ช่วยส่งเสริมกิจกรรมการให้บริการทางการเงิน ซึ่งมีได้ทั้งประเภทไว้ในที่อื่น</p> <p>กิจกรรมของบริษัทโฮลดิ้งที่ไม่ได้ลงทุนในธุรกิจการเป็นเจ้าพนักงาน</p> <p>กิจกรรมให้คำปรึกษาด้านการบริหารจัดการการเงินอื่น ๆ ซึ่งไม่ได้จัดประเภทไว้ในที่อื่น</p> <p>การขายเครื่องสำอาง</p> <p>กิจกรรมของบริษัทโฮลดิ้งที่ไม่ได้ลงทุนในธุรกิจการเงินเป็นหลัก</p>

ชื่อ-สกุล / ตำแหน่ง / วันที่ได้รับแต่งตั้ง	สัดส่วนการถือหุ้นในบริษัท ณ วันที่ 31 ธันวาคม 2566	ความสัมพันธ์ทางครอบครัวผู้บริหาร	ช่วงเวลา ตำแหน่ง ชื่อหน่วยงาน / บริษัท ประเภทธุรกิจ
			<p>กิจกรรมการให้เงินทุนนอกเหนือจากการใช้กู้ยืมเงิน การบริการด้านอาหารในภัตตาคาร/ร้านอาหาร กิจกรรมของบริษัทย่อยที่มิได้ลงทุนในธุรกิจการเป็นพันธมิตร การบำรุงรักษาและการซ่อมระบบเครื่องจักรและชิ้นส่วน ยานยนต์</p> <p>กิจกรรมของบริษัทย่อยที่มิได้ลงทุนในธุรกิจการเป็นพันธมิตร ธุรกิจลงทุนในธุรกิจอื่น</p> <p>บริการรับเป็นผู้จัดการและดูแลผลประโยชน์แก่ผลประโยชน์และจัดการทรัพย์สินให้บุคคลอื่น</p> <p>การบริการเครื่องตัดไม้ไม่มีแอลกอฮอล์</p> <p>ขายปลีก-ส่ง เครื่องมือ อะไหล่ อุปกรณ์ที่ใช้กับเครื่องจักร ในโรงงานทั่วไป</p> <p>กิจกรรมอื่น ๆ ที่ช่วยเสริมกิจกรรมการให้บริการทางการเงิน ซึ่งมีได้จัดประเภทไว้ในที่อื่น</p> <p>ดูเสรีภายในสถานที่ที่มีที่พักและมีคนดูแลประจำ สำหรับผู้สูงอายุ การซ่อมรองเท้าและเครื่องหนัง</p> <p>ฉนวนกันความร้อนและอุปกรณ์</p> <p>กิจกรรมอื่น ๆ ที่ช่วยเสริมกิจกรรมการให้บริการทางการเงิน ซึ่งมีได้จัดประเภทไว้ในที่อื่น</p> <p>กิจกรรมอื่น ๆ ที่ช่วยเสริมกิจกรรมการให้บริการทางการเงิน</p> <p>กิจกรรมอื่น ๆ ที่ช่วยเสริมกิจกรรมการให้บริการทางการเงิน</p> <p>ซึ่งมิได้จัดประเภทไว้ในที่อื่น</p> <p>กิจกรรมอื่น ๆ ที่ช่วยเสริมกิจกรรมการให้บริการทางการเงิน</p> <p>ซึ่งมิได้จัดประเภทไว้ในที่อื่น</p> <p>กิจกรรมอื่น ๆ ที่ช่วยเสริมกิจกรรมการให้บริการทางการเงิน</p> <p>ซึ่งมิได้จัดประเภทไว้ในที่อื่น</p> <p>กิจกรรมอื่น ๆ ที่ช่วยเสริมกิจกรรมการให้บริการทางการเงิน</p> <p>ซึ่งมิได้จัดประเภทไว้ในที่อื่น</p> <p>บริการรับเป็นผู้จัดการและดูแลผลประโยชน์แก่ผลประโยชน์และจัดการทรัพย์สินให้บุคคลอื่น</p> <p>กิจกรรมอื่น ๆ ที่ช่วยเสริมกิจกรรมการให้บริการทางการเงิน</p> <p>ซึ่งมิได้จัดประเภทไว้ในที่อื่น</p> <p>กิจกรรมอื่น ๆ ที่ช่วยเสริมกิจกรรมการให้บริการทางการเงิน</p> <p>ซึ่งมิได้จัดประเภทไว้ในที่อื่น</p> <p>กิจกรรมการซื้อตัดไม้ไม่มีแอลกอฮอล์</p> <p>กิจกรรมของบริษัทย่อยที่มิได้ลงทุนในธุรกิจการเป็นพันธมิตร</p>
			<p>กรรมการ บริษัท นิว พาราไดม์ จำกัด</p> <p>กรรมการ บริษัท นวรายไทย ดูซิน จำกัด</p> <p>กรรมการ บริษัท แพนธอร่า พาร์ตเนอร์ส จำกัด</p> <p>กรรมการ บริษัท มาสเตอร์ มอเตอร์ เซอร์วิสเซส (ประเทศไทย) จำกัด</p> <p>กรรมการ บริษัท ดีอาร์เจ โฮลดิ้ง จำกัด</p> <p>กรรมการ Hatton Equity Partner (Thailand)</p> <p>กรรมการ บริษัท เอ็มเอฟไอพี 1 จำกัด</p> <p>กรรมการ บริษัท ทัม เอ็น ทัมส์ เทลเซ่ วัน จำกัด</p> <p>กรรมการ บริษัท ทีเคเค คอร์ปอเรชั่น จำกัด</p> <p>กรรมการ บริษัท ทีโอเอสเอสซี จำกัด</p> <p>กรรมการ บริษัท บางกอก เฮลท์แคร์เซอร์วิสเซส จำกัด</p> <p>กรรมการ บริษัท ไมโมโกะ แป็ค แอนด์ ซูส์ สเปา จำกัด</p> <p>กรรมการ บริษัท ไมโครไฟเบอร์อุตสาหกรรม จำกัด</p> <p>กรรมการ บริษัท ไรท์ พาร์ตเนอร์ส (ประเทศไทย) จำกัด</p> <p>กรรมการ บริษัท ลิกัสแมน แอลพี จำกัด</p> <p>กรรมการ บริษัท เอช อี พี โฮลดิ้งส์ 1 จำกัด</p> <p>กรรมการ บริษัท เอช อี พี โฮลดิ้งส์ 3 จำกัด</p> <p>กรรมการ บริษัท เอช อี พี โฮลดิ้งส์ 4 จำกัด</p> <p>กรรมการ บริษัท เอช อี พี โฮลดิ้งส์ 5 จำกัด</p> <p>กรรมการ บริษัท เอ็มเอฟไอพี จำกัด</p> <p>กรรมการ บริษัท เอ็มเอ็มเค (ซีพี) จำกัด</p> <p>กรรมการ บริษัท เอ็มเอ็มเค (เมต้า) จำกัด</p> <p>กรรมการ บริษัท เอ็มเอ็มเค (อ็อฟฟา) จำกัด</p> <p>กรรมการ บริษัท เอ็มเอ็ม อีเอนดีเอ็ม จำกัด</p> <p>กรรมการ บริษัท เอ็มเอ็ม อีเอนดีเอ็ม โฮลดิ้งส์ จำกัด</p>

ชื่อ-สกุล / ตำแหน่ง / วันที่ได้รับแต่งตั้ง	คุณวุฒิการศึกษา	สัดส่วนการถือหุ้นในบริษัท ณ วันที่ 31 ธันวาคม 2566	ความสัมพันธ์ทางครอบครัวผู้บริหาร	ช่วงเวลา ตำแหน่ง ชื่อหน่วยงาน / บริษัท	ประเภทธุรกิจ
12. นายเกรียงไกร รุ่งเรืองทวีกุล อายุ 38 ปี <ul style="list-style-type: none"> <li>กรรมการบริหาร</li> <li>ผู้อำนวยการฝ่ายการเงิน</li> <li>หัวหน้างานกำกับดูแลการปฏิบัติงานของบริษัท (Compliance)</li> </ul> วันที่ได้รับแต่งตั้ง 15 พฤศจิกายน 2561	<ul style="list-style-type: none"> <li>ปริญญาโท สาขา วิศวกรรมการเงิน จุฬาลงกรณ์มหาวิทยาลัย</li> <li>ปริญญาตรี สาขาการบัญชี มหาวิทยาลัยธรรมศาสตร์</li> </ul>	0.02%	-	การดำรงตำแหน่งในบริษัทหรือกิจการอื่น บริษัท บีบี เคเค แอดไวเซอร์ จำกัด	กิจกรรมเกี่ยวกับบัญชี การทำบัญชีบัญชี และการให้คำปรึกษาทางภาษี
13. นางสาวนงนุช เชี่ยวพัชชยากร อายุ 47 ปี <ul style="list-style-type: none"> <li>กรรมการบริหาร</li> <li>ผู้จัดการอาวุโสฝ่ายประกันคุณภาพ</li> </ul> วันที่ได้รับแต่งตั้ง 18 มกราคม 2564	<ul style="list-style-type: none"> <li>ปริญญาโท สาขา บริหารธุรกิจมหาบัณฑิต (MBA) มหาวิทยาลัยขอนแก่น</li> <li>ปริญญาตรี สาขา วิศวกรรมบัณฑิต มหาวิทยาลัยรังสิต</li> </ul>	-	-	การดำรงตำแหน่งในบริษัทหรือกิจการอื่น ไม่มี	ไม่มี
14. นายต๋นยัตร์ คุณาโรจนสมบัติ อายุ 42 ปี <ul style="list-style-type: none"> <li>กรรมการบริหาร</li> <li>ผู้จัดการอาวุโสฝ่ายโรงงาน</li> </ul> วันที่ได้รับแต่งตั้ง 18 มกราคม 2564	<ul style="list-style-type: none"> <li>ปริญญาโท สาขา บริหารธุรกิจจัดการองค์การ มหาวิทยาลัยเทคโนโลยีพระจอมเกล้าธนบุรี</li> <li>ปริญญาตรี สาขา วิศวกรรมอุตสาหการ มหาวิทยาลัยธรรมศาสตร์</li> </ul>	-	-	การดำรงตำแหน่งในบริษัทหรือกิจการอื่น ไม่มี	ไม่มี
15. นางสาวทุพรทิพย์ เรืองศรี อายุ 57 ปี <ul style="list-style-type: none"> <li>ผู้อำนวยการฝ่ายบัญชี</li> <li>ผู้ได้รับมอบหมายให้รับผิดชอบในการควบคุมดูแลการทำบัญชี</li> </ul> วันที่ได้รับแต่งตั้ง 1 มกราคม 2558	<ul style="list-style-type: none"> <li>ปริญญาโท สาขา เทคโนโลยีสารสนเทศ มหาวิทยาลัยพระจอมเกล้าธนบุรี</li> <li>ปริญญาตรี สาขา การบัญชี มหาวิทยาลัยรามคำแหง</li> </ul>	-	-	การดำรงตำแหน่งในบริษัทหรือกิจการอื่น ไม่มี	ไม่มี

## รายละเอียดเกี่ยวกับกรรมการของบริษัทย่อย

รายชื่อ	JSP	บริษัทย่อย				
		CST	GWM	WAREE	JSPPH	CDIP
นายธงชัย ทวีชาชาติ	C, ID		D	D		
นางสาวโสภาวดี เลิศมนัสชัย	ID, CAC, NC					
นายวินิต อัครกิจวีรี	ID, AC					
นายณัฐวุฒิ วิบูลพัฒน์วงษ์	ID, CRM					
นางสาวลลิตา หงษ์รัตนวงศ์	ID, AC, CNC					
นายธวัช กิจกั้วาล	D, NC					
นางจินตนา สันติพิสุทธิ์	D, CEC	D			D	
นายสิทธิชัย แดงประเสริฐ	D, RM, EC, CEO	D	D	D	D	D
นายพิษณุ แดงประเสริฐ	D, EC, EVP					D
นางสาวจิรดา แดงประเสริฐ	D, NC, EC, CFO, CS	D	D		D	D
นายสรสิข แดงประเสริฐ	D, RM, EC, EVP					D
นายเกรียงไกร รุ่งเรืองทวีกุล	EC, MF, HC					
นางสาวนงนุช เชี่ยวพัทธยากร	EC					
นายदनัยศวรร คุมาโรจนสมบัติ	EC					
นางสาวพูนทรัพย์ เรืองศรี	MA					

## คำนิยาม

JSP	= บริษัท โรงงานเภสัชอุตสาหกรรม เจเอสพี (ประเทศไทย) จำกัด (มหาชน)	AC	= กรรมการตรวจสอบ
CST	= บริษัท แคร่ชูดิก จำกัด	CRM	= ประธานกรรมการบริหารความเสี่ยง
GWM	= บริษัท เกรซ วอเตอร์ เมด จำกัด	RM	= กรรมการบริหารความเสี่ยง
WAREE	= บริษัท วารี เมดิคอล จำกัด	CNC	= ประธานคณะกรรมการสรรหาและพิจารณา คำตอบแทน
JSPPH	= บริษัท เจเอสพี ฟาร์มา โฮลดิ้ง จำกัด	NC	= กรรมการสรรหาและพิจารณาคำตอบแทน
CDIP	= บริษัท ซีดีไอพี (ประเทศไทย) จำกัด (มหาชน)	CEO	= ประธานเจ้าหน้าที่บริหาร
C	= ประธานกรรมการ	EVP	= ประธานเจ้าหน้าที่สายงาน
D	= กรรมการ	CFO	= ประธานเจ้าหน้าที่สายงานบัญชีและการเงิน
EC	= กรรมการบริหาร	MA	= ผู้อำนวยการฝ่ายบัญชี
CEC	= ประธานกรรมการบริหาร	MF	= ผู้อำนวยการฝ่ายการเงิน
ID	= กรรมการอิสระ	CS	= เลขานุการบริษัท
CAC	= ประธานกรรมการตรวจสอบ	HC	= หัวหน้างานกำกับดูแลการปฏิบัติงานของบริษัท

## รายงานการเปลี่ยนแปลงการถือครองหลักทรัพย์ของกรรมการและผู้บริหาร

รายชื่อ		ต้นงวด (หุ้น)	เพิ่มขึ้น / (ลดลง) (หุ้น)	ปลายงวด (หุ้น)
นายธงชัย	ทวิชาชาติ	-	-	-
นางสาวโสภาวดี	เลิศมนัสชัย	-	-	-
นายวินิต	อัครกิจวีรี	-	-	-
นายณัฐวุฒิ	วิบูลพัฒนะวงศ์	100,000	(40,000)	60,000
นางสาวลลิตา	หงษ์รัตน์วงศ์	-	-	-
นายธวัช	กิจกังวล	-	-	-
นางจินตนา	สันติพิสุทธิ์	30,000,200	2,000,000	32,000,200
นายสิทธิชัย	แดงประเสริฐ	29,602,300	2,385,700	31,988,000
นายพิษณุ	แดงประเสริฐ	30,000,200	1,500,000	31,500,200
นางสาวจิริดา	แดงประเสริฐ	42,559,700	(11,900,000)	30,659,700
นายสรสิทธิ์	แดงประเสริฐ	29,965,200	1,800,000	31,765,200
นายเกรียงไกร	รุ่งเรืองทวีกุล	100,000	(9,200)	90,800
นางสาวนงนุช	เขียวพัทยากร	-	-	-
นายदनัยศวร	คุณาโรจนสมบัติ	-	-	-
นางสาวพูนทรัพย์	เรืองศรี	6,000	(6,000)	-

## เอกสารแบบ 2

### รายละเอียดเกี่ยวกับหัวหน้างานตรวจสอบภายใน

หัวข้อ	รายละเอียด
ผู้ตรวจสอบภายใน (Outsource)	<b>บริษัท อีสบาร์ คอร์เปอร์เรชั่น จำกัด</b> ที่อยู่ 75/3 ถนนเมืองสมุทร ตำบลช้างม้อย อำเภอเมืองเชียงใหม่ จังหวัดเชียงใหม่ 50300 โทร 053-232084 มือถือ 081-823-3198 Email: bee.isbar@gmail.com
หัวหน้างานตรวจสอบภายใน คุณวุฒิทางการศึกษา	นายศิริศักดิ์ มานิตคุณากร <ul style="list-style-type: none"> <li>บริหารธุรกิจมหาบัณฑิต คณะบัณฑิตวิทยาลัย มหาวิทยาลัยพายัพ</li> <li>ปริญญาตรี สาขาวิชาบัญชี คณะบัญชีการเงินและการธนาคาร มหาวิทยาลัยพายัพ</li> </ul>
วุฒิบัตร / ประกาศนียบัตร	<ul style="list-style-type: none"> <li>Certified Internal Auditor (CIA), The Institute of Internal Auditors (IIA)</li> <li>Certification in Risk Management Assurance (CRMA), The Institute of Internal Auditors (IIA)</li> <li>Certified Professional of Internal Audit Thailand (CPIAT), The Institute of Internal Auditors of Thailand (IIAT)</li> <li>Certified Credit Skills (CSA), OMEGA</li> </ul>
ประสบการณ์การทำงาน	2561 - ปัจจุบัน ประธานเจ้าหน้าที่บริหาร บริษัท อีสบาร์ คอร์เปอร์เรชั่น จำกัด 2564 - ปัจจุบัน กรรมการบริษัท และกรรมการตรวจสอบ บริษัท อินซิชี (ประเทศไทย) จำกัด (มหาชน) 2566 - ปัจจุบัน กรรมการบริษัท และกรรมการตรวจสอบ โรงพยาบาลมุกดาหารอินเตอร์เนชั่นแนล จำกัด 2561 - ปัจจุบัน กรรมการกลาง สมาคมผู้ตรวจสอบภายในแห่งประเทศไทย วิทยากรประจำสมาคมผู้ตรวจสอบภายในแห่งประเทศไทย 2565 - ปัจจุบัน ที่ปรึกษาหน่วยงานภาครัฐ 2554 - 2561 Assistant Vice President (AVP) ธนาครกรุงไทย จำกัด (มหาชน)
การฝึกอบรมที่เกี่ยวข้อง	2565 สมาคมผู้ตรวจสอบภายในแห่งประเทศไทย การตรวจสอบจริยธรรม 2564 สมาคมส่งเสริมสถาบันกรรมการบริษัทไทย (IOD) Director Accreditation Program (DAP) 2561 สมาคมส่งเสริมสถาบันกรรมการบริษัทไทย (IOD) โครงการ CAC SME Certification







**บริษัท โรงงานเภสัชอุตสาหกรรม เจเอสพี (ประเทศไทย) จำกัด (มหาชน)**

255,257 ซอยสารุประดิษฐ์ 58 แขวงบางโพงพาง เขตยานนาวา กรุงเทพมหานคร 10120

โทรศัพท์ 02-284-1218 โทรสาร 02-294-0705

อีเมล [contact@jsppharma.com](mailto:contact@jsppharma.com)

[www.jsppharma.com](http://www.jsppharma.com)

Line@ : @jspsale