JSP

56-1 ONE REPORT 2024

บริษัท โรงงานเภสัชอุตสาหกรรม เจเอสพี (ประเทศไทย) จำกัด (มหาชน)

Black Sesame Oil
+Rice Bran Oil

สุภาพโอสถ
พ.ศ. 2494
Black Sesame Oil
+Rice Bran Oil
(Dietary Supplement Product) (Suphap Osod™)
น้ำมันงาดำ + น้ำมันรำข้าว
ที่ 1 ของ ดวงใจ
30

สุภาพโอสถ
พ.ศ. 2494
Black Sesame Oil
+Rice Bran Oil
(Dietary Supplement Product) (Suphap Osod™)
น้ำมันงาดำ + น้ำมันรำข้าว
ที่ 1 ของ ดวงใจ

สารบัญ

ส่วนที่ 1 การประกอบธุรกิจและผลการดำเนินงาน 4

1. โครงสร้างและการดำเนินงานของบริษัท 5
2. การบริหารจัดการความเสี่ยง 34
3. การขับเคลื่อนธุรกิจเพื่อความยั่งยืน 41
4. การวิเคราะห์และคำอธิบายของฝ่ายจัดการ 52
5. ข้อมูลทั่วไปและข้อมูลสำคัญอื่น 58

ส่วนที่ 2 การกำกับดูแลกิจการ 60

6. นโยบายการกำกับดูแลกิจการ 61
7. โครงสร้างการกำกับดูแลกิจการ และข้อมูลสำคัญเกี่ยวกับคณะกรรมการคณะกรรมการชุดย่อย ผู้บริหาร พนักงานและอื่น ๆ 68
8. รายงานผลการดำเนินงานสำคัญด้านการกำกับดูแลกิจการ 90
9. การควบคุมภายในและรายการระหว่างกัน 110

ส่วนที่ 3 งบการเงิน 117

เอกสารแนบ 224

เอกสารแนบ 1 รายละเอียดเกี่ยวกับกรรมการ ผู้บริหาร ผู้มีอำนาจควบคุม เลขานุการบริษัท และหัวหน้างานกำกับดูแลการปฏิบัติงานของบริษัท 225

เอกสารแนบ 2 รายละเอียดเกี่ยวกับหัวหน้างานตรวจสอบภายใน 236

เอกสารแนบ 3 รายละเอียดเกี่ยวกับนโยบายการกำกับดูแลกิจการ จรรยาบรรณธุรกิจ กฎบัตรคณะกรรมการบริษัท และกรรมการชุดย่อยและนโยบายการประกอบกิจการที่สำคัญ 237

ส่วนที่ 1

การประกอบธุรกิจและผลการดำเนินงาน

1 โครงสร้างและการดำเนินงานของบริษัท

นโยบายและภาพรวมการประกอบธุรกิจ

บริษัท โรงงานเภสัชอุตสาหกรรม เจเอสพี (ประเทศไทย) จำกัด (มหาชน) (“บริษัท” หรือ “JSP”) เป็นบริษัทที่บริหารงานโดยครอบครัวแดงประเสริฐ ซึ่งมีประสบการณ์และความเชี่ยวชาญในการดำเนินธุรกิจทางด้านยาและสมุนไพร มาตั้งแต่ปี 2497 จากการประกอบธุรกิจร้านขายยาในย่านหัวลำโพงภายใต้ชื่อ “สุภาพโอสถ” ซึ่งต่อมาในปี 2518 ได้ขยายกิจการโดยการก่อตั้งห้างหุ้นส่วนจำกัด โรงงานเภสัชอุตสาหกรรมค็อกซ์ เพื่อดำเนินธุรกิจผลิตและจำหน่ายยาแผนปัจจุบัน จากนั้นในปี 2548 คุณสิทธิชัย แดงประเสริฐ และคุณพิษณุ แดงประเสริฐ ได้เข้ามาดูแลกิจการและได้เล็งเห็นโอกาสจากการเติบโตของตลาดผลิตภัณฑ์เสริมอาหาร จึงก่อตั้งบริษัท โรงงานเภสัชอุตสาหกรรม เจเอสพี (ประเทศไทย) จำกัด

ในปี 2561 บริษัทได้จดทะเบียนแปรสภาพเป็นบริษัทมหาชนจำกัด และเมื่อวันที่ 2 พฤศจิกายน 2564 บริษัทได้จดทะเบียนหลักทรัพย์ในตลาดหลักทรัพย์ mai ภายใต้ชื่อย่อหลักทรัพย์ JP ซึ่งภายหลังได้เปลี่ยนชื่อย่อหลักทรัพย์เป็น “JSP” เมื่อวันที่ 22 กันยายน 2565

บริษัทได้รับการรับรองมาตรฐาน GMP (Good Manufacturing Practice) จากสำนักงานคณะกรรมการอาหารและยา (อย.) กระทรวงสาธารณสุข ซึ่งเป็นการรับรองว่ายาแผนปัจจุบันและผลิตภัณฑ์สมุนไพรของบริษัทได้มาตรฐานตามหลักเกณฑ์วิธีการที่ดี สอดคล้องและทัดเทียมกับหลักเกณฑ์วิธีการที่ดีในการผลิตยา Pharmaceutical Inspection Co-operation Scheme (PIC/S GMP)[1] แนวทางการปฏิบัติที่ดีในการจัดจำหน่ายยา (PIC/S GDP) สำหรับยาซึ่งเป็นมาตรฐานระดับสากล นอกจากนี้ บริษัทยังได้รับการรับรองมาตรฐาน GMP จากบริษัทผู้รับรองภายนอกสำหรับผลิตภัณฑ์เสริมอาหารของบริษัท ซึ่งเป็นการรับรองระบบมาตรฐานวิธีการผลิต เครื่องมือเครื่องใช้ในการผลิต และการเก็บรักษาที่ดีในขอบข่ายการผลิตผลิตภัณฑ์เสริมอาหาร รวมถึงได้รับการรับรองให้ใช้เครื่องหมายฮาลาล อีกทั้งบริษัทได้รับการรับรองมาตรฐาน ISO 9001:2015 สำหรับระบบการจัดการคุณภาพ

[1] Pharmaceutical Inspection Co-operation Scheme (PIC/S) เป็นกรอบความร่วมมือซึ่งก่อตั้งโดยกลุ่มผู้ตรวจ GMP ของประเทศต่างๆ โดยเฉพาะประเทศในยุโรป PIC/S ก่อตั้งขึ้นในปี ค.ศ. 1995 โดยมีวัตถุประสงค์เพื่อให้มาตรฐานในการตรวจสอบ GMP ในการผลิตยาในแต่ละประเทศเป็นไปในแนวทางเดียวกัน มีการออกแนวทางปฏิบัติ การฝึกอบรม เจ้าหน้าที่ประเมินหน่วยงานผู้ตรวจ สร้างและขยายขอบเขต การร่วมมือกันระหว่างประเทศ ปัจจุบันมีสมาชิกมากกว่า 40 ประเทศทั่วโลก รวมทั้งประเทศไทย

วิสัยทัศน์ วัตถุประสงค์ และกลยุทธ์ในการดำเนินงาน

วิสัยทัศน์ (Vision)

เป็นบริษัทชั้นนำด้านวิจัย ผลิต และจัดจำหน่ายยา เวชภัณฑ์ อาหาร และอาหารเสริม

พันธกิจ (Mission)

1. พัฒนาผลิตภัณฑ์ที่โดดเด่น ใส่ใจในคุณภาพ และสร้างคุณค่าอย่างสูงสุดต่อมนุษย์และสัตว์
2. พัฒนาบุคลากรให้มีแนวคิด การปรับปรุงและพัฒนาการทำงานและการบริการอย่างมีประสิทธิภาพและต่อเนื่อง
3. สนับสนุนส่งเสริมคุณภาพชีวิตบุคลากร ชุมชน สังคมและสิ่งแวดล้อม รวมถึงการใช้ทรัพยากรอย่างคุ้มค่า
4. พัฒนานวัตกรรมด้านการผลิตผลิตภัณฑ์และบริการ ให้ทันสมัยตามมาตรฐานสากลและมีความสามารถในการแข่งขันสูง และสร้างความพึงพอใจต่อลูกค้าอยู่เสมอ
5. มีธรรมาภิบาล ซื่อสัตย์รับผิดชอบต่อคู่ค้า และผู้มีส่วนได้ส่วนเสีย รับผิดชอบต่อผลิตภัณฑ์และการบริการอย่างยั่งยืน

กลยุทธ์การดำเนินธุรกิจ

1. นำเสนอนวัตกรรม (Innovation) และผลิตภัณฑ์ใหม่ ๆ ที่มีศักยภาพในการเติบโตสูงจากงานวิจัยและพัฒนาของบริษัท

ด้วยความมุ่งมั่นที่จะพัฒนานวัตกรรมและผลิตภัณฑ์ใหม่ ๆ ที่มีศักยภาพในการเติบโตสูงเพื่อตอบสนองความต้องการของผู้บริโภคและเสริมสร้างการเติบโตของธุรกิจ ฝ่ายวิจัยและพัฒนาของบริษัทได้ร่วมมือกับหน่วยงานต่าง ๆ เช่น สถาบันการศึกษาและหน่วยงานภาครัฐในการวิจัยและพัฒนาเพื่อนำองค์ความรู้ใหม่จากภาคการศึกษามาต่อยอดสู่การผลิตเชิงพาณิชย์ โดยปัจจุบันมีโครงการวิจัยและพัฒนาที่สำคัญของบริษัท ได้แก่ โครงการวิจัย พัฒนา และแปรรูปพืชไข่น้ำเพื่อการผลิตเชิงพาณิชย์ ซึ่งไข่น้ำเป็นพืชที่มีโปรตีนสูงและสามารถนำมาผลิตและพัฒนาเป็นผลิตภัณฑ์เสริมอาหารจากโปรตีนพืช (Plant-based Protein) โครงการพัฒนายาสมุนไพรจากพืชกัญชงและกัญชา และโครงการวิจัยพัฒนาเปลือกซอฟต์เจลาตินแคปซูลชนิดเคี้ยว (Chewable Soft Gelatin Capsule) ซึ่งเป็นแคปซูลยาประเภทที่ช่วยเพิ่มความเร็วในการออกฤทธิ์ของยาและเพิ่มรสชาติที่ดีของเจลาตินเพื่อช่วยให้รับประทานยาได้ง่ายขึ้น นอกจากนี้ บริษัทมีการวิจัยและพัฒนาเพื่อปรับปรุงกระบวนการผลิตของบริษัทอย่างต่อเนื่อง ดังเช่น การพัฒนาสารละลายและกรรมวิธีที่ใช้ในการล้างน้ำมันเคลือบเปลือกซอฟต์เจลาตินแคปซูล (แคปซูลนิ่ม หรือ Soft Gel) เป็นสารที่มีความปลอดภัยและสามารถรับประทานได้ ทำให้สามารถนำเจลาตินกลับมาใช้ในกระบวนการผลิตใหม่ได้ ลดการสูญเสีย ลดต้นทุนวัตถุดิบ และลดค่าใช้จ่ายในการทำลายของเสีย จากการมุ่งเน้นนวัตกรรมและการพัฒนาอย่างต่อเนื่องตามที่กล่าวข้างต้น ปัจจุบันบริษัทได้ดำเนินการยื่นขออนุสิทธิบัตรและอยู่ในระหว่างรอการพิจารณาการอนุมัติอนุสิทธิบัตรอย่างต่อเนื่อง

2. ขยายกิจการโดยเน้นการเติบโตของผลิตภัณฑ์ภายใต้ตราสินค้าของบริษัท (Own Brand)

บริษัทเล็งเห็นว่าผลิตภัณฑ์ภายใต้ตราสินค้าของบริษัท มีความสำคัญในการเพิ่มอัตราการทำกำไรให้สูงขึ้น และลดความเสี่ยงจากการพึ่งพาฐานลูกค้ารับจ้างผลิตรายใหญ่ บริษัท พัฒนายาแผนโบราณ ผลิตภัณฑ์เสริมอาหารสกัดจากธรรมชาติ และผลิตภัณฑ์โปรตีนเสริมจากพืช (Plant-based Protein) ภายใต้ตราสินค้า "สุภาพโอสถ™" และพัฒนาผลิตภัณฑ์เสริมอาหารที่ใช้นวัตกรรมใหม่ เช่น มีการใช้วัตถุดิบหรือกระบวนการผลิตใหม่ทั้งเพื่อความงามและเพื่อสุขภาพภายใต้ตราสินค้า "อิวิตอน™" นอกจากนี้บริษัทมีแผนการพัฒนาและขึ้นทะเบียนผลิตภัณฑ์ใหม่ประเภทยาแผนปัจจุบันอย่างต่อเนื่อง

นอกจากนี้ บริษัทมีนโยบายทางการตลาดเพื่อส่งเสริมการเติบโตของรายได้จากผลิตภัณฑ์ภายใต้ตราสินค้าของบริษัท โดยจะเน้นการทำการตลาดเพื่อกระตุ้นให้ผู้บริโภคมีความสนใจในสุขภาพมากขึ้น เน้นข้อมูลที่ถูกต้องตามหลักวิทยาศาสตร์ ผ่านการทำโฆษณาและการให้ข้อมูลเชิงวิชาการ ซึ่งจะมีส่วนช่วยสนับสนุนและส่งเสริมให้ผู้บริโภคสนใจผลิตภัณฑ์ของบริษัท ซึ่งบริษัทคาดว่าจะทำให้ส่วนแบ่งทางการตลาดตลอดจนขนาดของตลาดโดยรวมเติบโตมากยิ่งขึ้น บริษัทมีการตั้งงบประมาณด้านสำหรับการโฆษณาประชาสัมพันธ์ผลิตภัณฑ์ภายใต้ตราสินค้าของบริษัท มุ่งเน้นไปที่กลุ่มผู้ใช้ผลิตภัณฑ์รายใหม่ ๆ ที่มีความห่วงใยในสุขภาพของตนเอง ผ่านช่องทางการสื่อสารที่หลากหลาย รวมถึงการทำการตลาดผ่านช่องทางอินเตอร์เน็ต และการจัดกิจกรรมโปรโมชั่น ณ จุดขาย (Point of Purchase) เป็นต้น

3. ขยายการเติบโตของช่องทางในการจัดจำหน่ายแบบออนไลน์ (Online Channel) เพื่อตอบสนองความต้องการของผู้บริโภคในยุคดิจิตอล

บริษัทเล็งเห็นถึงพฤติกรรมที่เปลี่ยนแปลงไปของผู้บริโภคซึ่งนิยมการซื้อสินค้าผ่านช่องทางออนไลน์เพิ่มขึ้นจากความสะดวกสบายในการสั่งซื้อสินค้าผ่านโทรศัพท์มือถือและการแพร่ระบาดของโรคติดเชื้อไวรัสโคโรนา 2019 ทำให้ผู้บริโภคบางส่วนหลีกเลี่ยงการซื้อสินค้าจากห้างร้านตามปกติ ดังนั้นบริษัทจึงมุ่งที่จะขยายการเติบโตของรายได้ผ่านช่องทางจัดจำหน่ายออนไลน์มากขึ้น ที่ผ่านมา บริษัทดำเนินกลยุทธ์การตลาดผ่านช่องทางการตลาดหลากหลายช่องทาง (Multi-Channel Marketing) และจะดำเนินการอย่างต่อเนื่องเพื่อเข้าถึงผู้บริโภคให้มากที่สุด โดยบริษัทจะมุ่งเน้นการสร้างการจดจำตราสินค้าบนสื่อสังคมออนไลน์ (Social Media) รวมไปถึงการวางจำหน่ายผลิตภัณฑ์ของบริษัทบนร้านค้าออนไลน์ให้เพิ่มมากขึ้น จึงเห็นว่า บริษัทมีแนวทางการดำเนินกลยุทธ์การตลาดที่พัฒนาอย่างต่อเนื่องเพื่อให้สอดคล้องกับพฤติกรรมของผู้บริโภคที่เปลี่ยนแปลงไปตลอดเวลา

ปัจจุบัน บริษัทมีการตั้งงบประมาณด้านค่าใช้จ่ายสำหรับการโฆษณาในประเทศไทย โดยเฉพาะโฆษณาที่มุ่งเน้นไปที่กลุ่มผู้ใช้ผลิตภัณฑ์รายใหม่ ๆ โดยผ่านช่องทางที่หลากหลาย รวมถึงการทำการตลาดทางอินเตอร์เน็ต และการจัดกิจกรรม ณ จุดขาย เป็นต้น

- การประชาสัมพันธ์ผลิตภัณฑ์ของบริษัท ผลงานวิจัยต่าง ๆ ผ่านทางเว็ปไซต์ www.jsppharma.com เพื่อประชาสัมพันธ์บริษัท ความเป็นมา ผลิตภัณฑ์ งานวิจัย และการจัดจำหน่ายในทุกช่องทางทั้งในและต่างประเทศ
- การโฆษณาและจัดจำหน่ายผลิตภัณฑ์ ผ่านช่องทางโทรทัศน์ ผ่านระบบโทรทัศน์ภาคปกติ (Digital TV) และโทรทัศน์ผ่านดาวเทียม ทางสื่อออนไลน์ผ่านสื่อ Social Media ของบริษัทชื่อ "OEM food supplement by JSP Pharma", "ยาสมุนไพร ตราสุภาพโอสถ" และ "JSP Herbal Center รับจ้างผลิตสมุนไพร" ฯลฯ โดยบริษัทจัดให้มีเจ้าหน้าที่ดูแลงานเกี่ยวกับสื่อ Social media โดยเฉพาะเพื่อรองรับการเปลี่ยนแปลงพฤติกรรม ผู้บริโภคที่หันไปใช้สื่อสังคมออนไลน์มากขึ้น

4. ขยายตลาดไปยังต่างประเทศ โดยเฉพาะกลุ่มประเทศเพื่อนบ้าน (CLMV) ได้แก่ กัมพูชา ลาว เมียนมา และเวียดนาม

บริษัทมีนโยบายให้ความสำคัญกับการจัดจำหน่ายในตลาดต่างประเทศมากขึ้น ด้วยบริษัทเล็งเห็นถึงโอกาสในการเติบโตโดยเฉพาะอย่างยิ่งในกลุ่มประเทศเพื่อนบ้าน (CLMV) ได้แก่ กัมพูชา (Cambodia) ลาว (Laos) เมียนมา (Myanmar) และเวียดนาม (Vietnam) ที่ผ่านมา ผลิตภัณฑ์ของบริษัทได้รับการขึ้นทะเบียนในต่างประเทศกับหน่วยงานที่เกี่ยวข้องของประเทศนั้น ๆ ในกลุ่ม CLMV และผลิตภัณฑ์ของบริษัทมีแผนจะได้ขึ้นทะเบียนใหม่เพิ่มขึ้น นอกจากนี้ บริษัทต้องการแต่งตั้งตัวแทนจำหน่ายในประเทศต่าง ๆ ซึ่งมีความประสงค์จะนำผลิตภัณฑ์ของบริษัทไปจำหน่าย และเป็นผู้มีศักยภาพในการทำการตลาดในต่างประเทศให้มีการเติบโตอย่างต่อเนื่อง ทั้งนี้ การจัดจำหน่ายผลิตภัณฑ์ในต่างประเทศจะเป็นหน้าที่ของตัวแทนจำหน่ายในการขออนุญาตนำเข้าผลิตภัณฑ์ของบริษัทเพื่อจัดจำหน่ายในประเทศนั้นๆ เอง อย่างไรก็ดี บริษัทยังเปิดกว้างในเจรจาธุรกิจเพื่อแต่งตั้งตัวแทนจำหน่ายในต่างประเทศ ซึ่งบริษัทมองว่าเป็นการเพิ่มโอกาสทางธุรกิจในการขยายช่องทางการจำหน่ายและฐานลูกค้าในต่างประเทศ

5. การเข้าซื้อและลงทุนในบริษัทอื่นโดยการควบรวมกิจการ (Merger and Acquisition) ในกลุ่มธุรกิจยาผลิตภัณฑ์เสริมอาหาร ตลอดจนถึงผลิตภัณฑ์เพื่อสุขภาพที่มีศักยภาพในการเติบโตสูง

เพื่อเป็นการเสริมสร้างการเติบโตของธุรกิจบริษัทในอนาคต บริษัทมองหาโอกาสในการเข้าซื้อหรือเข้าลงทุนในธุรกิจที่เกี่ยวกับยาและผลิตภัณฑ์เพื่อสุขภาพที่มีศักยภาพและช่วยส่งเสริมธุรกิจหลักของบริษัทเท่านั้น โดยเฉพาะการขยายธุรกิจจำหน่ายผลิตภัณฑ์ภายใต้ตราสินค้าของบริษัท ซึ่งการเข้าซื้อยังรวมถึงการซื้อตราสินค้า เครื่องหมายการค้า และเทคโนโลยีตำรับยาของผลิตภัณฑ์ที่เฉพาะเจาะจง ซึ่งบริษัทมุ่งเน้นที่จะแสวงหาโอกาสทางธุรกิจในกลุ่มยาและผลิตภัณฑ์เพื่อสุขภาพที่บริษัทเห็นว่ามีศักยภาพในการเติบโตสูงเป็นหลัก

อย่างไรก็ตาม บริษัทจะนำเสนอรายการดังกล่าวให้คณะกรรมการบริหารความเสี่ยง และ/หรือ คณะกรรมการตรวจสอบ และคณะกรรมการบริษัทได้พิจารณาก่อนการทำรายการ เพื่อให้มั่นใจว่าบริษัทจะได้รับประโยชน์สูงสุดในการเข้าทำรายการดังกล่าว รวมทั้งบริษัทจะปฏิบัติตามประกาศคณะกรรมการกำกับตลาดทุน ที่ ทจ. 20/2551 เรื่องหลักเกณฑ์ในการทำรายการที่มีนัยสำคัญที่เข้าข่ายเป็นการได้มาหรือจำหน่ายไปซึ่งสินทรัพย์ และประกาศคณะกรรมการตลาดหลักทรัพย์แห่งประเทศไทย เรื่อง การเปิดเผยข้อมูลและการปฏิบัติการของบริษัทจดทะเบียนในการได้มาหรือจำหน่ายไปซึ่งสินทรัพย์ พ.ศ. 2547 รวมถึงประกาศที่แก้ไขเพิ่มเติม และตามประกาศคณะกรรมการกำกับตลาดทุน ที่ ทจ.21/2551 เรื่อง หลักเกณฑ์ในการทำรายการที่เกี่ยวโยงกัน และประกาศคณะกรรมการตลาดหลักทรัพย์แห่งประเทศไทย เรื่อง การเปิดเผยข้อมูลและการปฏิบัติของบริษัทจดทะเบียนในรายการที่เกี่ยวโยงกัน พ.ศ. 2546 รวมถึงประกาศที่แก้ไขเพิ่มเติม

หากบริษัทได้รับโอกาสในการขยายธุรกิจในกลุ่มธุรกิจยาและผลิตภัณฑ์เสริมอาหารตามที่กล่าวข้างต้น การพิจารณาและระยะเวลาในการเข้าทำรายการขึ้นกับหลายปัจจัย เช่น โอกาสที่บริษัทได้รับข้อเสนอ ความเพียงพอของแหล่งเงินทุนของบริษัท ความคุ้มค่าการลงทุน และการตรวจสอบสถานะกิจการ/ทรัพย์สิน (Due Diligence) เป็นต้น

ในการประชุมคณะกรรมการบริษัท ครั้งที่ 11/2566 เมื่อวันที่ 7 ธันวาคม 2566 คณะกรรมการบริษัทได้พิจารณาอนุมัติวิสัยทัศน์ พันธกิจ และกลยุทธ์ของบริษัทดังกล่าว ทั้งนี้ คณะกรรมการบริษัทได้กำหนดให้ฝ่ายจัดการมีหน้าที่รายงานผลการปฏิบัติตามตามกลยุทธ์เหล่านี้ให้ที่ประชุมคณะกรรมการบริษัทรับทราบเป็นประจำทุกไตรมาส

เปลือกซอฟต์เจลาตินแคปซูล (แคปซูลนิ่ม หรือ Soft Gel) เป็นสารที่มีความปลอดภัยและสามารถรับประทานได้ ทำให้สามารถนำเจลาตินกลับมาใช้ในกระบวนการผลิตใหม่ได้ ลดการสูญเสีย ลดต้นทุนวัตถุดิบ และลดค่าใช้จ่ายในการทำลายของเสีย จากการมุ่งเน้นนวัตกรรมและการพัฒนาอย่างต่อเนื่องตามที่กล่าวข้างต้น ปัจจุบันบริษัทได้ดำเนินการยื่นขออนุสิทธิบัตรและอยู่ในระหว่างรอการพิจารณาการอนุมัติอนุสิทธิบัตรอย่างต่อเนื่อง

การเปลี่ยนแปลงและพัฒนาการที่สำคัญ

2548

- วันที่ 15 พฤศจิกายน 2548 จดทะเบียนก่อตั้งภายใต้ชื่อบริษัท โรงงานเภสัชอุตสาหกรรม เจเอสพี (ประเทศไทย) จำกัด ด้วยทุนจดทะเบียนเริ่มแรก จำนวน 1,000,000 บาท ประกอบด้วยหุ้นสามัญ จำนวน 10,000 หุ้น มูลค่าที่ตราไว้หุ้นละ 100 บาท โดยมีสำนักงานตั้งอยู่เลขที่ 255,257 ซอยสาธุประดิษฐ์ 58 แขวงบางโพงพาง เขตยานนาวา กรุงเทพฯ 10120

2554

- สร้างโรงงานเพิ่มอีกแห่งที่เลขที่ 260 หมู่ที่ 4 ตำบลศรีบัวบาน อำเภอเมืองลำพูน จังหวัดลำพูน 51000 เพื่อรองรับการผลิตผลิตภัณฑ์เสริมอาหาร และผลิตภัณฑ์สมุนไพร

2560

- บริษัทได้มีการปรับโครงสร้างกิจการ โดยการรวมธุรกิจของ ห้างหุ้นส่วนจำกัด โรงงานเภสัชอุตสาหกรรม ค็อกซ์ ซึ่งเป็นการรวมธุรกิจภายใต้การควบคุมเดียวกัน (Business Combination Under Common Control) เนื่องจากครอบครัวแดงประเสริฐเป็นผู้ถือหุ้นใหญ่ในลำดับสูงสุดก่อนและหลังการรวมธุรกิจดังกล่าว

2561

- ที่ประชุมวิสามัญผู้ถือหุ้นมีมติอนุมัติการแปรสภาพเป็นบริษัทมหาชนจำกัด

2564

- **พฤษภาคม** : ที่ประชุมวิสามัญผู้ถือหุ้นมีมติอนุมัติแผนการนำบริษัทเข้าจดทะเบียนในตลาดหลักทรัพย์ เอ็ม เอ ไอ โดยมีมติดังนี้
  - อนุมัติเพิ่มทุนจดทะเบียนจาก 170,000,000 บาท แบ่งออกเป็นหุ้นสามัญจำนวน 340,000,000 หุ้น มูลค่าที่ตราไว้หุ้นละ 0.50 บาท เป็น 227,500,000 บาท แบ่งออกเป็นหุ้นสามัญจำนวน 455,000,000 หุ้น มูลค่าที่ตราไว้หุ้นละ 0.50 บาท โดยออกหุ้นสามัญใหม่จำนวน 115,000,000 หุ้น มูลค่าที่ตราไว้หุ้นละ 0.50 บาท รวมเป็นเงิน 57,500,000 บาท เพื่อเสนอขายต่อประชาชน
  - อนุมัติการจัดสรรหุ้นสามัญเพิ่มทุนของบริษัท จำนวน 115,000,000 หุ้น มูลค่าที่ตราไว้หุ้นละ 0.50 บาท เพื่อเสนอขายให้แก่ประชาชนเป็นครั้งแรก (Initial Public Offering : IPO) หรือคิดเป็นร้อยละ 25.3 ของทุนจดทะเบียนชำระแล้วทั้งหมด ภายหลังการเสนอขาย IPO
- **พฤศจิกายน** : บริษัท โรงงานเภสัชอุตสาหกรรม เจเอสพี (ประเทศไทย) จำกัด (มหาชน) เริ่มซื้อขายในตลาดหลักทรัพย์ เอ็ม เอ ไอ (mai) เมื่อวันที่ 2 พฤศจิกายน 2564

2565

- **มิถุนายน** : ที่ประชุมคณะกรรมการบริษัทมีมติอนุมัติให้จัดตั้งบริษัทย่อย ได้แก่ บริษัท แคร์ซูติก จำกัด เพื่อประกอบธุรกิจเกี่ยวกับ Innovation Center และโรงงานผลิตผลิตภัณฑ์เสริมอาหารและเครื่องสำอางขนาดเล็ก ด้วยทุนจดทะเบียนเริ่มแรกจำนวน 5,000,000 บาท แบ่งออกเป็นหุ้นสามัญจำนวน 50,000 หุ้น มูลค่าที่ตราไว้หุ้นละ 100 บาท โดยบริษัทเป็นผู้ถือหุ้นร้อยละ 99.9 ของทุนจดทะเบียนและชำระแล้ว
- **สิงหาคม** : ที่ประชุมวิสามัญผู้ถือหุ้นมีมติอนุมัติในเรื่องสำคัญดังนี้
  - แก้ไขวัตถุประสงค์การใช้เงินเพิ่มทุนจากการเสนอขายหุ้นสามัญเพิ่มทุนให้แก่ประชาชนเป็นครั้งแรก (IPO) โดยเพิ่มวัตถุประสงค์เกี่ยวกับการลงทุนในบริษัทย่อยเพื่อประกอบธุรกิจเกี่ยวกับ Innovation Center และโรงงานผลิตผลิตภัณฑ์เสริมอาหารและเครื่องสำอางขนาดเล็ก และการลงทุนขยายกิจการในลักษณะเข้าลงทุนในกิจการอื่นที่มีศักยภาพเพื่อส่งเสริม และ/หรือ ต่อยอดธุรกิจ
  - ออกใบสำคัญแสดงสิทธิที่จะซื้อหุ้นสามัญของบริษัท ครั้งที่ 1 (JSP-W1) จำนวนไม่เกิน 227,500,000 หน่วย เพื่อจัดสรรให้แก่ผู้ถือหุ้นเดิมของบริษัทตามสัดส่วนการถือหุ้น โดยไม่คิดมูลค่า โดยมีอัตราการจัดสรรเท่ากับ 2 หุ้นเดิม ต่อ 1 หน่วยใบสำคัญแสดงสิทธิ ทั้งนี้ใบสำคัญแสดงสิทธิดังกล่าวจะมีอายุไม่เกิน 2 ปี นับจากวันที่ออก และมีอัตราการใช้สิทธิตามใบสำคัญแสดงสิทธิ 1 หน่วย ต่อหุ้นสามัญของบริษัท 1 หุ้น ในราคาหุ้นละ 2.50 บาทต่อหุ้น
  - เพิ่มทุนจดทะเบียนของบริษัทอีกจำนวน 113,750,000 บาท จากทุนจดทะเบียนเดิม 227,500,000 บาท แบ่งออกเป็นหุ้นสามัญจำนวน 455,000,000 หุ้น มูลค่าที่ตราไว้หุ้นละ 0.50 บาท เป็นทุนจดทะเบียนจำนวน 341,250,000 บาท แบ่งออกเป็นหุ้นสามัญจำนวน 682,500,000 หุ้น มูลค่าที่ตราไว้หุ้นละ 0.50 บาท โดยออกหุ้นสามัญเพิ่มทุนจำนวน 227,500,000 หุ้น มูลค่าที่ตราไว้หุ้นละ 0.50 บาท เพื่อรองรับการใช้สิทธิของใบสำคัญแสดงสิทธิที่จะซื้อหุ้นสามัญของบริษัท ครั้งที่ 1 (JSP-W1)
- **กันยายน** : เปลี่ยนแปลงชื่อย่อหลักทรัพย์จดทะเบียนจาก “JP” เป็น “JSP”
- **กันยายน** : บริษัท แคร์ซูติก จำกัด ซึ่งเป็นบริษัทย่อยของบริษัท เพิ่มทุนจดทะเบียนอีกจำนวน 25,000,000 บาท จากทุนจดทะเบียนเดิม 5,000,000 บาท แบ่งออกเป็นหุ้นสามัญจำนวน 50,000 หุ้น มูลค่าที่ตราไว้หุ้นละ 100 บาท เป็นทุนจดทะเบียนจำนวน 30,000,000 บาท แบ่งออกเป็นหุ้นสามัญจำนวน 300,000 หุ้น มูลค่าที่ตราไว้หุ้นละ 100 บาท โดยออกหุ้นสามัญเพิ่มทุนจำนวน 250,000 หุ้น มูลค่าที่ตราไว้หุ้นละ 100 บาท และจัดสรรหุ้นสามัญเพิ่มทุนทั้งหมดแก่บริษัท ทั้งนี้สัดส่วนการถือหุ้นของบริษัทในบริษัทย่อยดังกล่าวไม่เปลี่ยนแปลงแต่อย่างใด
- **ธันวาคม** : บริษัทดำเนินการขยายสายการผลิตยาแผนปัจจุบัน ณ กรุงเทพมหานคร เสร็จสิ้น โดยสายการผลิตใหม่นี้สามารถรองรับการผลิตยาแผนปัจจุบันได้ประมาณ 20 - 25 ล้านขวดต่อปี

2566

- **กุมภาพันธ์** : คณะกรรมการบริษัทมีมติอนุมัติให้บริษัทจัดตั้งบริษัทย่อย ได้แก่ บริษัท เจเอสพี ฟาร์มา โฮลดิ้ง จำกัด เพื่อประกอบธุรกิจเกี่ยวกับการลงทุนในกิจการอื่น ด้วยทุนจดทะเบียนจำนวน 200,000,000 บาท แบ่งออกเป็นหุ้นสามัญจำนวน 2,000,000 หุ้น มูลค่าที่ตราไว้หุ้นละ 100 บาท โดยบริษัทเป็นผู้ถือหุ้นร้อยละ 99.9 ของทุนจดทะเบียนและชำระแล้ว ทั้งนี้การดำเนินการจดทะเบียนจัดตั้งบริษัทและจดทะเบียนชำระค่าหุ้นเต็มจำนวนกับกระทรวงพาณิชย์ได้แล้วเสร็จในเดือนสิงหาคม 2566
- **เมษายน** : ที่ประชุมสามัญผู้ถือหุ้นมีมติอนุมัติในเรื่องสำคัญดังนี้
  - ลงทุนในธุรกิจด้านการรับจ้างวิจัยเชิงวิชาการในห้องปฏิบัติการ รับจ้างทดสอบและวิเคราะห์ผลทางวิทยาศาสตร์ ส่วนงานฝึกอบรมและสัมมนา และส่วนงานให้คำปรึกษาการยื่นขอทุนวิจัยของบริษัท ซีดีไอพี (ประเทศไทย) จำกัด (มหาชน) โดยบริษัทย่อยที่จะจัดตั้งขึ้นใหม่ของบริษัท มีค่าตอบแทนเป็นเงินสดจำนวนไม่เกิน 200,000,000 บาท
  - เข้าทำรายการที่เกี่ยวโยงกันและรายการได้มาซึ่งหุ้นสามัญของบริษัท ซีดีไอพี (ประเทศไทย) จำกัด (มหาชน) โดยบริษัทย่อยของบริษัท ด้วยการซื้อหุ้นสามัญจำนวน 156,000,000 หุ้น คิดเป็นร้อยละ 65.0 ของทุนจดทะเบียนและชำระแล้ว จากครอบครัวแดงประเสริฐ ซึ่งเป็นผู้ถือหุ้นใหญ่ของบริษัท
- **พฤษภาคม** : บริษัทดำเนินการเข้าลงทุนในหุ้นสามัญของบริษัท เกรซ วอเทอร์ เมด จำกัด จำนวน 21,118 หุ้น คิดเป็นร้อยละ 52.8 ของทุนจดทะเบียนและชำระแล้ว โดยมีมูลค่าการลงทุนทั้งสิ้น 43,900,000 บาท บริษัท เกรซ วอเทอร์ เมด จำกัด ประกอบธุรกิจเกี่ยวกับผลิตและจำหน่ายน้ำยาและอุปกรณ์ที่เกี่ยวกับการฟอกไต
- **สิงหาคม** : บริษัท เจเอสพี ฟาร์มา โฮลดิ้ง จำกัด ดำเนินการเสร็จสิ้นในการเข้าลงทุนในหุ้นสามัญของบริษัท ซีดีไอพี (ประเทศไทย) จำกัด (มหาชน) ซึ่งเป็นการรวมธุรกิจภายใต้การควบคุมเดียวกัน (Business Combination Under Common Control) เนื่องจากครอบครัวแดงประเสริฐเป็นผู้ถือหุ้นใหญ่ในลำดับสูงสุดก่อนและหลังการรวมธุรกิจดังกล่าว

2567

- **มกราคม** : บริษัทดำเนินการย้ายสถานที่ผลิตผลิตภัณฑ์เสริมอาหารจากกรุงเทพมหานครเป็นจังหวัดลำพูน
- **สิงหาคม** : ใบสำคัญแสดงสิทธิที่จะซื้อหุ้นสามัญของบริษัท ครั้งที่ 1 (JSP-W1) หมดอายุ โดยตลอดอายุของใบสำคัญแสดงสิทธิ JSP-W1 มีใบสำคัญแสดงสิทธิที่ใช้สิทธิแปลงสภาพรวม 19,574,921 หน่วย และบริษัทได้รับเงินเพิ่มทุนจากการใช้สิทธิดังกล่าวรวมทั้งสิ้น 48,937,302.50 บาท
- **พฤศจิกายน** : ที่ประชุมวิสามัญผู้ถือหุ้นมีมติอนุมัติในเรื่องสำคัญดังนี้
  - ลดทุนจดทะเบียนของบริษัทจำนวน 103,962,539.50 บาท จากทุนจดทะเบียนเดิมจำนวน 341,250,000 บาท แบ่งออกเป็นหุ้นสามัญจำนวน 682,500,000 มูลค่าที่ตราไว้หุ้นละ 0.50 บาท เป็นทุนจดทะเบียนจำนวน 237,287,460.50 บาท แบ่งออกเป็นหุ้นสามัญจำนวน 474,574,921 หุ้น มูลค่าที่ตราไว้หุ้นละ 0.50 บาท โดยการตัดหุ้นสามัญที่ยังไม่ได้จำหน่ายจำนวน 207,925,079 หุ้น มูลค่าที่ตราไว้หุ้นละ 0.50 บาท ซึ่งเป็นหุ้นสามัญเพิ่มทุนที่ออกไว้เพื่อรองรับการใช้สิทธิตามใบสำคัญแสดงสิทธิที่จะซื้อหุ้นสามัญของบริษัท ครั้งที่ 1 (JSP-W1) ที่หมดอายุแล้ว
  - ออกใบสำคัญแสดงสิทธิที่จะซื้อหุ้นสามัญของบริษัท ครั้งที่ 2 (JSP-W2) จำนวนไม่เกิน 237,287,460 หน่วย และจัดสรรให้แก่ให้แก่ผู้ถือหุ้นเดิมของบริษัทฯ ตามสัดส่วนการถือหุ้น (Right Offering) โดยไม่คิดมูลค่า ในอัตราการจัดสรรเท่ากับหุ้นสามัญเดิม จำนวน 2 หุ้น ต่อ 1 หน่วยใบสำคัญแสดงสิทธิ ทั้งนี้ใบสำคัญแสดงสิทธิดังกล่าวจะมีอายุไม่เกิน 1 ปี นับจากวันที่ออก และมีอัตราการใช้สิทธิตามใบสำคัญแสดงสิทธิ 1 หน่วย ต่อหุ้นสามัญของบริษัท 1 หุ้น ในราคาหุ้นละ 4.00 บาท
  - เพิ่มทุนจดทะเบียนของบริษัทอีกจำนวน 118,643,730 บาท จากทุนจดทะเบียนเดิม 237,287,460.50 บาท แบ่งออกเป็นหุ้นสามัญจำนวน 474,574,921 หุ้น มูลค่าที่ตราไว้หุ้นละ 0.50 บาท เป็นทุนจดทะเบียนจำนวน 355.931,190.50 บาท แบ่งออกเป็นหุ้นสามัญจำนวน 711,862,381 หุ้น มูลค่าที่ตราไว้หุ้นละ 0.50 บาท โดยการออกหุ้นสามัญเพิ่มทุนจำนวน 237,287,460 หุ้น มูลค่าที่ตราไว้หุ้นละ 0.50 บาท เพื่อรองรับการใช้สิทธิตามใบสำคัญแสดงสิทธิที่จะซื้อหุ้นสามัญของบริษัท ครั้งที่ 2 (JSP-W2)

รายงานการใช้เงินเพิ่มทุน

บริษัทได้เสนอขายหุ้นสามัญเพิ่มทุนต่อประชาชนเป็นครั้งแรก เมื่อวันที่ 21, 25 และ 26 ตุลาคม 2564 จำนวน 115,000,000 หุ้น ในราคาหุ้นละ 7.00 บาท และได้นำหุ้นสามัญจดทะเบียนต่อตลาดหลักทรัพย์ เอ็ม เอ ไอ เมื่อวันที่ 2 พฤศจิกายน 2564 โดยบริษัทได้รับเงินจากการเสนอขายหุ้นเพิ่มทุนครั้งนี้รวม 805.00 ล้านบาท เมื่อหักค่าธรรมเนียมในการจัดจำหน่ายและรับประกันการจัดจำหน่ายหุ้นและค่าใช้จ่ายอื่นที่จำเป็นในการเสนอขายแล้ว บริษัทได้รับเงินจากการเสนอขายหุ้นครั้งนี้สุทธิ 755.38 ล้านบาท หลังจากนั้น เมื่อวันที่ 16 สิงหาคม 2565 ที่ประชุมวิสามัญผู้ถือหุ้นครั้งที่ 1/2565 ได้มีมติอนุมัติให้เปลี่ยนแปลงวัตถุประสงค์การใช้เงิน โดยให้เพิ่มเติมวัตถุประสงค์การใช้เงินเกี่ยวกับการลงทุนในกิจการอื่นและการดำเนินธุรกิจ Innovation Center และโรงงานผลิตผลิตภัณฑ์เสริมอาหารและเครื่องสำอางขนาดเล็ก

ที่ประชุมวิสามัญผู้ถือหุ้น ครั้งที่ 1/2565 ได้มีอนุมัติให้ออกและเสนอขายใบสำคัญแสดงสิทธิที่จะซื้อหุ้นสามัญของบริษัทฯ ครั้งที่ 1 (“JSP-W1”) มีอัตราการใช้สิทธิ 1:1 และมีราคาใช้สิทธิ 2.50 บาทต่อหุ้น ณ วันที่ 31 สิงหาคม 2567 ซึ่งเป็นวันที่ใบสำคัญแสดงสิทธิ JSP-W1 หมดอายุลง บริษัทได้รับเงินเพิ่มทุนการใช้สิทธิ JSP-W1 รวมทั้งสิ้น 48.84 ล้านบาท (สุทธิจากค่าใช้จ่ายในการออกหุ้น)

นอกจากนั้น ที่ประชุมวิสามัญผู้ถือหุ้น ครั้งที่ 1/2567 ได้มีอนุมัติให้ออกและเสนอขายใบสำคัญแสดงสิทธิที่จะซื้อหุ้นสามัญของบริษัทฯ ครั้งที่ 2 (“JSP-W2”) มีอัตราการใช้สิทธิ 1:1 และมีราคาใช้สิทธิ 4.00 บาทต่อหุ้น ณ วันที่ 31 ธันวาคม 2567 บริษัทฯ ยังไม่ได้รับเงินเพิ่มทุนการใช้สิทธิ JSP-W2

รายงานการใช้เงินเพิ่มทุนที่ได้รับจากการเสนอขายหุ้นสามัญเพิ่มทุนต่อประชาชนเป็นครั้งแรก (IPO) สิ้นสุดวันที่ 31 ธันวาคม 2567 แสดงได้ดังนี้

หน่วย : ล้านบาท

วัตถุประสงค์การใช้เงินทุน	จำนวนเงินตามแผนการใช้เงิน	จำนวนเงินคงเหลือ ณ วันที่ 31 ธันวาคม 2566	เงินเพิ่มทุนที่ได้รับสำหรับงวดสิ้นสุดวันที่ 31 ธันวาคม 2567	จำนวนเงินทุนที่ใช้ไปตามวัตถุประสงค์สำหรับงวดสิ้นสุดวันที่ 31 ธันวาคม 2567	จำนวนเงินคงเหลือ ณ วันที่ 31 ธันวาคม 2567
เงินเพิ่มทุนที่ได้รับจากการเสนอขายหุ้นสามัญเพิ่มทุนต่อประชาชนเป็นครั้งแรก (IPO)					
1. โครงการพัฒนาผลิตภัณฑ์ใหม่	20.00	-	-	-	-
2. การพัฒนา นำเสนอ และโฆษณาประชาสัมพันธ์	70.00	5.32	-	(5.32)	-
3. การปรับปรุงและขยายโรงงาน	223.00	0.01	-	(0.01)	-
4. ชำระคืนหนี้สถาบันการเงิน	100.00	-	-	-	-
5. เงินทุนหมุนเวียนในการดำเนินธุรกิจ	112.38	-	-	-	-
6. ลงทุนเพื่อขยายกิจการในลักษณะเข้าลงทุนในกิจการอื่น	170.00	-	-	-	-
7. ลงทุนในธุรกิจ Innovation Center และโรงงานผลิตขนาดเล็ก	60.00	-	-	-	-
รวม	755.38	5.33		(5.33)	
เงินเพิ่มทุนจากการใช้สิทธิ JSP-W1					
1. เงินทุนหมุนเวียนในการดำเนินธุรกิจ	48.84	-	0.05	(0.05)	-
รวม	48.84	-	0.05	(0.05)	-
เงินเพิ่มทุนจากการใช้สิทธิ JSP-W2					
1. เงินทุนหมุนเวียนในการดำเนินธุรกิจ	-	-	-	-	-
รวม	-	-	-	-	-

ข้อมูลทางการเงินที่สำคัญ

	ปี 2565	ปี 2566	ปี 2567
ข้อมูลทางการเงิน (ล้านบาท)			
รายได้จากการขายและให้บริการ	458.07	575.58	824.49
กำไร (ขาดทุน) จากการดำเนินงาน	(0.91)	(1.07)	105.03
กำไร (ขาดทุน) สุทธิ	(3.07)	27.39	(33.17)
กำไร (ขาดทุน) สุทธิส่วนที่เป็นของผู้ถือหุ้นบริษัทใหญ่	(17.48)	(1.72)	4.52
สินทรัพย์รวม	1,366.51	1,337.40	1,326.65
หนี้สินที่มีภาระดอกเบี้ยรวม	189.12	290.53	288.41
ส่วนของผู้ถือหุ้นรวม	1,049.57	931.83	882.52
กระแสเงินสดได้มาจากกิจกรรมดำเนินงาน	2.81	40.35	132.12
อัตราส่วนทางการเงิน			
อัตราส่วนกำไรขั้นต้น (ร้อยละ)	31.6	24.9	37.0
อัตราส่วนกำไร (ขาดทุน) จากการดำเนินงาน (ร้อยละ)	(0.2)	(0.2)	12.4
อัตราส่วนกำไร (ขาดทุน) สุทธิ (ร้อยละ)	(0.7)	4.6	(3.9)
อัตราผลตอบแทนจากสินทรัพย์ (ร้อยละ)[1/]	(0.2)	2.0	(2.5)
อัตราผลตอบแทนต่อส่วนของผู้ถือหุ้น (ร้อยละ)[2/]	(1.8)	(0.2)	0.5
วงจรเงินสด (วัน)	123.9	105.2	100.0
อัตราส่วนหนี้สินต่อทุน (เท่า)	0.30	0.44	0.50
กำไร (ขาดทุน) ต่อหุ้น (บาทต่อหุ้น)	(0.04)	(0.004)	0.01

หมายเหตุ : [1/] อัตราผลตอบแทนต่อสินทรัพย์ $= \frac{\text{กำไรสุทธิ}}{\text{สินทรัพย์รวมเฉลี่ย}}$

[2/] อัตราผลตอบแทนต่อส่วนของผู้ถือหุ้น $= \frac{\text{กำไรสุทธิส่วนที่เป็นของผู้ถือหุ้นบริษัทใหญ่}}{\text{ส่วนของผู้ถือหุ้นของบริษัทใหญ่เฉลี่ย}}$

โครงสร้างรายได้

โครงวร้างรายได้ของบริษัทสำหรับปี 2565 - 2567 จำแนกตามกลุ่มประเภทผลิตภัณฑ์ได้ดังนี้

	ปี 2565[3/]		ปี 2566[3/]		ปี 2567	
	ล้านบาท	ร้อยละ	ล้านบาท	ร้อยละ	ล้านบาท	ร้อยละ
ผลิตภัณฑ์เสริมอาหาร	216.65	47.4	276.72	48.1	424.28	51.4
ยาแผนปัจจุบัน	173.78	37.9	185.30	32.2	183.54	22.3
ผลิตภัณฑ์สมุนไพร	18.45	4.0	12.04	2.1	25.59	3.1
ผลิตภัณฑ์น้ำยาและวัสดุฟอกไต [1/]	-	0.0	64.65	11.2	140.03	17.0
ผลิตภัณฑ์อื่น ๆ [2/]	49.19	10.7	36.87	6.4	51.05	6.2
รวม	**458.07**	**100.0**	**575.58**	**100.0**	**824.49**	**100.0**

หมายเหตุ : [1/] เนื่องจากบริษัทมีอำนาจควบคุมในบริษัท เกรซ วอเทอร์ เมด จำกัด ด้วยการซื้อหุ้นสามัญจากบุคคลภายนอกตั้งแต่วันที่ 23 พฤษภาคม 2566 รายได้จากผลิตภัณฑ์น้ำยาและวัสดุฟอกไตจึงแสดงในงบการเงินรวมของบริษัทภายหลังจากวันที่ได้มาซึ่งหุ้นสามัญดังกล่าว

[2/] ผลิตภัณฑ์อื่น ๆ เช่น เครื่องสำอาง ชุดตรวจสารเสพติด รายได้จากการให้บริการ เป็นต้น

[3/] บริษัทเข้าซื้อในหุ้นสามัญของบริษัท ซีดีไอพี (ประเทศไทย) จำกัด (มหาชน) จากผู้ถือหุ้นในลำดับสูงสุดของบริษัทในระหว่างปี 2566 ซึ่งเป็นการรวมธุรกิจภายใต้การควบคุมเดียวกัน ดังนั้น งบการเงินรวมของบริษัทปี 2565 - 2566 จึงแสดงรายได้ทั้งหมดของบริษัท ซีดีไอพี (ประเทศไทย) จำกัด (มหาชน) เสมือนว่าบริษัทในกลุ่มดำเนินธุรกิจเป็นหน่วยเศรษฐกิจเดียวกัน

ลักษณะผลิตภัณฑ์หรือบริการ

บริษัทพัฒนา ผลิต และจัดจำหน่ายผลิตภัณฑ์ยาแผนปัจจุบัน ยาแผนโบราณ ผลิตภัณฑ์สมุนไพร และผลิตภัณฑ์เสริมอาหาร ครอบคลุมตั้งแต่การให้คำปรึกษาด้านการพัฒนาสินค้า การคิดค้นและพัฒนาสูตรให้สอดคล้องกับความต้องการของลูกค้าและแนวคิดเชิงนวัตกรรม การขอทะเบียนตำรับยาหรือการจดแจ้งเลขสารบบอาหารของสำนักงานคณะกรรมการอาหารและยา (อย.) การออกแบบบรรจุภัณฑ์ ตลอดจนการผลิตภายใต้การควบคุมการผลิตที่ได้คุณภาพมาตรฐาน โดยบริษัทมีการดำเนินธุรกิจหลัก ๆ 5 รูปแบบ คือ (1) รับจ้างผลิตและจำหน่ายภายใต้ตราสินค้าของลูกค้า (OEM) (2) ผลิตและจำหน่ายภายใต้ตราสินค้าของบริษัท (Own Brand) (3) ผลิตและจำหน่ายน้ำยาสำหรับการฟอกไต (4) รับจ้างวิจัยและพัฒนาผลิตภัณฑ์ ให้คำปรึกษา และจัดอบรมสัมมนา และ (5) ผลิตภัณฑ์อื่น ๆ โดยมีรายละเอียด ดังนี้

1. **รับจ้างผลิตและจำหน่ายภายใต้ตราสินค้าของลูกค้า (OEM) และ**
2. **ผลิตและจำหน่ายภายใต้ตราสินค้าของบริษัท (Own Brand)**

บริษัทมีการผลิตและจำหน่ายสินค้าหลากหลายประเภทภายใต้การดำเนินงานของบริษัทและบริษัท แคร์ซูติก จำกัด โดยมีผลิตภัณฑ์หลัก 4 ประเภท ดังต่อไปนี้

ก. ผลิตภัณฑ์เสริมอาหาร

ผลิตภัณฑ์เสริมอาหาร ตามประกาศกระทรวงสาธารณสุข (ฉบับที่ 293) พ.ศ. 2548 หมายความถึง ผลิตภัณฑ์ที่ใช้รับประทานนอกเหนือจากการรับประทานอาหารตามปกติ ซึ่งมีสารอาหารหรือสารอื่นเป็นองค์ประกอบอยู่ในรูปแบบเม็ด แคปซูล แคปซูลนิ่ม ผง เกล็ด ของเหลว หรือลักษณะอื่นซึ่งมิใช่รูปแบบอาหารตามปกติสำหรับผู้บริโภคที่คาดหวังประโยชน์ทางด้านส่งเสริมสุขภาพ

บริษัทพัฒนา ผลิต และจำหน่ายทั้งผลิตภัณฑ์เสริมอาหารสำหรับการบำรุงสุขภาพ และสำหรับความงาม โดยผลิตภัณฑ์เสริมอาหารเพื่อบำรุงสุขภาพ เป็นผลิตภัณฑ์ที่บริโภคเพื่อต้องการให้ร่างกายทำงานอย่างมีประสิทธิภาพมากยิ่งขึ้น ประกอบด้วยวิตามินแร่ธาตุต่าง ๆ ที่จำเป็นต่อร่างกาย ในส่วนของผลิตภัณฑ์เสริมอาหารเพื่อความงาม เป็นผลิตภัณฑ์ที่บริโภคเพื่อดูแลรูปร่างและเพื่อดูแลผิวพรรณ

ทั้งนี้ บริษัทให้บริการรับจ้างผลิตผลิตภัณฑ์เสริมอาหารภายใต้ตราสินค้าของลูกค้า(OEM) และผลิตเพื่อจำหน่ายผลิตภัณฑ์ภายใต้ตราสินค้าของบริษัท (Own Brand) โดยผลิตภัณฑ์ภายใต้ตราสินค้าของบริษัทได้แก่ EVITONTM ได้แก่ ผลิตภัณฑ์คอลลาเจนสกัด ผลิตภัณฑ์วิตามินรวมและโคเอ็นไซม์คิวเทน ผลิตภัณฑ์สารสกัดจากใบแปะก๊วย และภายใต้ตราสินค้าสุภาพโอสถTM ได้แก่ ผลิตภัณฑ์เสริมอาหารสกัดจากธรรมชาติ

EVITON™

ตัวอย่างผลิตภัณฑ์เสริมอาหาร :
ผลิตภัณฑ์คอลลาเจนสกัด 1000 มก. ชนิดเม็ด

สุภาพโอสถ™

ตัวอย่างผลิตภัณฑ์เสริมอาหาร :
น้ำมัน 4 สหายสกัดเย็น (4 Mix Oil), ผลิตภัณฑ์อาหารเสริมสาหร่ายสไปรูลิน่า, ผลิตภัณฑ์อาหารเสริมน้ำมันงาดำผสมน้ำมันรำข้าว, ผลิตภัณฑ์อาหารเสริมพีเคเบต้า สารสกัดจากพลูคาวและเบต้า กลูแคน และผลิตภัณฑ์เสริมอาหารสารสกัดจากผงไข่น้ำเป็นต้น

ณ วันที่ 31 ธันวาคม 2567 บริษัทมีการจดผลิตภัณฑ์ขึ้นทะเบียนอาหารเสริม (หรือเลขสารบบอาหารกับอย.) ซึ่งออกวางจำหน่ายทั้งสิ้น 471 ทะเบียน

ข. ยาแผนปัจจุบัน

ยาแผนปัจจุบัน ตามนิยามในพระราชบัญญัติยา พ.ศ. 2510 หมายความถึง ยาที่ใช้มุ่งหมายสำหรับประกอบวิชาชีพเวชกรรม การประกอบโรคศิลปะแผนปัจจุบันหรือการบำบัดโรคสัตว์

บริษัทดำเนินการพัฒนา ผลิต และจัดจำหน่ายยาแผนปัจจุบันสำหรับมนุษย์ ทั้งการรับผลิตภายใต้ตราสินค้าของลูกค้า (OEM) และการผลิตภายใต้ตราสินค้าของบริษัท โดยผลิตภัณฑ์ภายใต้ตราสินค้าของบริษัทได้แก่ COX™ ซึ่งมีผลิตภัณฑ์ที่ได้รับการยอมรับและมีความนิยมอย่างแพร่หลาย ได้แก่ ยาน้ำแก้ไอ และยาคุมกำเนิด

COX™

ตัวอย่างยาแผนปัจจุบัน :
ยาแก้ไอชนิดน้ำเชื่อม และยาคุมกำเนิด

ณ วันที่ 31 ธันวาคม 2567 บริษัทมีการขึ้นทะเบียนตำรับยาแผนปัจจุบันทั้งหมด 63 ทะเบียน

ค. ยาแผนโบราณและผลิตภัณฑ์สมุนไพร

ยาแผนโบราณ ตามนิยามในพระราชบัญญัติยา พ.ศ. 2510 หมายความถึง ยาที่มุ่งหมายสำหรับใช้ในการประกอบโรคศิลปะแผนโบราณ หรือการบำบัดโรคซึ่งอยู่ในตำรายาแผนโบราณที่รัฐมนตรีประกาศ หรือรัฐมนตรีประกาศเป็นยาแผนโบราณ หรือยาที่ได้รับอนุญาตให้ขึ้นทะเบียนตำรับยาเป็นยาแผนโบราณกับทาง อย.

บริษัทพัฒนา ผลิต และจำหน่ายยาแผนโบราณ เช่น ยาบำรุงโลหิต ยาขับลม ยาแคปซูลผสมเถาเอ็นอ่อน เป็นต้น และผลิตภัณฑ์สมุนไพรประเภทที่ใช้ภายนอก เช่น ยาหม่อง ยาหม่องน้ำ น้ำมันมวย พิมเสนน้ำ และยาดมสมุนไพร เป็นต้น ในหลากหลายรูปแบบบรรจุภัณฑ์ ทั้งนี้ บริษัทรับผลิตภายใต้ตราสินค้าของลูกค้า (OEM) ซึ่งให้บริการตั้งแต่การพัฒนาสูตร รวมถึงการขึ้นทะเบียนยาแผนโบราณ และมีการจัดจำหน่ายผลิตภัณฑ์ภายใต้ตราสินค้าของบริษัท (Own Brand) โดยผลิตภัณฑ์ภายใต้ตราสินค้าของบริษัทที่ได้แก่ สุภาพโอสถ™ ซึ่งได้แก่ ยาอมสมุนไพรแก้ไอ และยาเม็ดสมุนไพร เป็นต้น

สุภาพโอสถ™

ตัวอย่างยาแผนโบราณและผลิตภัณฑ์สมุนไพร :
ยาเม็ดสมุนไพรฟ้าทะลายโจร, ยาอมสมุนไพรแก้ไอ, ผลิตภัณฑ์อาหารเสริมเห็ดหลินจือ

ณ วันที่ 31 ธันวาคม 2567 บริษัทมีการขึ้นทะเบียนตำรับยาแผนโบราณซึ่งออกวางจำหน่ายทั้งสิ้น 280 ทะเบียน

ง. ผลิตภัณฑ์เครื่องสำอางและแอลกอฮอล์สำหรับทำความสะอาด

JSP™

ผลิตภัณฑ์ทำความสะอาดที่มีส่วนผสมของแอลกอฮอล์แบบสเปรย์ แบบน้ำ และแบบเจล

3. ผลิตภัณฑ์น้ำยาสำหรับการฟอกไต

การผลิตและจำหน่ายน้ำยาฟอกไตสำหรับเครื่องไตเทียม และจัดจำหน่ายวัสดุทางการแพทย์สำหรับใช้ในหน่วยไตเทียม อยู่ภายใต้การดำเนินการของบริษัท เกรซ วอเทอร์ เมด จำกัด (“GWM”) ซึ่งบริษัทได้เข้าลงทุนในหุ้นสามัญจำนวน 21,118 หุ้น คิดเป็นร้อยละ 52.8 ของทุนจดทะเบียนและชำระแล้ว เมื่อวันที่ 23 พฤษภาคม 2566

4. รับจ้างวิจัยและพัฒนาผลิตภัณฑ์ ให้คำปรึกษาและจัดอบรมสัมมนา

การรับจ้างเหล่านี้อยู่ภายใต้การดำเนินการของบริษัท ซีดีไอพี (ประเทศไทย) จำกัด (มหาชน) (“CDIP”) ซึ่งบริษัทได้เข้าลงทุนในหุ้นสามัญจำนวน 156,000,000 หุ้น คิดเป็นร้อยละ 65.0 ของทุนจดทะเบียนและชำระแล้ว เมื่อวันที่ 24 สิงหาคม 2566

5. ผลิตภัณฑ์อื่น ๆ

บริษัทจัดซื้อเวชภัณฑ์ที่มิใช่ยาเพื่อนำมาจัดจำหน่ายให้แก่หน่วยงานภาครัฐและเอกชน เช่น ชุดตรวจสารเสพติดชนิดจุ่ม เป็นต้น เพื่อนำไปใช้ป้องกันและเฝ้าระวังปัญหายาเสพติดได้อย่างมีประสิทธิภาพ นอกจากนี้ บริษัทว่าจ้างผลิตผลิตภัณฑ์เพื่อจำหน่ายให้แก่ลูกค้าภายใต้ตราสินค้าของลูกค้า เนื่องจากลูกค้าบางส่วนที่ยังเชื่อมั่นในการบริหารจัดการด้านคุณภาพที่ดีของบริษัท และยังคงสั่งซื้อสินค้าผ่านทางบริษัท บริษัทจึงว่าจ้างโรงงานผลิตที่มีคุณภาพตามที่กำหนดและจำหน่ายให้แก่ลูกค้าต่อไป

การวิจัยและพัฒนาผลิตภัณฑ์

บริษัทมีฝ่ายวิจัยและพัฒนาผลิตภัณฑ์ เพื่อศึกษารวบรวมข้อมูลและหลักฐานทางวิทยาศาสตร์ รวมถึงพัฒนาสูตรผลิตภัณฑ์ โดยเน้นการพัฒนาผลิตภัณฑ์ใหม่ ๆ ในเชิงอุตสาหกรรมตามความต้องการของลูกค้า และตามแผนพัฒนาผลิตภัณฑ์ใหม่ของบริษัท เพื่อให้สอดคล้องกับสถานการณ์ของตลาดสุขภาพ ทั้งความต้องการของตลาดปัจจุบันและตลาดในอนาคต นอกจากนั้น บริษัทมีบริษัทย่อย ได้แก่ บริษัท ซีดีไอพี (ประเทศไทย) จำกัด (มหาชน) ซึ่งประกอบหลักธุรกิจหลักในการรับจ้างวิจัยและพัฒนาผลิตภัณฑ์ รับจ้างทดสอบในห้องปฏิบัติการ ตลอดจนจัดรับจ้างจัดอบรมสัมมนาเพื่อพัฒนาผู้ประกอบการ

ที่ผ่านมา ฝ่ายวิจัยและพัฒนาผลิตภัณฑ์ของบริษัทได้มีความร่วมมือกับสถาบันการศึกษาและหน่วยงานของรัฐเพื่อนำความรู้จากภาคการศึกษามาต่อยอดสู่การผลิตในเชิงพาณิชย์และเชิงอุตสาหกรรม

นโยบายการตลาดของผลิตภัณฑ์หรือบริการที่สำคัญ

การวิจัยและพัฒนาผลิตภัณฑ์

กลยุทธ์ทางการตลาด

บริษัทมีเป้าหมายที่จะเสริมสร้างความแข็งแกร่งของตราสินค้าของบริษัท (Own Brand) และขยายฐานลูกค้าสำหรับกลุ่มธุรกิจรับจ้างผลิตและจำหน่ายภายใต้ตราสินค้าของลูกค้า (OEM) อย่างต่อเนื่อง โดยเน้นการดำเนินกลยุทธ์ดังต่อไปนี้

1. **สร้างความแข็งแกร่งให้กับตราสินค้าของบริษัท โดยการเพิ่มภาพจำ (Brand Recognition) และการรับรู้ของตราสินค้า (Brand Awareness) ผ่านสื่อที่หลากหลาย**

เพื่อให้สอดคล้องกับกลยุทธ์องค์กรที่มุ่งเน้นขยายการเติบโตของรายได้จากผลิตภัณฑ์ภายใต้ตราสินค้าของบริษัท (“Own Brand”) ได้แก่ COX™, EVITON™ สุภาพโอสถ™ และ JSP™ โดยบริษัทมีแผนที่จะออกผลิตภัณฑ์ใหม่ภายใต้ตราสินค้าบริษัทอย่างต่อเนื่องทั้งยาแผนปัจจุบัน ยาแผนโบราณ ผลิตภัณฑ์สมุนไพร และผลิตภัณฑ์เสริมอาหาร ดังนั้น บริษัทจึงมีกลยุทธ์ทางการตลาดในการเพิ่มภาพจำ (Brand Recognition) และการรับรู้ตราสินค้า (Brand Awareness) เพื่อให้เข้าถึงกลุ่มผู้บริโภคที่มีความสนใจสุขภาพและ/หรือความงาม รวมทั้งกระตุ้นให้กลุ่มผู้บริโภคใหม่มีความสนใจเรื่องสุขภาพและความงามมากขึ้น เน้นการนำเสนอข้อมูลที่ถูกต้องตามหลักวิทยาศาสตร์ผ่านการทำโฆษณาและการให้ข้อมูลเชิงวิชาการ รวมถึงการให้ความสำคัญกับการผลิตที่เป็นไปตามมาตรฐานและผลิตภัณฑ์ที่มีคุณภาพ เพื่อเสริมสร้างความน่าเชื่อถือให้กับผลิตภัณฑ์และตราสินค้าของบริษัท ซึ่งจะมีส่วนช่วยให้ผู้บริโภครับรู้และจดจำในคุณค่าของตราสินค้าของบริษัทและให้ความสนใจผลิตภัณฑ์ของบริษัทเพิ่มขึ้น ณ ปัจจุบัน บริษัทมีการตั้งงบประมาณสำหรับการโฆษณาประชาสัมพันธ์ทั้งตราสินค้าและผลิตภัณฑ์ภายใต้ตราสินค้าของบริษัท โดยมุ่งเน้นไปที่กลุ่มผู้ใช้ผลิตภัณฑ์รายใหม่ๆ ผ่านช่องทางสื่อสารที่หลากหลาย (Multi-Channel Marketing) รวมถึงการทำการตลาดทางอินเตอร์เน็ตและการจัดกิจกรรมโปรโมชั่น ณ จุดขาย (Point of Sale) เป็นต้น

2. **การขยายช่องทางการจำหน่ายอย่างหลากหลาย โดยมุ่งเน้นช่องทางออนไลน์ (Online Channel) และการขายผ่านโทรทัศน์ (TV Shopping) เพื่อตอบสนองพฤติกรรมของผู้บริโภคที่เปลี่ยนแปลงไป**

บริษัทขยายช่องทางการจำหน่ายที่มีความหลากหลายเพิ่มขึ้นจากช่องทางการจำหน่ายรูปแบบเดิม เช่น ร้านขายยาทั่วไป (Traditional Drug Store) ร้านค้าปลีกสมัยใหม่ (Modern Trade) และร้านสะดวกซื้อ (Convenient Store) เป็นต้น โดยบริษัทให้ความสำคัญกับช่องทางการจำหน่ายสินค้าออนไลน์ (Online Marketplace) เพิ่มมากขึ้น เช่น Shopee และ Lazada เป็นต้น พร้อมกันนี้ บริษัทยังมุ่งเน้นการโฆษณาและช่องทางการจำหน่ายผ่านโทรทัศน์ (TV Shopping) ทั้งระบบโทรทัศน์ภาคปกติ (Free TV) และโทรทัศน์ผ่านดาวเทียม เนื่องจากบริษัทเล็งเห็นถึงศักยภาพในการเติบโตของรายได้จากผลิตภัณฑ์ภายใต้ตราสินค้าของบริษัทจากช่องทางเหล่านี้ ซึ่งเกิดจากการเปลี่ยนแปลงเทคโนโลยีในการสื่อสารและการเปลี่ยนแปลงพฤติกรรมของผู้บริโภค โดยบริษัทสามารถนำเสนอสินค้าภายใต้ตราสินค้าของบริษัท (Own Brand) ได้โดยตรง ในขณะเดียวกัน การนำเสนอผลิตภัณฑ์ของบริษัทผ่านช่องทางเหล่านี้มีส่วนช่วยในการประชาสัมพันธ์บริษัท ทำให้บริษัทสามารถนำเสนอบริการรับจ้างผลิตผลิตภัณฑ์ให้กับกลุ่มลูกค้าที่สนใจการทำตราสินค้าของลูกค้าเอง (OEM) ผ่านช่องทางเหล่านี้ได้อีกด้วย นอกจากนี้ บริษัทสื่อสารประชาสัมพันธ์ข้อมูลบริษัท ความเป็นมา ผลิตภัณฑ์และการให้บริการของบริษัท และผลงานวิจัยต่าง ๆ ทั้งของบริษัทและของสถาบันการศึกษาต่างๆ ที่เป็นประโยชน์ต่อผู้บริโภค ผ่านทางเว็บไซต์ www.jsppharma.com และทางสื่อสังคมออนไลน์ (Social Media) เช่น Facebook ของบริษัท ชื่อ “OEM food supplement by JSP Pharma”, “ยาสมุนไพร ตราสุภาพโอสถ” และ “JSP Herbal Center รับจ้างผลิตสมุนไพร” เป็นต้น ซึ่งบริษัทจัดให้มีเจ้าหน้าที่ดูแลงานเกี่ยวกับ Social Media โดยเฉพาะ เพื่อรองรับการเปลี่ยนแปลงพฤติกรรมของผู้บริโภคที่หันไปใช้ Social Media มากขึ้น และต้องการได้รับการตอบกลับในเวลาอันรวดเร็ว

3. **เสริมสร้างศักยภาพของทีมงานขาย เพื่อรักษาและขยายฐานลูกค้าอย่างมีประสิทธิภาพ**

เนื่องจากทีมงานขายมีความสำคัญเป็นอย่างมากในการรักษาและขยายฐานลูกค้าโดยเฉพาะกลุ่มธุรกิจรับจ้างผลิตและจัดจำหน่ายผลิตภัณฑ์ (OEM) บริษัทเล็งเห็นถึงความสำคัญในการพัฒนาบุคลากร โดยมีการจัดอบรมให้ความรู้แก่พนักงานขายอย่างต่อเนื่องรวมทั้งส่งเสริมค่านิยมในด้านการมีส่วนร่วมในการแก้ปัญหา ซื่อสัตย์ จริงใจ กับลูกค้าเพื่อมุ่งไปสู่ความภักดีในตราสินค้าของบริษัท นอกจากนี้บริษัทยังมุ่งเน้นให้ทีมงานขายมีการใช้สื่อสารแบบสองทางเพื่อพัฒนาความสัมพันธ์ระหว่างลูกค้าและสามารถนำข้อเสนอแนะหรือข้อปรับปรุงมาใช้เป็นแนวทางในการพัฒนาศักยภาพของทีมขายต่อไปได้

กลยุทธ์การพัฒนาผลิตภัณฑ์ที่มีคุณภาพ

บริษัทมีระบบและกระบวนการบริหารการผลิตสินค้าที่มีมาตรฐาน เนื่องจากผลิตภัณฑ์แต่ละชนิดเป็นผลิตภัณฑ์ที่เกี่ยวข้องกับสุขภาพ ดังนั้น บริษัทจึงให้ความสำคัญและเน้นเป็นพิเศษในทุกขั้นตอนการผลิต และการควบคุมคุณภาพของผลิตภัณฑ์ ตั้งแต่การพัฒนาสูตรผลิตภัณฑ์ที่ให้ผลลัพธ์ที่ดีต่อผู้บริโภค การคัดเลือกวัตถุดิบที่มีคุณภาพ การรักษาความสะอาดและความสมบูรณ์ของเครื่องจักร อุปกรณ์และสถานที่ และขั้นตอนในการปฏิบัติแต่ละกระบวนการของการผลิตที่เป็นไปตามมาตรฐาน GMP และมีการตรวจสอบคุณภาพในทุกกระบวนการทำงานตั้งแต่รับวัตถุดิบเข้าผลิต การผลิตและการเก็บรักษาสินค้าตามมาตรฐาน GMP ไปจนถึงการควบคุมคุณภาพภายหลังผลิตภัณฑ์จำหน่ายในท้องตลาด นอกจากนี้ โรงงานของบริษัทดำเนินการตามกฎเกณฑ์ของ อย. อย่างเคร่งครัด ดังนั้น บริษัทจึงดำเนินการให้ทุกผลิตภัณฑ์ของบริษัทผ่านการพิจารณาอนุมัติขึ้นทะเบียนผลิตภัณฑ์จาก อย. แล้วเท่านั้น บริษัทจึงจะดำเนินการผลิตเชิงอุตสาหกรรมได้

ลักษณะกลุ่มลูกค้าเป้าหมาย และช่องทางการจำหน่าย

บริษัทมีสัดส่วนรายได้จากการจำหน่ายผลิตภัณฑ์ภายใต้ตราสินค้าของลูกค้า (OEM) คิดเป็นสัดส่วนร้อยละ 54.4 ร้อยละ 50.1 และร้อยละ 37.4 ของรายได้จากการขายและให้บริการรวมในปี 2565 ปี 2566 และปี 2567 ตามลำดับ ลูกค้าของบริษัทส่วนใหญ่เป็นผู้ประกอบการทั้งในรูปของบุคคลหรือบริษัทห้างร้าน ซึ่งจะสั่งซื้อผลิตภัณฑ์จากบริษัทในลักษณะการสั่งผลิตภายใต้ตราสินค้าของลูกค้า (OEM) เพื่อนำไปจำหน่ายต่อให้แก่ผู้บริโภคผ่านช่องทางจำหน่ายต่าง ๆ

สำหรับผลิตภัณฑ์ที่จำหน่ายภายใต้ตราสินค้าของบริษัท (Own Brand) บริษัทมีสัดส่วนรายได้คิดเป็นร้อยละ 36.9 ร้อยละ 33.5 และร้อยละ 40.9 ของรายได้รวมจากการขายและให้บริการรวมในปี 2565 ปี 2566 และปี 2567 ตามลำดับ กลุ่มลูกค้าส่วนใหญ่จะเป็นผู้บริโภคที่ต้องการยารักษาโรคสำหรับยาแผนปัจจุบันหรือยาแผนโบราณ และผู้บริโภคที่สนใจเรื่องสุขภาพหรือความงามสำหรับผลิตภัณฑ์เสริมอาหารหรือผลิตภัณฑ์สมุนไพร ซึ่งบริษัทมีช่องทางจัดจำหน่ายหลายช่องทางให้เหมาะสมกับผลิตภัณฑ์และกลุ่มลูกค้าเป้าหมาย โดยบริษัทจำหน่ายผลิตภัณฑ์ Own Brand แบ่งได้เป็น 2 รูปแบบตามเงื่อนไขการส่งมอบและการรับรู้รายได้ คือ

1. การฝากขาย หมายถึง การที่บริษัทผู้เป็นเจ้าของสินค้า เรียกว่า ผู้ฝากขาย ได้ส่งสินค้าของตนไปบุคคลอีกฝ่ายหนึ่ง เรียกว่า ผู้รับฝากขาย ซึ่งทำหน้าที่เป็นผู้ขายหรือตัวแทนขายสินค้า ซึ่งสินค้าจะถูกขายเมื่อการส่งมอบสินค้าให้แก่ลูกค้าของผู้รับฝากขาย สินค้าที่เป็นการฝากขายจะถูกจัดส่งให้แก่ผู้จัดจำหน่ายช่องทางต่าง ๆ แต่จะสามารถเรียกเก็บเงินได้ภายหลังผลิตภัณฑ์ถูกจำหน่ายให้แก่ลูกค้าของผู้จัดจำหน่ายแล้ว ซึ่งสิทธิและความเสี่ยงจะยังเป็นของบริษัทจนกว่าจะมีการส่งมอบสินค้าให้แก่ลูกค้าของผู้จัดจำหน่ายแล้ว โดยการฝากขายของผลิตภัณฑ์ Own Brand จะจัดจำหน่ายผ่านช่องทาง Direct Shopping ได้แก่ ผู้ที่มีรายการช้อปปิ้งทางโทรทัศน์ (TV/Home Shopping) หรือช่องทางออนไลน์ (Online Shopping) เป็นต้น
2. การขายขาด หมายถึง การที่บริษัทส่งมอบสินค้าให้กับลูกค้าที่เป็นผู้จัดจำหน่ายผ่านช่องทางต่าง ๆ และบริษัทสามารถเรียกเก็บเงินจากผู้จัดจำหน่ายได้ทันที ซึ่งสิทธิและความเสี่ยงจะยังเป็นของบริษัทจนกว่าจะมีการส่งมอบสินค้าให้แก่ผู้จัดจำหน่ายแล้ว โดยการขายขาดของผลิตภัณฑ์ Own Brand จะจัดจำหน่ายผ่าน
   - ช่องทางร้านค้าสะดวกซื้อ (Convenient Store)
   - ช่องทางร้านค้าปลีกสมัยใหม่ (Modern Trade)
   - จำหน่ายผ่านผู้ให้บริการตลาดออนไลน์ (E-Marketplace) เช่น Lazada หรือ Shopee เป็นต้น ซึ่งบริษัทเล็งเห็นถึงศักยภาพในการเติบโตและมีนโยบายที่จะเสริมสร้างความแข็งแกร่งของการจัดจำหน่ายผ่านทางออนไลน์ต่อไป
   - การจำหน่ายสินค้าผ่านทีวี (TV Shopping) ซึ่งสามารถเข้าถึงกลุ่มเป้าหมายได้กว้างขวาง สามารถนำเสนอสินค้าและบริการได้อย่างมีประสิทธิภาพสามารถปิดการขายได้อย่างรวดเร็ว

บริษัทมีสัดส่วนรายได้จากการจำหน่ายผลิตภัณฑ์น้ำยาฟอกไต ร้อยละ 11.2 และร้อยละ 17.0 ของรายได้จากการขายและให้บริการรวมในปี 2566 และปี 2567 ตามลำดับ โดยมีกลุ่มลูกค้าเป็นหน่วยไตเทียมภายในประเทศ

บริษัทมีการจำหน่ายผลิตภัณฑ์ให้กับลูกค้าเพื่อส่งออกผลิตภัณฑ์ไปจำหน่ายในต่างประเทศได้แก่ ประเทศเมียนมา ลาว จีน กัมพูชา มาเลเซีย สิงค์โปร์ ศรีลังกา ฟิลิปปินส์ และเคนย่า อย่างไรก็ตาม รายได้จากการส่งออกผลิตภัณฑ์ไปต่างประเทศมีสัดส่วนน้อยกว่าร้อยละ 5.0 ของรายได้จากการขายและให้บริการรวมตลอดปี 2565 - 2567 บริษัทยังไม่มีนโยบายในการจัดตั้งสำนักงานสาขาในต่างประเทศแต่อย่างใด นอกจากนั้น บริษัทไม่มีรายได้จากลูกค้ารายใดรายหนึ่งเกินกว่าร้อยละ 30 ของรายได้จากการขายและให้บริการรวมในปี 2565 - 2567

นโยบายกำหนดราคา

สำหรับผลิตภัณฑ์ภายใต้ตราสินค้าของลูกค้า (OEM) บริษัทมีการกำหนดราคามาตรฐาน (Standard Price List) ของแต่ละผลิตภัณฑ์ไว้อย่างชัดเจน ซึ่งกำหนดรายละเอียดของราคามาตรฐานตามรูปแบบต่าง ๆ ของผลิตภัณฑ์เช่น แคปซูล แคปซูลนิ่ม ผงชงดื่ม เม็ดตอก เป็นต้น และตามขนาดบรรจุของสินค้า โดยแต่ละประเภทจะมีสูตรมาตรฐานที่ใช้ในการผลิต ทำให้บริษัทสามารถกำหนดราคาที่เป็นมาตรฐานเดียวกันได้ อย่างไรก็ตาม ในกรณีที่มีการเปลี่ยนแปลงสูตรการผลิตจากสูตรมาตรฐานของบริษัท เพื่อให้เป็นไปตามความต้องการของลูกค้า บริษัทจะกำหนดราคาขายใหม่เพื่อให้เป็นไปตามต้นทุนวัตถุดิบและค่าใช้จ่ายที่เปลี่ยนแปลง และเป็นราคาขายที่บริษัทสามารถรักษาอัตรากำไรที่เพียงพอรองรับกับค่าใช้จ่ายในการขาย และค่าใช้จ่ายในการบริหารและดำเนินงานต่าง ๆ ของบริษัทได้

สำหรับผลิตภัณฑ์ภายใต้ตราสินค้าของบริษัท (Own Brand) และผลิตภัณฑ์น้ำยาฟอกไต บริษัทกำหนดราคาขายด้วยวิธีต้นทุนบวกอัตรากำไร (Cost Plus Margin) โดยพิจารณาถึงต้นทุนและค่าใช้จ่ายที่เกี่ยวข้อง รวมทั้งปัจจัยอื่น ๆ เช่น การวางตำแหน่งทางการตลาดของผลิตภัณฑ์ การยอมรับในตัวผลิตภัณฑ์ของลูกค้า ความต้องการซื้อ ขนาดบรรจุของสินค้า เป็นต้น โดยมีการกำหนดราคามาตรฐาน (Standard Price List) ของแต่ละสินค้าในแต่ละช่องทางการจำหน่ายตามความเหมาะสม โดยราคาขายสินค้าต้องสามารถแข่งขันกับคู่แข่งในตลาดได้ อย่างไรก็ตาม บริษัทอาจมีการปรับลดราคาสินค้าลงจากราคามาตรฐานเพื่อทำกิจกรรมส่งเสริมการขายหรือโปรโมชั่นในรูปแบบต่าง ๆ เช่น การให้ส่วนลดราคา การให้ของแถม เป็นต้น ในขณะเดียวกัน บริษัทมีขั้นตอนเพื่อพิจารณาว่าการจัดกิจกรรมส่งเสริมการขายหรือโปรโมชั่นดังกล่าว บริษัทยังสามารถรักษาอัตรากำไรในระดับที่เพียงพอรองรับกับค่าใช้จ่ายในการขาย ค่าใช้จ่ายในการบริหารและค่าใช้จ่ายดำเนินงานต่างๆ ของบริษัทได้ เมื่อเทียบกับปริมาณขายและ/หรือรายได้ที่เพิ่มขึ้น

การจำหน่ายและช่องทางประชาสัมพันธ์

สำหรับผลิตภัณฑ์ภายใต้ตราสินค้าของลูกค้า (OEM) บริษัทมีทีมงานขายที่ทำหน้าที่เป็นผู้ติดต่อ ประสานงาน ให้คำปรึกษา และดูแลการพัฒนาผลิตภัณฑ์ จนลูกค้าสามารถนำผลิตภัณฑ์ออกจำหน่ายได้ ซึ่งลูกค้ากลุ่มนี้จะนำผลิตภัณฑ์ไปจำหน่ายให้แก่ผู้บริโภคสุดท้าย (End-Users) อีกทอดหนึ่งผ่านช่องทางจำหน่ายของลูกค้า เช่น ร้านขายยาทั่วไป (Traditional Drug Store) ร้านค้าปลีกสมัยใหม่ (Modern Trade) ร้านสะดวกซื้อ (Convenient Store) รายการช้อปปิ้งทางโทรทัศน์ (TV/Home Shopping) และช่องทางออนไลน์ เป็นต้น

ส่วนผลิตภัณฑ์ Own Brand ทีมงานขายของบริษัทจะทำหน้าที่เป็นผู้ติดต่อ นำเสนอและให้ข้อมูลผลิตภัณฑ์ในการวางจำหน่าย ประสานงานต่าง ๆ ตลอดจนร่วมวางแผนการส่งเสริมการขายกับลูกค้าและติดตามดูแลการขายและการจัดส่งสินค้า เพื่อให้ยอดขายเป็นไปตามเป้าหมายที่กำหนดไว้ นอกจากนั้น บริษัทมีการว่าจ้างผู้มีชื่อเสียงเพื่อการโฆษณาประชาสัมพันธ์ผลิตภัณฑ์ Own Brand ตั้งแต่ปี 2567 เพื่อเสริมสร้างภาพลักษณ์ตราสินค้า โน้มน้าวให้ผู้บริโภครู้จักสินค้าในวงกว้าง และดึงดูดลูกค้ากลุ่มใหม่ ๆ ที่มีความสนใจในการดูแลรักษาสุขภาพ

บริษัทมีพนักงานขายที่เป็นพนักงานประจำรวม 36 คน (ข้อมูล ณ วันที่ 31 ธันวาคม 2567) ซึ่งพนักงานขายมีความรู้และมีประสบการณ์เกี่ยวกับผลิตภัณฑ์ของบริษัทเป็นอย่างดี โดยทีมงานขายรับผิดชอบงานการขายตั้งแต่การเข้าพบเพื่อรับทราบข้อมูลความต้องการของลูกค้า นำเสนอผลิตภัณฑ์และคุณสมบัติต่าง ๆ ของผลิตภัณฑ์ โดยมีสินค้าตัวอย่างให้ทดลองใช้ รวมถึงงานดูแลการขายและให้การอบรมเกี่ยวกับข้อมูลผลิตภัณฑ์ให้แก่ลูกค้ากลุ่มต่าง ๆ ทั้งนี้ พนักงานขายได้รับผลตอบแทนในรูปของเงินเดือนประจำและเงินจูงใจในการขายหรือค่าคอมมิชชั่น ซึ่งกำหนดตามเป้าหมายการขายเป็นรายปีและมีการทบทวนเป็นประจำทุกปีโดยการอนุมัติของฝ่ายบริหาร ซึ่งบริษัทจ่ายค่าคอมมิชชั่นให้พนักงานขายโดยแบ่งจ่ายเป็นงวดตามยอดที่เก็บได้จากลูกค้าและจะจ่ายครบทุกงวดสำหรับการขายที่ได้รับชำระเงินครบทั้งหมดแล้วเท่านั้น

นอกจากนี้ สำหรับกลุ่มลูกค้าที่บริษัทไม่สามารถเข้าถึงได้ หรือบริษัทมีข้อจำกัดในการติดต่อประสานงาน เช่น ในเรื่องการเดินทางดูแลลูกค้า เป็นต้น บริษัทจึงมีความจำเป็นที่ต้องแต่งตั้งตัวแทนเพื่อเข้ามาช่วยในด้านงานขายให้กับบริษัท ทั้งนี้ ฝ่ายจัดการได้พิจารณาแล้วเห็นว่าค่าใช้จ่ายดังกล่าวเกิดขึ้นตามความจำเป็นและเป็นไปอย่างสมเหตุสมผล

นอกจากนี้ บริษัทยังมีช่องทางประชาสัมพันธ์และให้ความรู้เกี่ยวกับผลิตภัณฑ์ของบริษัทผ่านทางสื่อต่าง ๆ เช่น นิตยสาร โบรชัวร์ แผ่นพับ เว็บไซต์ของบริษัท เป็นต้น รวมทั้งยังสามารถติดตามข้อมูลข่าวสารของบริษัทผ่านช่องทางออนไลน์ ได้แก่ เว็บไซต์ www.jsppharma.com; Facebook: OEM food supplement by JSP Pharma: Line ID: @JSPSALE และ นอกจากนี้ ลูกค้าสามารถติดต่อสอบถามข้อมูลเพิ่มเติมได้ที่ Call Center ทางโทรศัพท์หมายเลข 02 284 1218 ระหว่างเวลา 9.00 - 17.00 น. และทางอีเมล์ sale.os@jsppharma.com

สภาพการแข่งขันภายในอุตสาหกรรม

ผลิตภัณฑ์ที่บริษัทจำหน่ายเกี่ยวเนื่องกับการขยายตัวหรือการเติบโตของอุตสาหกรรมต่าง ๆ ที่เกี่ยวข้องได้แก่ ตลาดผลิตภัณฑ์ยาแผนปัจจุบัน ตลาดผลิตภัณฑ์เสริมอาหาร และตลาดผลิตภัณฑ์สมุนไพร โดยภาพรวมของแต่ละอุตสาหกรรมสรุปได้ดังนี้

อุตสาหกรรมผลิตภัณฑ์ยาแผนปัจจุบัน

ยาแผนปัจจุบันแบ่งเป็น 2 ประเภท คือ

1) ยาต้นตำรับหรือยาต้นแบบ (Original Drugs) คือยาชนิดใหม่ที่ผ่านการวิจัยและพัฒนา โดยผู้ผลิตยาต้นแบบจะได้รับสิทธิบัตรผูกขาดในการผลิตยาเป็นระยะเวลา 20 ปี เมื่อสิทธิบัตรสิ้นสุดลง ผู้ผลิตรายอื่นจึงสามารถผลิตยานั้นออกจำหน่ายได้
2) ยาชื่อสามัญ (Generic Drugs) เป็นการผลิตลอกเลียนสูตรยาต้นแบบ โดยผลิตขึ้นภายใต้เครื่องหมายการค้าที่ไม่ใช่เครื่องหมายการค้าตามสิทธิของผู้ครองสิทธิบัตรยา แต่มีตัวยาสำคัญเป็นชนิดเดียวกันกับยาต้นแบบ เป็นการผลิตเมื่อยาต้นแบบนั้นได้หมดอายุสิทธิบัตรไปแล้ว เนื่องจากการผลิตใช้วัตถุดิบที่มีต้นทุนต่ำและไม่มีค่าใช้จ่ายในการวิจัยตัวยา ทำให้ต้นทุนในการผลิตยาชื่อสามัญต่ำกว่ายาต้นแบบ

โครงสร้างอุตสาหกรรมยาแผนปัจจุบันแบ่งตามขั้นตอนการผลิต

(1) ขั้นต้น คือ การวิจัยค้นคว้าพัฒนายาตัวใหม่

(2) ขั้นกลาง คือ การผลิตวัตถุดิบยา เป็นการผลิตวัตถุดิบตัวยาที่ใช้ในการผลิตยาสำเร็จรูป ได้แก่ ตัวยาสำคัญ (Active Ingredient) และตัวยาช่วย (Inert Substance) ที่เร่งให้เกิดปฏิกิริยา โดยการผลิตในขั้นกลางนี้เป็นการผลิตตัวยาที่ค้นพบแล้ว และคิดค้นพัฒนาเฉพาะเทคนิควิธีการผลิตหรือเปลี่ยนโครงสร้างโมเลกุลต้นแบบเพื่อให้ได้ตัวยานั้น จึงเป็นขั้นตอนการผลิตที่ต้องใช้เทคโนโลยีขั้นสูงและเงินทุนจำนวนมาก

(3) ขั้นปลาย คือ การผลิตยาสำเร็จรูป เป็นการพัฒนาสูตรตำรับยา โดยนำเข้าวัตถุดิบตัวยาสำคัญจากต่างประเทศมาผสมและผลิตเป็นยาสำเร็จรูปในรูปแบบต่าง ๆ เช่น ยาเม็ด ยาแคปซูล ยาน้ำ เป็นต้น

อุตสาหกรรมยาแผนปัจจุบันของประเทศไทยส่วนใหญ่จะอยู่ในขั้นปลายคือการผลิตยาสำเร็จรูป ยาที่ผลิตได้ในประเทศเป็นยาชื่อสามัญ (Generic Drugs) ซึ่งผู้ผลิตจะนำเข้าวัตถุดิบตัวยาสำคัญจากต่างประเทศมาผสมและผลิตเป็นยาสำเร็จรูปในรูปแบบต่าง ๆ จากข้อมูลของสำนักงานคณะกรรมการอาหารและยา กระทรวงสาธารณสุข (“อย.”) ระบุว่า ประเทศไทยมีโรงงานผลิตยาแผนปัจจุบันที่ได้การรับรองมาตรฐานการผลิต GMP จำนวน 176 แห่ง (ข้อมูล ณ สิงหาคม 2565) ผู้ผลิตยาหลักของภาครัฐ คือองค์การเภสัชกรรม (Government Pharmaceutical Organization: GPO) อย่างไรก็ตาม ปัจจุบันได้มีการประกาศใช้พระราชบัญญัติ (พ.ร.บ.) การจัดซื้อจัดจ้างและการบริหารพัสดุภาครัฐ พ.ศ. 2560 (มีผลบังคับใช้ในเดือนสิงหาคม 2560) ระบุให้ องค์การเภสัชกรรมเป็นผู้ประกอบการที่อยู่ในฐานะเดียวกับผู้ประกอบการรายอื่น เกิดการแข่งขันมากขึ้นในกลุ่มผู้ประกอบการยาในประเทศ ทั้งนี้ สามารถแบ่งผู้ประกอบการในตลาดยาได้เป็น 2 กลุ่ม ดังนี้

กลุ่มที่ 1 หน่วยงานภาครัฐ ได้แก่องค์การเภสัชกรรม และโรงงานเภสัชกรรมทหาร เน้นผลิตยาชื่อสามัญ (Generic Drugs) จำหน่ายในประเทศ เพื่อทดแทนยานำเข้าจากต่างประเทศ

กลุ่มที่ 2 บริษัทยาภาคเอกชน แบ่งเป็น (1) บริษัทยาของคนไทยเป็นบริษัทที่คนไทยถือหุ้นใหญ่ ส่วนใหญ่จะเน้นผลิตยาชื่อสามัญทั่วไป และมีราคาไม่สูง และ (2) บริษัทยาของต่างชาติ ถือหุ้นส่วนใหญ่โดยต่างชาติ เป็นตัวแทนนำเข้ายาต้นตำรับหรือยาจดสิทธิบัตร (Original Drugs) มาจำหน่ายในราคาที่ค่อนข้างสูง และมีบางรายเข้ามาตั้งโรงงานผลิตยาสำเร็จรูปในประเทศไทย

บริษัทผู้ผลิตภายในประเทศดำเนินธุรกิจผลิตยาและจัดจำหน่ายในประเทศเป็นส่วนใหญ่ โดยยาที่ผลิตในประเทศส่วนใหญ่จะใช้บริโภคในประเทศเป็นหลักสัดส่วนราวร้อยละ 90 ของปริมาณการผลิตทั้งหมด โดยเฉพาะระบบประกันสุขภาพแห่งชาติ (The Universal Coverage Scheme: UCS) ที่ปัจจุบันครอบคลุมประชากรถึงร้อยละ 99.78 สะท้อนโอกาสที่มากขึ้นของคนไทยในการเข้าถึงการรักษาพยาบาล ที่แสดงให้เห็นถึงแนวโน้มการบริโภคยาที่จะมีอัตราสูงขึ้นตามไปด้วย ทั้งนี้ ผู้ผลิตยาเอกชนในประเทศเผชิญแรงกดดัน จาก (1) กระทรวงสาธารณสุขและกรมบัญชีกลางมีการกำหนดราคากลางยา เพื่อเป็นเครื่องมือในการควบคุมค่าใช้จ่ายด้านยาทำให้สถานพยาบาลของรัฐจัดซื้อยาในราคาที่เหมาะสม (2) การเข้ามาแข่งขันของยาราคาถูกจากอินเดียและจีนที่มีต้นทุนการผลิตต่ำกว่าไทย (3) ผู้ผลิตยาเอกชนในประเทศยังค่อนข้างเสียเปรียบองค์การเภสัชกรรมทั้งด้านต้นทุนการผลิต และโอกาสการเข้าถึงช่องทางการจัดจำหน่าย นอกจากนี้ การปฏิบัติตามมาตรฐาน GMP PIC/S โดยการเข้าเป็นสมาชิกการตรวจประเมินยาแห่งสหภาพยุโรป หรือ Pharmaceutical Inspection Co-operation Scheme ทำให้ต้นทุนการผลิตเพิ่มขึ้น

แนวโน้มอุตสาหกรรมยา

ปี 2566 - 2568 คาดว่ามูลค่าจำหน่ายยาจะเติบโตต่อเนื่อง จากแนวโน้มการเจ็บป่วยเพิ่มขึ้นของโรคไม่ติดต่อเรื้อรัง การเข้าถึงระบบหลักประกันสุขภาพถ้วนหน้า จำนวนผู้ป่วยต่างชาติที่มีแนวโน้มกลับมาใช้บริการมากขึ้น และกระแสการใส่ใจสุขภาพและความต้องการดูแลสุขภาพเชิงป้องกันซึ่งสอดคล้องกันทั่วโลก ท่ามกลางภาวะการแข่งขันที่มีแนวโน้มรุนแรงขึ้น จึงอาจเป็นข้อจำกัดในการทำกำไรของผู้ประกอบการ โดยมูลค่าการจำหน่ายยาผ่านโรงพยาบาลจะเติบโตเฉลี่ย 6.3% ต่อปี ขณะที่การจำหน่ายผ่านร้านขายยา (OTC) เติบโตเฉลี่ย 5.0% ต่อปี

ประเด็นท้าทายของธุรกิจ ได้แก่ (1) การที่ไทยยังขาดศักยภาพในการผลิตยาที่จำเป็นจึงต้องพึ่งพาการนำเข้าเป็นส่วนใหญ่ (2) การแข่งขันที่มีแนวโน้มรุนแรงขึ้น จากผู้ประกอบการรายใหม่ทั้งคนไทยและต่างชาติ และ (3) ภาระต้นทุนของผู้ผลิตยาที่มีแนวโน้มเพิ่มขึ้นจากการต้องปรับปรุงโรงงานผลิตยาให้ได้ตามมาตรฐาน GMP-PIC/S รวมถึงราคาวัตถุดิบนำเข้าที่มีแนวโน้มสูงขึ้น ปัจจัยข้างต้นจะเป็นข้อจำกัดในการทำกำไรของผู้ประกอบการ

ผู้ผลิตยาแผนปัจจุบัน: รายได้มีแนวโน้มเติบโตต่อเนื่อง จาก (1) ความต้องการยาที่เกี่ยวข้องกับการติดเชื้อไวรัส COVID-19 ที่จะยังมีอยู่ รวมถึงวัคซีนป้องกันโรค ขณะที่การผ่อนคลายเกณฑ์ความเข้มงวดในการควบคุมการแพร่ระบาด ทำให้การดำเนินกิจกรรมทางเศรษฐกิจและสังคมกลับมาใกล้เคียงระดับปกติ ส่งผลให้ผู้ป่วยกลับมาใช้บริการในโรงพยาบาลมากขึ้น (2) ผู้ป่วยโรคไม่ติดต่อเรื้อรังซึ่งมีจำนวนเพิ่มขึ้นต่อเนื่อง (3) การเข้าถึงบริการทางการแพทย์และสาธารณสุขผ่านระบบประกันสุขภาพของภาครัฐ ส่งผลดีต่อผู้ผลิตที่จำหน่ายยาผ่านโรงพยาบาลโดยเฉพาะยาจดสิทธิบัตร และ (4) ผู้ผลิตยังมีโอกาสเพิ่มช่องทางการจัดจำหน่ายผ่านร้านขายยา และขยายตลาดส่งออกไปยังประเทศในอาเซียนซึ่งยังมีความต้องการยาและวัคซีนต่อเนื่อง

สำหรับปัจจัยท้าทายของธุรกิจ ได้แก่ (1) การแข่งขันที่เพิ่มขึ้นจากการเข้ามาของผู้ประกอบการรายใหม่ (2) ราคาวัตถุดิบยานำเข้ามีแนวโน้มสูงขึ้น (3) การควบคุมราคายาของภาครัฐในโรงพยาบาลเอกชน ทำให้การปรับขึ้นราคายาทำได้จำกัด และ (4) ต้นทุนที่เพิ่มขึ้นจากการปรับปรุงโรงงานให้ได้มาตรฐาน GMP-PIC/S ปัจจัยข้างต้นจะส่งผลกดดันความสามารถในการทำกำไรของธุรกิจ

ผู้จำหน่ายผลิตภัณฑ์เภสัชภัณฑ์ (ร้านค้าปลีก/ร้านค้าส่ง): รายได้มีแนวโน้มเติบโตอย่างค่อยเป็นค่อยไปเป็นผลจาก (1) กระแสการใส่ใจสุขภาพและความต้องการดูแลสุขภาพเชิงป้องกันมีแนวโน้มเพิ่มขึ้น (2) การฟื้นตัวของภาคท่องเที่ยว ส่งผลดีต่อธุรกิจร้านยาโดยเฉพาะในทำเลท่องเที่ยว (3) ผู้จำหน่ายยามีช่องทางการตลาดเข้าถึงกลุ่มผู้บริโภคได้มากขึ้น อาทิ แอปพลิเคชันด้านการให้คำปรึกษาและขายสินค้าผ่านระบบออนไลน์ การโฆษณาสินค้าผ่านสื่อดิจิทัล แต่ผู้ประกอบการอาจเผชิญแรงกดดันจากการแข่งขันที่รุนแรง ดังนี้

ธุรกิจร้านค้าปลีก/ร้านขายยาทั่วไป (Stand-alone) ถูกกดดันจากการขยายสาขา (Chain store) ต่อเนื่องของร้านขายยารายใหญ่ อาทิ ร้านขายยาฟาสซิโน ตั้งเป้าขยายสาขาในรูปแบบแฟรนไชส์ให้ครบ 200 สาขาภายในปี 2565 จาก 105 สาขา ในปี 2563 ร้าน Save drug (เครือโรงพยาบาลกรุงเทพ) มีแผนขยายสาขาต่อเนื่องทุกปี จากปัจจุบันมีมากกว่า 80 สาขาทั่วประเทศ และร้าน Pure (เครือบิ๊กซี) ตั้งเป้าขยายสาขาเพิ่มอีก 7 แห่งในปี 2565 จาก 146 สาขาปี 2564 นอกจากนี้ ยังมีการขยายพื้นที่จำหน่ายยาของร้านค้าปลีกสมัยใหม่ อาทิ ดิสเคาน์สโตร์ และซูเปอร์มาร์เก็ต (เปิดสาขารวมกันเฉลี่ยไม่ต่ำกว่าปีละ 50 สาขา) และร้านสะดวกซื้อ (อาทิ 7-Eleven มีแผนเปิดสาขาปีละ 700 สาขา)

ร้านค้าส่งผลิตภัณฑ์เภสัชภัณฑ์ ปัจจุบันหันมาทำตลาดร้านค้าปลีกมากขึ้น และเพิ่มช่องทางการขายและโฆษณาสินค้าที่ผ่านสื่อออนไลน์ ทำให้สามารถเข้าถึงกลุ่มผู้บริโภคได้มากขึ้น จึงค่อนข้างได้เปรียบด้านต้นทุนการจัดซื้อยาเมื่อเทียบกับธุรกิจร้านค้าปลีก/ร้านขายยาทั่วไป (Stand-alone)

อุตสาหกรรมผลิตภัณฑ์เสริมอาหาร

มูลค่าตลาดอาหารเสริมทั่วโลกเพิ่มขึ้นอย่างต่อเนื่อง นับตั้งแต่เกิด COVID-19 และยังถูกประเมินว่าอัตราการเติบโตนี้จะยังเกิดขึ้นไปอีกอย่างต่ำ 7 ปี ด้วยอัตราการเติบโตเฉลี่ยต่อปีสูงถึง 10% โดยสินค้าที่มีส่วนแบ่งการตลาดมากที่สุดถึง 30% ของโลก คือ สินค้าประเภทวิตามิน ส่วนโปรตีน และผลิตภัณฑ์กรดอะมิโน เป็นสินค้าที่มีอัตราการเติบโตสูงที่สุด โดยปัจจัยที่สนับสนุนทิศทางการเติบโตของอุตสาหกรรมอาหารเสริมคือพฤติกรรมของคนที่หันมาใส่ใจสุขภาพหลังเกิด COVID-19 และโครงสร้างประชากรของโลกที่เป็นสังคมสูงอายุ (Aging Society) ทำให้ผู้ผลิตและจำหน่ายอาหารเสริมมีการเติบโตอย่างก้าวกระโดด

มูลค่าตลาดอาหารเสริมทั่วโลกในปี 2022 อยู่ที่ 152.3 พันล้านเหรียญสหรัฐฯ และมีการคาดการณ์กันว่ามูลค่าจะขึ้นไปสูงถึง 269.5 พันล้านเหรียญในปี 2030 ด้วยอัตราการเติบโตเฉลี่ย 8.5% ต่อปี (ที่มา : Vantagemarketresearch) โดยการแพร่ระบาดของโรค COVID-19 ได้ส่งผลให้ความต้องการอาหารเสริมที่ช่วยกระตุ้นภูมิคุ้มกันเพิ่มสูงขึ้นอย่างต่อเนื่อง โดยเฉพาะกับประเทศที่ได้รับผลกระทบอย่างหนักในแถบอเมริกาเหนือและยุโรป เช่น สหรัฐอเมริกา อิตาลี สเปน สหราชอาณาจักร ฝรั่งเศส และเยอรมนี ดังนั้น ในช่วงที่ผ่านมาจึงเห็นการเติบโตของอุตสาหกรรมผลิตภัณฑ์เสริมอาหารส่วนใหญ่กระจุกตัวอยู่ในภูมิภาคเหล่านี้

ซึ่งการประเมินนี้สอดคล้องกับข้อมูลจาก Grandviewresearch ที่มองว่า มูลค่าตลาดอาหารเสริมทั่วโลกจะมีอัตราการเติบโตเฉลี่ย 9% ในช่วงปี 2023 ถึง 2030 โดยมีปัจจัยหลักที่ขับเคลื่อนการเติบโต คือ จำนวนประชากรสูงอายุที่เพิ่มขึ้น การเปลี่ยนแปลงจาก เภสัชภัณฑ์ไปสู่โภชนเภสัช ซึ่งเทรนด์นี้เกิดขึ้นจากพฤติกรรมของคนที่มุ่งเน้นการดูแลสุขภาพเชิงป้องกันโรค และการมุ่งเน้นการบริโภคอาหารที่มีโภชนาการเฉพาะบุคคล นอกจากนี้ผู้บริโภคกำลังเปลี่ยนพฤติกรรมเพื่อหันไปดูแลตนเองโดยตรงมากยิ่งขึ้น

ทั้งนี้ประเภทของสินค้า/ผลิตภัณฑ์ที่มีส่วนผสมจากวิตามินจะครองตำแหน่งที่โดดเด่นในตลาดในปี 2022 คิดเป็นส่วนแบ่ง 30.19% ทั่วโลก โดยมีสาเหตุหลักมาจากการเปิดตัวผลิตภัณฑ์เสริมวิตามินรวมใหม่ ๆ ที่เพิ่มขึ้น และหนุนด้วยความสนใจของผู้บริโภคที่เพิ่มขึ้นเกี่ยวกับสุขภาพโดยรวม

ตลาดอาหารเสริมนำโดยอเมริกาเหนือ เนื่องจากมีผู้ผลิตรายใหญ่ที่รายได้สูง และเน้นรูปลักษณ์ทางกายภาพมาก ส่วนยุโรปมีสัดส่วนประชากรสูงอายุจำนวนมากขึ้น และโรคเรื้อรังที่เพิ่มขึ้น ในขณะที่เอเชียแปซิฟิกครองอุตสาหกรรมผลิตภัณฑ์เสริมอาหารและมีส่วนแบ่งรายได้มากที่สุดที่ 34.91% ในปี 2565 เนื่องจากฐานผู้บริโภคที่เพิ่มขึ้นในประเทศต่าง ๆ รวมถึงอินเดีย จีน เกาหลีใต้ และอื่น ๆ เนื่องจากค่าใช้จ่ายที่เพิ่มขึ้นในผลิตภัณฑ์เสริมสุขภาพในภูมิภาคเนื่องจากรายได้ต่อหัวที่เพิ่มขึ้น

สำหรับอุตสาหกรรมอาหารเสริมในประเทศไทย มีแนวโน้มเติบโตอย่างต่อเนื่อง โดยในปี 2565 มีมูลค่าตลาดรวมประมาณ 87,000 ล้านบาท เพิ่มขึ้นจากปี 2564 ประมาณ 20% จากการศึกษาของ Nielsen CMV ว่าในปี 2565 คนไทยมีการซื้อผลิตภัณฑ์ในกลุ่มสุขภาพและความงามถึง 84% ซึ่งกลุ่มวิตามิน อาหารเสริมมีการเติบโตขึ้น 229% หรือเกิน 2 เท่าตัวจากปี 2019 โดยจากผลสำรวจยังพบว่าผู้บริโภคส่วนใหญ่ประมาณ 60% ต้องการรับประทานอาหารเสริมเพื่อให้ดูอ่อนกว่าวัย ส่วนความต้องการอันดับที่ 2 คือ ต้องการมีผิวที่ดีขึ้น ดังนั้นทาง Nielsen CMV จึงคาดการณ์ว่าในปี 2566 จะยังเป็นปีที่ผู้คนมีแนวโน้มปรับเปลี่ยนพฤติกรรมในการรับประทานอาหารให้มีความสมดุลมากขึ้น โดยมีการรับประทานอาหารเสริมประเภทยา และวิตามินเพื่อสุขภาพ นอกจากนี้ยาสมุนไพรยังได้รับความนิยมสูงเช่นเดียวกัน

จำนวนผู้สูงอายุที่เพิ่มขึ้นทั่วโลก โดยเฉพาะในภูมิภาคอเมริกาเหนือ ยุโรป และเอเชียแปซิฟิก ซึ่งเป็นประเทศที่มีกำลังซื้อสูง จึงมีกลุ่มลูกค้าที่เป็น Silver Age จำนวนมาก จำนวนประชากรสูงอายุในประเทศไทยมีแนวโน้มเพิ่มขึ้น โดยในปี 2566 มีสัดส่วนประชากรสูงอายุอยู่ที่ 18.03% และคาดว่าจะเพิ่มขึ้นเป็น 20.47% ในปี 2573 ประชากรสูงอายุมีแนวโน้มที่จะบริโภคอาหารเสริมมากขึ้น จะส่งผลให้การผลิตและจำหน่ายอาหารเสริมจะมีการเติบโตที่ดีอย่างต่อเนื่องไปอีกหลายปี กลุ่มคน Generation นี้จะมีการศึกษาดี มีรายได้และกำลังการซื้อสูง และมีความต้องการผลิตภัณฑ์อาหารเสริมจากคนกลุ่มนี้จะสูงกว่าคนกลุ่มอื่น โดยเฉพาะผลิตภัณฑ์ที่กระตุ้นภูมิคุ้มกัน การบำรุงสุขภาพและชะลอวัย

ส่วนช่องทางการจัดจำหน่ายออนไลน์คาดว่ามีการเติบโตเฉลี่ยต่อปี (CAGR) สูงสุดที่ 9.7% ซึ่งเกิดจากการระบาด COVID-19 ได้เร่งการเติบโตของ E-commerce ส่งผลให้ยอดขายออนไลน์ของผลิตภัณฑ์เสริมอาหารเพิ่มขึ้น และโลกยุคใหม่ที่มีผู้ใช้อินเทอร์เน็ตจำนวนมากขึ้น ก็ทำให้การเข้าแบรนด์ต่าง ๆ ได้ง่าย นอกจากนี้วิถีชีวิตที่เร่งรีบของคนทั่วไป มีสินค้าพร้อมจำหน่ายทุกวันตลอด 24 ชั่วโมง ความสะดวกสบายในการซื้อของที่บ้าน และความพร้อมของสินค้าที่หลากหลายเป็นปัจจัยที่ผลักดันให้ จำหน่ายผลิตภัณฑ์เสริมอาหารผ่านช่องทางการจำหน่ายออนไลน์ทั่วโลก

มูลค่าตลาด E-Commerce ของไทย มีมูลค่ากว่า 6.2 แสนล้านบาทในปี 2565 และมีแนวโน้มจะเติบโตต่อเนื่องปีละ 6% ขึ้นไปอยู่ที่ 6.34 - 6.94 แสนล้านบาท ในระหว่างปี 2566 - 2567 โดยหมวดสินค้าที่ผู้บริโภคหันมาซื้อผ่านช่องทาง E-Commerce มากขึ้นในรอบ 5 ปีที่ผ่านมา ประกอบด้วย กลุ่ม Personal & Household Care ซึ่งครอบคลุมสินค้าในหมวด Beauty และ Health อาทิ ผลิตภัณฑ์ดูแลเส้นผม เครื่องสำอาง วิตามิน อาหารเสริม และผลิตภัณฑ์สำหรับทำความสะอาดครัวเรือน ซึ่งมีรายได้จากการขายเพิ่มขึ้นจาก 36,000 ล้านบาทในปี 2562 มาอยู่ที่ 139,000 ล้านบาทในปี 2565 โดยมีส่วนแบ่งตลาดเพิ่มขึ้นจาก 17% เป็น 22% ในช่วงเวลาเดียวกัน จากการสำรวจของ Nielsen CMV พบว่าในปี 2565 คนไทยมีการซื้อผลิตภัณฑ์ในกลุ่มสุขภาพและความงามผ่านช่องทางออนไลน์ถึง 58% โดยกลุ่มวิตามิน อาหารเสริมมีการเติบโตขึ้น 229% จากปี 2562 โดยจากผลสำรวจยังพบว่าผู้บริโภคส่วนใหญ่ประมาณ 60% ต้องการรับประทานอาหารเสริมเพื่อให้ดูอ่อนกว่าวัย ส่วนความต้องการอันดับที่สอง คือ ต้องการมีผิวที่ดีขึ้น

อุตสาหกรรมผลิตภัณฑ์สมุนไพร

ผลิตภัณฑ์สมุนไพรเป็นทางเลือกใหม่ในการรักษาและส่งเสริมสุขภาพ ทำให้เป็นผลิตภัณฑ์ที่มีมูลค่าเพิ่มสูงขึ้น สำหรับประเทศไทยนั้นรัฐบาลมีนโยบายส่งเสริมสมุนไพรให้เป็นพืชเศรษฐกิจของประเทศโดยจัดทำแผนแม่บทแห่งชาติ ว่าด้วยการพัฒนาสมุนไพรไทยฉบับที่ 1 พ.ศ. 2560 - 2564 ร่วมกับภาคเอกชนเพื่อกำหนดมาตรการ แผนงาน และแนวทางที่จะสนับสนุนให้เกิดการพัฒนา

สมุนไพร การส่งเสริมสมุนไพรไทยและภูมิปัญญาการแพทย์แผนไทยและการแพทย์พื้นบ้าน สอดคล้องกับยุทธศาสตร์ชาติ พ.ศ. 2561 - 2580 เพื่อให้เกิดการพัฒนา ควบคุม และกำกับดูแลผลิตภัณฑ์สมุนไพร จึงได้มีการประกาศใช้พระราชบัญญัติผลิตภัณฑ์สมุนไพร พ.ศ. 2562 เพื่อการควบคุมและกำกับดูแล ส่งเสริมให้มีการพัฒนาผลิตภัณฑ์สมุนไพรอย่างเป็นระบบ ครบวงจร มีความปลอดภัย ได้คุณภาพและมาตรฐานเป็นที่ยอมรับในระดับสากล รวมถึงการเพิ่มรายการยาแผนโบราณเอาไว้ในบัญชียาหลักแห่งชาติ และให้โรงพยาบาลและสถานพยาบาลภาครัฐต่าง ๆ ใช้สมุนไพรทดแทนการนำเข้ายาแผนปัจจุบันเพื่อลดการขาดดุลจากการนำเข้ายาจากต่างประเทศ นอกจากนี้การระบาดของโควิด-19 ที่รุนแรงขึ้นในประเทศไทยตั้งแต่ปี 2563 ทำให้ยาแผนโบราณ เช่น ฟ้าทะลายโจร กระชายขาว มีความต้องการอย่างต่อเนื่อง โดยตามประกาศคณะกรรมการพัฒนาระบบยาแห่งชาติ เรื่อง บัญชียาหลักแห่งชาติด้านสมุนไพร (ฉบับที่ 2) พ.ศ. 2564 ซึ่งมีผลบังคับใช้เมื่อวันที่ 4 มิถุนายน 2564 ได้มีการเพิ่มเติมรายละเอียดของการใช้ฟ้าทะลายโจรเพื่อบรรเทาอาการของโรคหวัดและเป็นการใช้เพื่อรักษาโรคโควิด-19 ดังนั้น แนวโน้มการบริโภคยาแผนโบราณและผลิตภัณฑ์สมุนไพรจะมีอัตราเพิ่มสูงขึ้นในอนาคต

ภาวะการแข่งขัน

อุตสาหกรรมยาแผนปัจจุบัน ยาแผนโบราณ ผลิตภัณฑ์สมุนไพรและผลิตภัณฑ์เสริมอาหาร ล้วนเป็นอุตสาหกรรมที่มีผู้ประกอบการอยู่ในตลาดจำนวนมาก เนื่องจากเป็นอุตสาหกรรมที่มีแนวโน้มในการเติบโตอย่างต่อเนื่อง ทั้งนี้ ผู้ประกอบการขนาดใหญ่ในแต่ละอุตสาหกรรมเป็นผู้ประกอบการที่เน้นการขยายธุรกิจด้วยผลิตภัณฑ์ภายใต้ตราสินค้าของตนเป็นหลัก และมุ่งเน้นประเภทผลิตภัณฑ์ที่ตนเองมีความชำนาญประเภทใดประเภทหนึ่ง แต่บริษัทเองมีลักษณะการประกอบธุรกิจที่แตกต่างไป เนื่องจากบริษัทมีประเภทผลิตภัณฑ์ที่หลากหลาย และมีสัดส่วนของการประกอบธุรกิจรับจ้างผลิตผลิตภัณฑ์ให้กับลูกค้า (OEM) เป็นหลัก โดยปัจจัยที่มีผลกระทบต่อการแข่งขันในตลาดผลิตภัณฑ์สุขภาพ เช่น

1. จำนวนผู้ผลิตภายในประเทศ สำหรับประเทศไทยนั้น มีบริษัทผลิตยาแผนปัจจุบันที่ได้รับมาตรฐาน GMP PIC/S เช่นเดียวกับบริษัท อยู่จำนวน 147 แห่ง (ข้อมูลล่าสุดเดือนกุมภาพันธ์ 2568) และสำหรับยาแผนโบราณจำนวน 67 แห่ง (ข้อมูลล่าสุดเดือนมีนาคม 2566) อย่างไรก็ตาม บริษัทได้มีการวางแผนกลยุทธ์ในการดำเนินธุรกิจ รวมถึงการวางตำแหน่งทางการตลาดที่แตกต่างจากบริษัทอื่นในอุตสาหกรรม โดยมีความรวดเร็วในการผลิตผลิตภัณฑ์ให้แก่ลูกค้าจากการมีกำลังการผลิตและการวางแผนวัตถุดิบที่ใช้ในการผลิตอย่าง เพียงพอ มีมาตรฐานในการผลิตโดยมีการผลิตในห้องคลีนรูมซึ่งมีการควบคุมฝุ่นละออง อุณหภูมิ ความชื้นและความดันอากาศ เป็นโรงงานผลิตที่มีคุณภาพ นอกจากนี้ ตลาดผลิตภัณฑ์ยาและผลิตภัณฑ์เสริมอาหารยังมีผู้เล่นรายใหม่เข้าสู่ตลาดตลอดเวลา เป็นประเด็นท้าทายด้านความยั่งยืนของธุรกิจ ทำให้บริษัทต้องแข่งขันปรับตัวให้ทันสถานการณ์ของผู้บริโภคและทันต่อการแข่งขันกับผู้ประกอบการรายอื่นตลอดเวลา บริษัทจึงมุ่งเน้นสร้างความยั่งยืนให้กับตัวผลิตภัณฑ์โดยเพิ่มการลงทุนวิจัยพัฒนาผลิตภัณฑ์ใหม่ ๆ สร้างผลิตภัณฑ์ที่แตกต่างจากคู่แข่งขัน และนำเสนอผลิตภัณฑ์ใหม่อย่างสม่ำเสมอ เพราะมีสินค้าทดแทนถูกนำเสนอเข้าสู่ตลาดอย่างต่อเนื่อง การพึ่งพิงยอดขายสินค้าเพียงบางผลิตภัณฑ์จึงมีความเสี่ยงจากการเปลี่ยนแปลงความนิยมของผู้บริโภค
2. ความต้องการดูแลสุขภาพเชิงป้องกันมีแนวโน้มเพิ่มขึ้น กระแสการดูแลสุขภาพเพิ่มขึ้นเป็นทวีคูณเมื่อมีการระบาดรุนแรงของ COVID-19 ในปี 2563 โดยผู้บริโภคปรับพฤติกรรมการดูแลสุขภาพในชีวิตประจำวันมากขึ้นเพื่อป้องกันโรคต่างๆ ขณะที่โรงพยาบาลและธุรกิจอื่นที่ไม่ใช่โรงพยาบาลต่างปรับกลยุทธ์มาทำธุรกิจดูแลสุขภาพมากขึ้น จึงคาดว่าจะมีความต้องการบริโภคผลิตภัณฑ์ยาเพิ่มขึ้นโดยเฉพาะยาเสริมภูมิคุ้มกันหรือป้องกันโรค เช่น วิตามิน ยาสมุนไพร ผลิตภัณฑ์อาหารเสริม และเครื่องดื่มเสริมโภชนาการ ส่งผลให้ผู้ประกอบการในอุตสาหกรรมยามีแนวโน้มเพิ่มไลน์ธุรกิจผลิตหรือจำหน่ายผลิตภัณฑ์เพื่อสุขภาพเพื่อเจาะตลาดผู้บริโภคกลุ่มนี้มากขึ้น และสอดคล้องกับ Euromonitor ที่ประเมินตลาดผลิตภัณฑ์เกี่ยวกับสุขภาพทั่วโลกจะเติบโตเฉลี่ย 5.7% ต่อปีในช่วงปี 2564-2568 ซึ่งสูงกว่าค่าเฉลี่ย 3.4% ในช่วง 5 ปีก่อนหน้า
3. แนวโน้มการเจ็บป่วยที่เพิ่มขึ้นจากโรคติดต่อและโรคไม่ติดต่อเรื้อรัง โดยโรคติดต่อที่มีสถิติการเจ็บป่วยสูงสุด คือ โรคท้องร่วง รองลงมา คือ ปอดอักเสบ และไข้เลือดออก ขณะที่โรคติดต่ออุบัติใหม่ มีแนวโน้มเพิ่มขึ้นทั้งในและต่างประเทศ เช่น โรคซาร์ส ไข้หวัดนก ไข้หวัดใหญ่ H1N1 (2009) โรคติดเชื้อไวรัสอีโบลา โรคติดเชื้อไวรัสซิก้า โรค COVID-19 (บริษัทไฟเซอร์คาดว่าจะเป็นโรคประจำถิ่นทั่วโลกภายในปี 2567 โดยไวรัสกลายพันธุ์แล้วมากกว่า 50 ครั้งจากสายพันธุ์ดั้งเดิม ลดประสิทธิภาพของวัคซีนสองโดสในการป้องกันการติดเชื้อ) และโรคฝีดาษลิงที่กำลังแพร่ระบาดอยู่ในปัจจุบัน ส่วนโรคไม่ติดต่อเรื้อรัง (NCDs) ที่มีอัตราการป่วยใหม่ต่อประชากรสูงสุด คือ โรคความดันโลหิตสูง เบาหวาน ปอดอุดกั้นเรื้อรัง และโรคหัวใจและหลอดเลือด ผลจากไทยเข้าสู่สังคมผู้สูงอายุ (อายุเกิน 60 ปี มากกว่า 10%

ของประชากร) ซึ่งมักเจ็บป่วยด้วยโรคไม่ติดต่อเรื้อรังโดยเฉพาะความดันโลหิตสูง (เกือบครึ่งหนึ่งของผู้สูงอายุทั้งหมด) โรคเบาหวาน โรคหัวใจ โรคหลอดเลือดสมองและโรคมะเร็ง โดยคาดว่าไทยจะเข้าสู่สังคมผู้สูงวัยอย่างสมบูรณ์ (สัดส่วนมากกว่า 20%) และระดับสุดยอด (สัดส่วนมากกว่า 28%) ในปี 2566 และ 2576 ตามลำดับส่งผลให้ค่าใช้จ่ายด้านสุขภาพของผู้สูงอายุจะอยู่ที่ 2.3 แสนล้านบาท (2.8% ของ GDP ปี 2565) เพิ่มขึ้นจาก 2.1% ของ GDP ปี 2553 (ที่มา: แผนพัฒนาสุขภาพแห่งชาติ ฉบับที่ 12) และ การเข้าสู่สังคมเมือง ซึ่งวิถีชีวิตต้องแข่งขันกับเวลา เผชิญมลภาวะ และขาดการออกกำลังกายมีความเสี่ยงต่อการเกิดปัญหาสุขภาพรวมถึงโรคซึมเศร้า (กรุงเทพฯ มีผู้ป่วยมะเร็งรายใหม่สูงอันดับ 1 ของประเทศและมีอัตราความชุกของโรคซึมเศร้าที่ 5% สูงกว่าค่าเฉลี่ยประเทศ 2.7%) ด้านองค์การอนามัยโลก (WHO) รายงานว่าคนไทยเสียชีวิตด้วยกลุ่มโรค NCDs สูงถึง 76.6% (ปี 2562) สะท้อนความต้องการบริโภคยาในประเทศที่จะปรับสูงขึ้น โดยเฉพาะยาจดสิทธิบัตร/ยาต้นตำรับที่ใช้รักษาโรคซับซ้อน

4. นโยบายภาครัฐหนุนการลงทุนที่เกี่ยวเนื่องกับอุตสาหกรรมยา ได้แก่ (1) การลงทุนภายใต้มาตรการส่งเสริมของ BOI (BOX 2) อาทิ ยกเว้นภาษีเงินได้นิติบุคคล 8 ปีแก่ผู้ผลิตสารออกฤทธิ์สำคัญทางยา (Active Pharmaceutical Ingredients: APIs) และ 5 ปี สำหรับผู้ผลิตยาแผนปัจจุบัน เพื่อกระตุ้นการลงทุนธุรกิจการแพทย์รวมถึงยา (2) กิจการผลิตยาเป็นหนึ่งในอุตสาหกรรมเป้าหมายใหม่ (New S-curve) ในพื้นที่ระเบียงเศรษฐกิจพิเศษภาคตะวันออก (EEC) คาดว่าจะนำไปสู่การวิจัยและพัฒนายาซึ่งจะทำให้ต้นทุนถูกกว่าการนำเข้า โดยเฉพาะการผลิตยาด้วยเทคโนโลยีขั้นสูง ภาครัฐจะสนับสนุนงบประมาณการวิจัยและให้สิทธิประโยชน์ทางภาษี (ครึ่งแรกของปี 2565 นักลงทุนขอรับส่งเสริมกิจการวิจัยและพัฒนา Biotechnology 1 โครงการ มูลค่า 3.7 พันล้านบาท) (3) มาตรการส่งเสริมอุตสาหกรรมผลิตยาในประเทศ ปี 2566-2570 ตั้งเป้าหมายเพิ่มมูลค่าผลิตยามากกว่า 1 แสนล้านบาท และขยายตลาดส่งออกเป็น 1.3 หมื่นล้านบาท เพื่อสร้างความมั่นคงทางยาแก่ประเทศ และ (4) แผนยุทธศาสตร์การขับเคลื่อนประเทศไทยด้วยโมเดลเศรษฐกิจ BCG (Bio-Circular-Green Economy) พ.ศ. 2564-2570 (BOX 3) จะช่วยต่อยอดผลิตภัณฑ์ทางการแพทย์และสุขภาพจากความหลากหลายทางชีวภาพ สร้างมูลค่าเพิ่มในตลาดยาและวัคซีน และลดการนำเข้า ทำให้ประชากรในประเทศเข้าถึงยาราคาแพงได้มากขึ้น

ประเด็นท้าทายของธุรกิจที่ต้องเผชิญ ได้แก่

1. ไทยยังขาดศักยภาพในการผลิตยาที่จำเป็นเพื่อความมั่นคงทางยา การผลิตยาในประเทศส่วนใหญ่ต้องนำเข้าวัตถุดิบจากต่างประเทศและเป็นยาสามัญ ส่วนยาที่อาศัยเทคโนโลยีระดับสูงจะมาจากการนำเข้าเกือบทั้งหมด
2. การแข่งขันมีแนวโน้มรุนแรงขึ้นเนื่องจาก
   (i) การเพิ่มขึ้นของนักลงทุนรายใหม่จากต่างชาติ ซึ่งใช้ไทยเป็นฐานการผลิตยาชื่อสามัญเพื่อรองรับตลาดในประเทศและตลาดส่งออก (เช่น ปี 2562-2564 ญี่ปุ่นขอรับส่งเสริมการลงทุนในอุตสาหกรรมการแพทย์รวมถึงยา 14 โครงการ มูลค่า 813.1 ล้านบาท เพิ่มขึ้นจาก 2 โครงการ มูลค่า 347.8 ล้านบาทในปี 2561 และเกาหลีใต้ ขอรับส่งเสริมการลงทุนในอุตสาหกรรมการแพทย์ในปี 2564 เป็นปีแรก 1 โครงการ มูลค่าสูงถึง 10,000 ล้านบาท)
   (ii) การขยายขอบข่ายลงทุนของกลุ่มทุนจากธุรกิจอื่น เช่น กลุ่มปิโตรเคมี/เคมีภัณฑ์ และกลุ่มพลังงาน เป็นต้น
3. ภาระต้นทุนของผู้ผลิตยาในประเทศมีแนวโน้มสูงขึ้น จาก
   (i) การปรับปรุงโรงงานผลิตยาให้ได้ตามมาตรฐาน GMP-PIC/S
   (ii) การกำหนดให้ผู้ผลิตยา ผู้นำเข้า และร้านขายยา ต้องจัดหาสถานที่เก็บยาและอุปกรณ์ในการกระจายยาที่เหมาะสม
   (iii) ราคายานำเข้า/วัตถุดิบมีแนวโน้มสูงขึ้น
4. การเข้าร่วมความตกลงหุ้นส่วนเศรษฐกิจภาคพื้นแปซิฟิค (CPTPP) (อยู่ระหว่างพิจารณา) อาจส่งผลต่อการขึ้นทะเบียนตำรับยากับระบบสิทธิบัตร โดยยาจดสิทธิบัตรอาจมีระยะเวลาผูกขาดนานเกิน 20 ปี เพิ่มความไม่แน่นอนต่อราคายาบางประเภท

การจัดหาผลิตภัณฑ์และบริการ

กลยุทธ์ด้านการผลิต การจัดหาวัตถุดิบและจัดส่งผลิตภัณฑ์

การจัดหาวัตถุดิบ

บริษัทให้ความสำคัญกับวัตถุดิบเพราะเป็นหัวใจสำคัญของผลิตภัณฑ์ที่มีคุณภาพ ถึงแม้ว่าปัจจุบันบริษัทจะคัดเลือกวัตถุดิบที่มีคุณภาพจากทั่วโลกผ่านตัวแทนจำหน่ายในประเทศ แต่สำหรับผลิตภัณฑ์ที่มีปริมาณการใช้วัตถุดิบจำนวนมาก บริษัทมีแผนการนำเข้าวัตถุดิบหลักเอง และ/หรือ การทำสัญญาเป็นตัวแทนจำหน่ายแต่เพียงผู้เดียว และ/หรือ การวิจัยพัฒนาวัตถุดิบในประเทศเพิ่มขึ้น เพื่อเพิ่มศักยภาพด้านการต่อรองราคาวัตถุดิบของบริษัท ซึ่งจะช่วยให้บริษัทสามารถลดต้นทุนได้

บริษัทจัดหาวัตถุดิบหลักสำหรับผลิตภัณฑ์ ได้แก่ 1. ตัวยาหลัก/สารอาหารหลัก หรือ Active Ingredients 2. สารเพิ่มปริมาณ (Excipients) เช่น แป้ง (Starches) และน้ำตาลแลคโตส (Lactose) เป็นต้น 3. สารหล่อลื่น (Lubricants) เช่น ทัลคัม(Talcum) เป็นต้น 4. สารแต่งกลิ่น (Flavors) และ 5. บรรจุภัณฑ์ โดย Active Ingredients สำหรับยาแผนปัจจุบันและผลิตภัณฑ์สมุนไพรคือตัวยาหลักที่ออกฤทธิ์ในการรักษาโรค แต่สำหรับผลิตภัณฑ์เสริมอาหารคือสารสกัดที่ใช้เป็นตัวออกฤทธิ์สารอาหารต่าง ๆ เช่น วิตามิน หรือแร่ธาตุ เป็นต้น

สำหรับบรรจุภัณฑ์แบ่งออกเป็นบรรจุภัณฑ์ที่สัมผัสกับผลิตภัณฑ์โดยตรง เช่น ขวดพลาสติก ขวดแก้ว PVC และฟอยล์ เป็นต้น และบรรจุภัณฑ์ที่ไม่ได้สัมผัสผลิตภัณฑ์โดยตรง เช่น กล่องกระดาษ ห่อพลาสติก เป็นต้น โดยบริษัทมีการสั่งซื้อในประเทศเป็นส่วนใหญ่

บริษัทสั่งซื้อวัตถุดิบและบรรจุภัณฑ์จากผู้จำหน่ายหลายรายไม่ได้พึ่งพิงผู้จำหน่ายรายใดรายหนึ่งเป็นหลัก และในปี 2567 บริษัทไม่มีการสั่งซื้อวัตถุดิบและบรรจุภัณฑ์จากผู้จำหน่ายรายใดรายหนึ่งเกินกว่าร้อยละ 10 ของมูลค่าการสั่งซื้อวัตถุดิบและบรรจุภัณฑ์รวม โดยที่ผ่านมา การสั่งซื้อวัตถุดิบและบรรจุภัณฑ์จะมีระยะเวลาตั้งแต่การสั่งซื้อจนได้รับวัตถุดิบหรือบรรจุภัณฑ์ประมาณ 3 - 120 วัน

ทั้งนี้ บริษัทมีนโยบายในการบริหารจัดการวัตถุดิบและบรรจุภัณฑ์ในคลังสินค้าให้อยู่ในระดับที่เหมาะสมเพียงพอต่อการผลิตได้อย่างมีประสิทธิภาพตามแผนการผลิตและแผนการตลาดและไม่เป็นภาระในการจัดเก็บที่มากเกินจำเป็น บริษัทไม่มีการทำสัญญาระยะยาวในการจัดหาวัตถุดิบกับผู้จำหน่ายรายใด ๆ แต่บริษัทจะสั่งซื้ออ้างอิงราคาตลาดโดยส่งคำสั่งซื้อ (Purchase Order) ตามปริมาณการใช้ที่เหมาะสมในแต่ละช่วงเวลา

บริษัทมีการคัดเลือกผู้จำหน่ายวัตถุดิบ และตรวจสอบคุณภาพวัตถุดิบที่จะใช้เป็น Active Ingredients อย่างเข้มงวด โดยผู้จำหน่ายและผู้ผลิตต้องผ่านการตรวจประเมินตามข้อกำหนดของบริษัท ต้องมีใบอนุญาตในการประกอบธุรกิจ ใบอนุญาตในการผลิตผลิตภัณฑ์ยาหรือใบรับรองการจดทะเบียนนำเข้า ใบรับรองมาตรฐานต่าง ๆ เช่น GMP หรือ ISO หรือใบอนุญาตอื่น ๆ ที่เกี่ยวข้อง รวมทั้งต้องมีเอกสารรับรองผลการวิเคราะห์ทางด้านคุณภาพ (Certificate of Analysis) จากผู้ผลิต เพื่อรับรองคุณภาพและคุณสมบัติของวัตถุดิบของผู้ผลิต ภายหลังจากบริษัทได้รับวัตถุดิบแล้ว ฝ่ายควบคุมคุณภาพจะทำการตรวจสอบคุณภาพของวัตถุดิบในแต่ละล็อตสินค้าว่ามีคุณภาพตามมาตรฐานก่อนที่จะเบิกไปใช้ได้

ในอดีตที่ผ่านมา บริษัทไม่เคยประสบปัญหาการขาดแคลนวัตถุดิบที่ส่งผลต่อการผลิตอย่างมีนัยสำคัญ

ด้านการผลิต

บริษัทมุ่งเน้นให้กระบวนการผลิตมีประสิทธิภาพและได้มาตรฐานสูงสุด โดยยึดหลักการผลิตที่ดี (GMP - Good Manufacturing Practice) ซึ่งเป็นมาตรฐานสำคัญที่รับรองว่ากระบวนการผลิตจะดำเนินไปอย่างถูกต้องและปลอดภัย ตั้งแต่การจัดการวัตถุดิบการผลิต ไปจนถึงการจัดเก็บสินค้า มาตรฐาน GMP ช่วยให้บริษัทสามารถยกระดับคุณภาพสินค้า ควบคุมต้นทุนการผลิต สร้างความน่าเชื่อถือในการผลิตสินค้าที่มีคุณภาพได้อย่างยั่งยืน พร้อมทั้งเพิ่มความสามารถในการแข่งขันทางด้านราคาในตลาด

บริษัทพัฒนากระบวนการผลิตอย่างต่อเนื่อง โดยลงทุนในเครื่องจักรที่ทันสมัย ลดการพึ่งพาแรงงานคนให้เหมาะสม และใช้เทคโนโลยีสารสนเทศในการควบคุมและบริหารจัดการระบบ ทำให้การตรวจสอบ ประมวลผล และวิเคราะห์การทำงานของเครื่องจักรและกระบวนการผลิตทำได้อย่างรวดเร็วและแม่นยำ ซึ่งสอดคล้องกับมาตรฐาน GMP ที่กำหนดให้มีการควบคุมและตรวจสอบทุกขั้นตอนของการผลิตเพื่อให้ผลิตภัณฑ์มีความปลอดภัยและคุณภาพสูงสุด

นอกจากนี้ บริษัทมีฝ่ายควบคุมคุณภาพที่ตรวจสอบตามมาตรการที่สอดคล้องกับ GMP ตั้งแต่การรับวัตถุดิบจนถึงการจัดเก็บสินค้าสำเร็จรูป การตรวจสอบและวิเคราะห์ปัญหาจากฝ่ายนี้ช่วยให้บริษัทแก้ไขข้อบกพร่องได้ทันท่วงที ลดการสูญเสียในกระบวนการผลิต และป้องกันการหยุดชะงักของการผลิต รวมถึงป้องกันการจำหน่ายสินค้าที่ไม่ได้มาตรฐานให้กับผู้บริโภค

บริษัทสามารถผลิตผลิตภัณฑ์ที่มีความหลากหลายทั้งด้านปริมาณ ขนาด ส่วนผสม รูปแบบผลิตภัณฑ์และบรรจุภัณฑ์ โดยเน้นคุณภาพและมาตรฐานการผลิตที่ได้รับการยอมรับในระดับสากลที่มีใบรับรองอย่างเป็นทางการ มีการทำงานอย่างเป็นระบบทั้งในด้านของการดูแลส่วนผสมไม่ให้มีสารอันตรายเจือปน รวมทั้งมีการตรวจสอบคุณภาพของผลิตภัณฑ์ในทุกขั้นตอน โดยเริ่มตั้งแต่การตรวจรับวัตถุดิบและบรรจุภัณฑ์ ขั้นตอนการผลิต และผลิตภัณฑ์สำเร็จรูป อีกทั้งมีห้องปฏิบัติการทดสอบวัตถุดิบและผลิตภัณฑ์ เพื่อรับรองคุณภาพผลิตภัณฑ์ก่อนถึงผู้บริโภค

บริษัทมีโรงงานผลิต อยู่ 4 แห่ง คือ

โรงงาน JSP กรุงเทพฯ

เลขที่ 255,257 ซอยสาธุประดิษฐ์ 58
แขวงบางโพงพาง เขตยานนาวา กรุงเทพฯ
ผลิตผลิตภัณฑ์ยาแผนปัจจุบัน และผลิตภัณฑ์เสริมอาหาร

โรงงาน JSP ลำพูน

เลขที่ 260 หมู่ที่ 4 ตำบลศรีบัวบาน
อำเภอเมืองลำพูน จังหวัดลำพูน
ผลิตผลิตภัณฑ์เสริมอาหาร ยาแผนโบราณ และผลิตภัณฑ์สมุนไพร

โรงงานแคร์ซูติก

48/4 หมู่ที่ 4 โครงการบิ๊กเกอร์แลนด์ เฟส 4
ตำบลลำลูกกา อำเภอลำลูกกา จังหวัดปทุมธานี
ผลิตผลิตภัณฑ์เสริมอาหาร และเครื่องสำอาง

โรงงานเกรซ วอเทอร์ เมด และวารี เมดิคอล

13/7 หมู่ที่ 8 ถนนบางม่วง-บางคูลัด
ตำบลบางม่วง อำเภอบางใหญ่ จังหวัดนนทบุรี
ผลิตน้ำยาฟอกไต และระบบน้ำบริสุทธิ์เพื่อในงานอุตสาหกรรม

ด้านการจัดส่งผลิตภัณฑ์

บริษัทให้ความสำคัญกับการขนส่งสินค้าอย่างมีประสิทธิภาพเพื่อตอบสนองความต้องการของลูกค้า โดยมีการวางแผนเส้นทางและระยะเวลาขนส่งอย่างรัดกุม เพื่อลดต้นทุนการขนส่งและการใช้พลังงานเชื้อเพลิงอย่างเหมาะสม ทั้งยังลดการใช้รถเที่ยวเปล่าเพื่อลดภาระต้นทุนที่ไม่จำเป็น นอกจากนี้ บริษัทยังปฏิบัติตามมาตรฐานการกระจายยาที่ดี (GDP - Good Distribution Practice) ซึ่งเป็นมาตรฐานสำคัญในการขนส่งยาและผลิตภัณฑ์สุขภาพ เพื่อรักษาคุณภาพและความปลอดภัยของสินค้าตลอดกระบวนการขนส่ง โดยเฉพาะการควบคุมอุณหภูมิและสภาพแวดล้อมที่เหมาะสมสำหรับยาบางประเภทที่ต้องการการดูแลเป็นพิเศษ

สำหรับการจัดส่งสินค้าผ่านช่องทางการขายออนไลน์ บริษัทได้ว่าจ้างบริษัท Outsource ที่มีความเชี่ยวชาญด้านการจัดการสินค้าแบบครบวงจร ตั้งแต่การจัดเก็บ การเตรียมสินค้าก่อนขนส่ง ไปจนถึงการขนส่งสินค้าให้ถึงมือผู้รับอย่างมีประสิทธิภาพ ทั้งนี้ การปฏิบัติตามมาตรฐาน GDP ในการขนส่งช่วยรับรองว่าสินค้าจะถึงผู้รับโดยไม่สูญเสียคุณภาพ

ทรัพย์สินที่ใช้ในการประกอบธุรกิจ

1) สินทรัพย์ถาวรที่ใช้ในการประกอบธุรกิจ

ณ วันที่ 31 ธันวาคม 2567 บริษัทมีสินทรัพย์ถาวรที่ใช้ในการประกอบธุรกิจ สรุปได้ดังนี้

ประเภท/ลักษณะทรัพย์สิน	มูลค่าตามบัญชีสุทธิ (หน่วย : ล้านบาท)	ลักษณะกรรมสิทธิ์	ภาระผูกพัน
1. ที่ดิน			
• ที่ดินโฉนดเลขที่ 174616 171417 171418 171422 และ 1249 ตั้งอยู่ตำบลบึงคำพร้อย อำเภอลำลูกกา จังหวัดปทุมธานี เนื้อที่ 43-1-83.7 ไร่	114.10	กลุ่มบริษัท	ติดภาระจำนองเป็นหลักประกันกับสถาบันการเงิน
• ที่ดินโฉนดเลขที่ 8060 ตั้งอยู่ตำบลบางโพงพาง อำเภอยานนาวา จังหวัดกรุงเทพฯ เนื้อที่ 0-2-27 ไร่	40.33	กลุ่มบริษัท	ติดภาระจำนองเป็นหลักประกันกับสถาบันการเงิน
• ที่ดินโฉนดเลขที่ 171419, 171420 และ 171421 ตั้งอยู่ตำบลบึงคำพร้อย อำเภอลำลูกกา จังหวัดปทุมธานี เนื้อที่ 14-1-81.6 ไร่	35.98	กลุ่มบริษัท	ไม่มี
• ที่ดินโฉนดเลขที่ 193223 ตั้งอยู่ตำบลลำลูกกา อำเภอลำลูกกา จังหวัดปทุมธานี เนื้อที่ 0-3-96.9 ไร่	22.43	กลุ่มบริษัท	ติดภาระจำนองเป็นหลักประกันกับสถาบันการเงิน
• ที่ดินโฉนดเลขที่ 14514 ตั้งอยู่อำเภอเมืองลำพูน จังหวัดลำพูน เนื้อที่ 8-3-58.01 ไร่	15.00	กลุ่มบริษัท	ติดภาระจำนองเป็นหลักประกันกับสถาบันการเงิน
2. อาคารและส่วนปรับปรุงอาคาร			
• อาคารสำนักงาน / โรงงาน / คลังสินค้า เลขที่ 260 หมู่ 4 ต.ศรีบัวบาน อ.เมือง จ.ลำพูน	192.08	กลุ่มบริษัท	ไม่มี
• ส่วนปรับปรุงอาคารสำนักงาน / โรงงาน / คลังสินค้า เลขที่ 255, 257 ซอยสาธุประดิษฐ์ 58 แขวงบางโพงพาง เขตยานนาวา กรุงเทพมหานคร	117.61	กลุ่มบริษัท	ไม่มี
• อาคารสำนักงาน / โรงงาน / คลังสินค้า เลขที่ 48/4 ตำบลลำลูกกา อำเภอลำลูกกา ปทุมธานี	29.24	กลุ่มบริษัท	ไม่มี
• อาคารสำนักงาน / คลังสินค้า ตำบลบึงคำพร้อย อำเภอลำลูกกา จังหวัดปทุมธานี	21.14	กลุ่มบริษัท	ไม่มี
• ส่วนปรับปรุงอาคารสำนักงาน / โรงงาน / คลังสินค้า เลขที่ 13/7 หมู่ที่ 8 ถนนบางม่วง-บางคูลัด ตำบลบางม่วง อำเภอบางใหญ่ จังหวัดนนทบุรี	15.63	กลุ่มบริษัท	ไม่มี
• ส่วนปรับปรุงอาคารสำนักงาน เลขที่ 131 หมู่ที่ 9 อาคารกลุ่มนวัตกรรม 1 อุทยานวิทยาศาสตร์แห่งประเทศไทย ถนนพหลโยธิน ตำบลคลองหนึ่ง อำเภอคลองหลวง จังหวัดปทุมธานี	0.12	กลุ่มบริษัท	ไม่มี
• สิทธิการเช่าที่ดิน / โรงงาน / คลังสินค้าหลายแห่ง	106.49	สัญญาเช่า	ไม่มี
3. เครื่องจักรและอุปกรณ์			
• เครื่องจักรและอุปกรณ์สำหรับการผลิตสินค้า	122.60	กลุ่มบริษัท	ไม่มี
	49.59	สัญญาเช่า	ติดภาระจำนองเป็นหลักประกันกับสถาบันการเงิน

ประเภท/ลักษณะทรัพย์สิน	มูลค่าตามบัญชีสุทธิ (หน่วย : ล้านบาท)	ลักษณะกรรมสิทธิ์	ภาระผูกพัน
4. ยานพาหนะ			
• ยานพาหนะที่ใช้ในการดำเนินงาน	2.46	กลุ่มบริษัท	ไม่มี
	1.00	สัญญาเช่า	ไม่มี
	6.60	สัญญาเช่า	ติดภาระจำนองเป็นหลักประกัน
5. เครื่องตกแต่ง ติดตั้งและเครื่องใช้สำนักงาน	13.07	กลุ่มบริษัท	ไม่มี
รวมที่ดิน อาคารและอุปกรณ์ - สุทธิ	905.47		

2) สินทรัพย์ไม่มีตัวตน

ณ วันที่ 31 ธันวาคม 2567 บริษัทเป็นเจ้าของทะเบียนผลิตภัณฑ์ โปรแกรมคอมพิวเตอร์ และความสัมพันธ์กับลูกค้าซึ่งได้มาจากการรวมธุรกิจ มีมูลค่าตามบัญชีสุทธิ 5.45 ล้านบาท

3) เครื่องหมายการค้าที่สำคัญ

3.1 เครื่องหมายการค้าที่ใช้ดำเนินการสำหรับบริการรับจ้างผลิตสินค้าภายใต้เครื่องหมายการค้าของลูกค้า (OEM)

ลำดับที่	ภาพตราสินค้า	กรรมสิทธิ์	ประเภทสินค้าและบริการ	เลขทะเบียน	วันจดทะเบียน	วันหมดอายุ
1.	JSP HEALTHCARE EXPERT	บริษัท	ผลิตภัณฑ์เสริมอาหารทำจากพืชหรือสัตว์ผสม (มิได้ใช้ทางการแพทย์)	201101214	14/09/2559	14/09/2569

บริษัทรับจ้างผลิตสินค้าภายใต้ตราสินค้าของลูกค้าตามสัญญาหรือตามที่ตกลงกับลูกค้าอย่างต่อเนื่อง โดยจะแสดงเครื่องหมายการค้าเจเอสพี ในฐานะผู้ผลิตผลิตภัณฑ์คุณภาพบนภาชนะบรรจุของลูกค้าตามที่กฎหมายกำหนดซึ่งบริษัทรับจ้างผลิตสินค้า ได้แก่ ผลิตภัณฑ์เสริมอาหาร ยาแผนปัจจุบัน ผลิตภัณฑ์สมุนไพร และผลิตภัณฑ์ต่าง ๆ

3.2 เครื่องหมายการค้าที่ใช้ดำเนินการสำหรับผลิตภัณฑ์ภายใต้เครื่องหมายการค้าของบริษัท (Own Brand) **ในปัจจุบัน**

ลำดับที่	ภาพตราสินค้า	กรรมสิทธิ์	ประเภทสินค้าและบริการ	เลขทะเบียน	วันจดทะเบียน	วันหมดอายุ
1.	COX	บริษัท	ยาแผนปัจจุบัน	201124311	20/09/2561	20/09/2571
2.	EVITON	บริษัท	บริการจัดการธุรกิจจำหน่ายสินค้าอาหาร และยารักษาโรค	191102326	01/08/2560	01/08/2570
3.	สุภาพโอสถ ยาสมุนไพรไทย	บริษัท	บริการจัดการธุรกิจจำหน่ายสินค้าอาหาร และยารักษาโรค	191102325	01/08/2560	01/08/2570

โครงสร้างการถือหุ้นของกลุ่มบริษัท

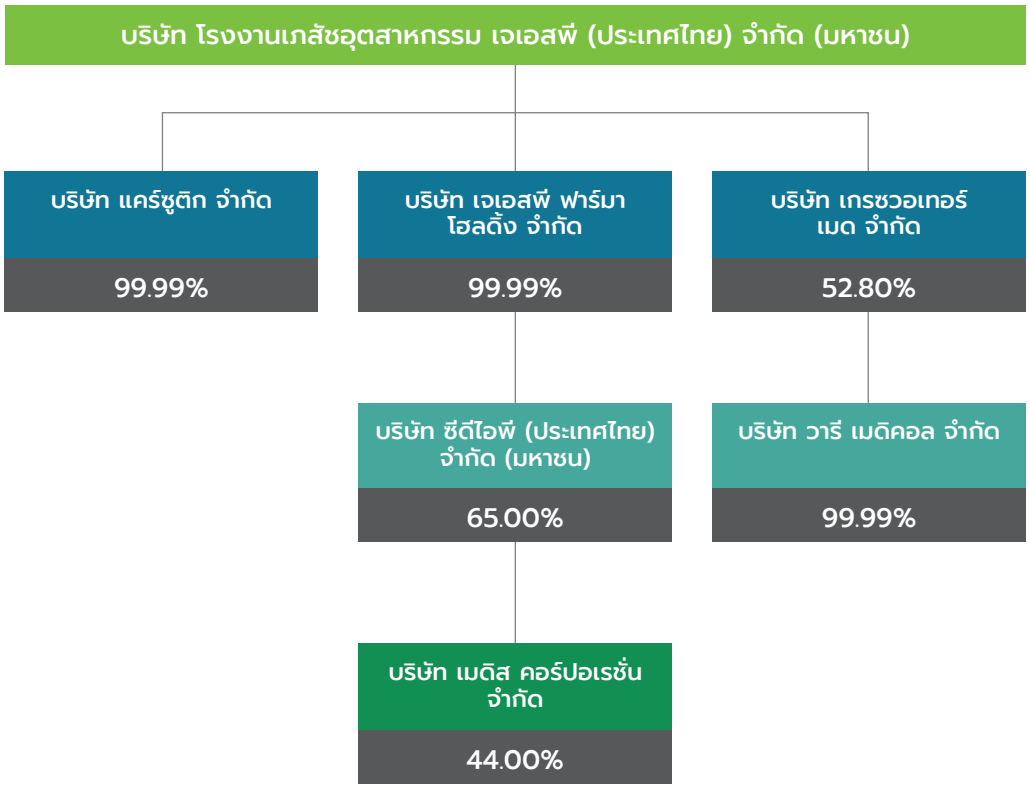

โครงสร้างการถือหุ้นของกลุ่มบริษัท

ชื่อบริษัท	ลักษณะการประกอบธุรกิจ	สัดส่วนการถือหุ้นรวม (ร้อยละ)	ทุนจดทะเบียน (ล้านบาท)
บริษัทย่อยทางตรง			
บริษัท แคร์ซูติก จำกัด	ผลิตและจำหน่ายผลิตภัณฑ์เสริมอาหารและเครื่องสำอาง	99.99	30.00
บริษัท เจเอสพี ฟาร์มา โฮลดิ้ง จำกัด	ลงทุนในกิจการอื่น	99.99	200.00
บริษัท เกรซ วอเทอร์ เมด จำกัด	ผลิตและจำหน่ายน้ำยาและอุปกรณ์ที่เกี่ยวกับการฟอกไต	52.80	40.00
บริษัทย่อยทางอ้อม			
บริษัท ซีดีไอพี (ประเทศไทย) จำกัด (มหาชน) (ถือหุ้นโดยบริษัท เจเอสพี ฟาร์มา โฮลดิ้ง จำกัด)	รับจ้างวิจัยเชิงวิชาการในห้องปฏิบัติการ รับจ้างทดสอบและวิเคราะห์ผลทางวิทยาศาสตร์ ส่วนงานฝึกอบรมและสัมมนา และส่วนงานให้คำปรึกษาการยื่นขอทุนวิจัย	65.00	120.00
บริษัท วารี เมดิคอล จำกัด *(ถือหุ้นโดยบริษัท เกรซ วอเทอร์ เมด จำกัด)*	ผลิตและจำหน่ายระบบน้ำบริสุทธิ์เพื่อใช้ในอุตสาหกรรม	99.99	2.50
บริษัทร่วมทางอ้อม			
บริษัท เมดิส คอร์ปอเรชั่น จำกัด *(ถือหุ้นโดยบริษัท ซีดีไอพี (ประเทศไทย) จำกัด (มหาชน))*	จำหน่ายสินค้าอุปโภคบริโภค และให้บริการสื่อโฆษณาผ่านตู้จำหน่ายสินค้าอัตโนมัติ	44.00	10.00

ผู้ถือหุ้น

รายชื่อผู้ถือหุ้นใหญ่

ณ วันที่ 30 ธันวาคม 2567 บริษัทมีผู้ถือหุ้นใหญ่ 10 รายแรกตามสมุดทะเบียน ดังนี้

รายชื่อผู้ถือหุ้น	จำนวนหุ้น	ร้อยละ
1. กลุ่มครอบครัวแดงประเสริฐ		
• บริษัท สุภาพ กรุ๊ป จำกัด [1/]	157,999,000	33.29
• นางจินตนา สันติพิสุทธิ์	32,000,200	6.74
• นายสิทธิชัย แดงประเสริฐ	32,089,000	6.76
• นายพิษณุ แดงประเสริฐ	30,925,200	6.52
• นางสาวจิรดา แดงประเสริฐ	30,659,700	6.46
• นายสรสิช แดงประเสริฐ	31,765,200	6.69
• นายประสิทธิ์ชัย แดงประเสริฐ	3,390,800	0.71
2. นายสมชาย ปัดภัย	7,801,000	1.64
3. นายณัฐพัชร สมบัติวรพัฒน์	4,482,000	0.94
4. นายเกรียงยศ จิตต์สัจจะพงษ์	4,119,100	0.87
5. นางศิริพร แดงสุภา	4,100,000	0.86
6. นายบุญชัย ศุภศศิน	3,754,500	0.79
7. นายเอกชัย เอี้ยวศิวิกูล	3,682,800	0.78
8. นายธีรพจน์ จรูญศรี	3,397,900	0.72
9. นายวิพงศ์ เตชะพูลผล	3,100,000	0.65
10. นายสมบัติ ธนบุณยวัฒน์	3,000,000	0.63

หมายเหตุ : [1/] บริษัท สุภาพ กรุ๊ป จำกัด มีทุนจดทะเบียน 30.00 ล้านบาท แบ่งเป็นหุ้นสามัญ 300,000 หุ้น มูลค่าที่ตราไว้หุ้นละ 100 บาท โดยมีผู้ถือหุ้น ได้แก่ (ก) นางจินตนา สันติพิสุทธิ์ (ข) นายสิทธิชัย แดงประเสริฐ (ค) นายพิษณุ แดงประเสริฐ (ง) นางสาวจิรดา แดงประเสริฐ และ (จ) นายสรสิช แดงประเสริฐ

จำนวนทุนจดทะเบียนและทุนชำระแล้ว

บริษัทมีทุนจดทะเบียน ณ วันที่ 31 ธันวาคม 2567 จำนวน 355,931,190.50 บาท แบ่งออกเป็นหุ้นสามัญ 711,862,381 หุ้น มูลค่าที่ตราไว้หุ้นละ 0.50 บาท โดยเรียกชำระแล้วจำนวน 237,287,460.50 บาท คิดเป็นหุ้นสามัญ 474,574,921 หุ้น

หลักทรัพย์แปลงสภาพ

ใบสำคัญแสดงสิทธิที่จะซื้อหุ้นสามัญของบริษัท ครั้งที่ 1 (JSP-W1)

เมื่อวันที่ 16 สิงหาคม 2565 ที่ประชุมวิสามัญผู้ถือหุ้น ครั้งที่ 1/2565 มีมติอนุมัติให้บริษัทการออกและเสนอขายใบสำคัญแสดงสิทธิที่จะซื้อหุ้นสามัญของบริษัท ครั้งที่ 1 (JSP-W1) ให้แก่ผู้ถือหุ้นเดิมตามสัดส่วนการถือหุ้นจำนวนไม่เกิน 227.5 ล้านหน่วย ในอัตรา 2 หุ้นสามัญเดิมต่อ 1 ใบสำคัญแสดงสิทธิ โดยมีรายละเอียดดังนี้

รายการ	รายละเอียด
วันที่ให้สิทธิ	31 สิงหาคม 2565
อัตราการใช้สิทธิ	ใบสำคัญแสดงสิทธิ 1 หน่วย ต่อหุ้นสามัญ 1 หุ้นสามัญ เว้นแต่จะมีการปรับอัตราการใช้สิทธิตามเงื่อนไขการปรับสิทธิ
ราคาการใช้สิทธิซื้อหุ้นสามัญ	2.50 บาท ต่อหุ้น เว้นแต่กรณีมีการปรับราคาการใช้สิทธิตามเงื่อนไขการปรับสิทธิ
ระยะเวลาและสัดส่วนการใช้สิทธิ	ผู้ถือใบสำคัญแสดงสิทธิสามารถใช้สิทธิตามใบสำคัญแสดงสิทธิได้ในวันทำการสุดท้ายของเดือนมีนาคมและกันยายน ตลอดอายุของใบสำคัญแสดงสิทธิ โดยสามารถเริ่มใช้สิทธิครั้งแรก คือ วันทำการสุดท้ายของเดือนมีนาคมซึ่งตรงกับวันที่ 31 มีนาคม 2566 และวันใช้สิทธิครั้งสุดท้าย คือ วันที่ใบสำคัญแสดงสิทธิมีอายุครบ 2 ปี นับตั้งแต่วันที่ออกใบสำคัญแสดงสิทธิ ซึ่งจะตรงกับวันที่ 30 สิงหาคม 2567

ณ วันที่ 31 ธันวาคม 2567 ใบสำคัญแสดงสิทธิ JSP-W1 ที่ยังไม่ได้ใช้สิทธิจำนวน 207.9 ล้านหน่วย หมดอายุแล้ว

ใบสำคัญแสดงสิทธิที่จะซื้อหุ้นสามัญของบริษัท ครั้งที่ 2 (JSP-W2)

เมื่อวันที่ 14 พฤศจิกายน 2567 ที่ประชุมวิสามัญผู้ถือหุ้น ครั้งที่ 1/2567 มีมติอนุมัติให้บริษัทการออกและเสนอขายใบสำคัญแสดงสิทธิที่จะซื้อหุ้นสามัญของบริษัท ครั้งที่ 2 (JSP-W2) ให้แก่ผู้ถือหุ้นเดิมตามสัดส่วนการถือหุ้นจำนวนไม่เกิน 237.3 ล้านหน่วย ในอัตรา 2 หุ้นสามัญเดิมต่อ 1 ใบสำคัญแสดงสิทธิ โดยมีรายละเอียดดังนี้

รายการ	รายละเอียด
วันที่ให้สิทธิ	9 ธันวาคม 2567
อัตราการใช้สิทธิ	ใบสำคัญแสดงสิทธิ 1 หน่วย ต่อหุ้นสามัญ 1 หุ้นสามัญ เว้นแต่จะมีการปรับอัตราการใช้สิทธิตามเงื่อนไขการปรับสิทธิ
ราคาการใช้สิทธิซื้อหุ้นสามัญ	4.00 บาท ต่อหุ้น เว้นแต่กรณีมีการปรับราคาการใช้สิทธิตามเงื่อนไขการปรับสิทธิ
ระยะเวลาและสัดส่วนการใช้สิทธิ	ผู้ถือใบสำคัญแสดงสิทธิสามารถใช้สิทธิตามใบสำคัญแสดงสิทธิได้ครั้งเดียวในวันในวันที่ครบกำหนดอายุของใบสำคัญแสดงสิทธิซึ่งจะตรงกับวันที่ 8 ธันวาคม 2568

ณ วันที่ 31 ธันวาคม 2567 บริษัทมีใบสำคัญแสดงสิทธิ JSP-W2 ที่ยังไม่ได้ใช้สิทธิจำนวน 237.3 ล้านหน่วย

นโยบายการจ่ายเงินปันผล

บริษัทมีนโยบายการจ่ายเงินปันผลในอัตราไม่น้อยกว่าร้อยละ 40 ของกำไรสุทธิตามงบการเงินเฉพาะบริษัท หลังหักเงินสำรองต่าง ๆ ทุกประเภทตามที่กำหนดไว้ในกฎหมายและข้อบังคับของบริษัท อย่างไรก็ตาม การจ่ายเงินปันผลดังกล่าวจะต้องไม่เกินกว่ากำไรสะสมตามงบการเงินเฉพาะบริษัท และในกรณีที่งบการเงินเฉพาะบริษัทมีผลขาดทุนสะสมอยู่ บริษัทจะไม่มีการพิจารณาจ่ายเงินปันผล ทั้งนี้ บริษัทอาจพิจารณากำหนดให้มีการจ่ายเงินปันผลในอัตราน้อยกว่าที่กำหนดไว้ข้างต้นได้ โดยขึ้นอยู่กับผลการดำเนินงาน ฐานะการเงิน และสภาพคล่องของบริษัท รวมไปถึงความจำเป็นในการใช้เงินทุนหมุนเวียนในการดำเนินงาน แผนการขยายธุรกิจของบริษัท ในอนาคตและปัจจัยอื่น ๆ ที่เกี่ยวข้องกับการบริหารงานของบริษัท ตามที่คณะกรรมการบริษัทเห็นสมควร โดยการจ่ายเงินปันผลจะต้องได้รับอนุมัติจากที่ประชุมผู้ถือหุ้น เว้นแต่เป็นการจ่ายเงินปันผลระหว่างกาลซึ่งคณะกรรมการบริษัทอาจอนุมัติให้จ่ายเงินปันผลระหว่างกาลได้เป็นครั้งคราวเมื่อเห็นว่าบริษัทมีกำไรเพียงพอที่จะจ่ายเงินปันผลได้ และให้รายงานการจ่ายเงินปันผลระหว่างกาลดังกล่าวให้ที่ประชุมผู้ถือหุ้นทราบในการประชุมผู้ถือหุ้นคราวถัดไป

บริษัทไม่มีการประกาศจ่ายเงินปันผลประจำปี 2566 และปี 2567 เนื่องจากมีผลขาดทุนสะสมในงบการเงินเฉพาะกิจการ อย่างไรก็ตาม ในระหว่างปี 2567 บริษัทประกาศจ่ายเงินปันผลระหว่างกาลจากผลการดำเนินงานสำหรับงวดหกเดือนสิ้นสุดวันที่ 30 มิถุนายน 2567 จำนวน 0.0316 บาทต่อหุ้น คิดเป็นจำนวนเงิน 15.0 ล้านบาท ซึ่งมีกำไรสุทธิและกำไรสะสม - ยังไม่ได้จัดสรร จำนวน 22.9 ล้านบาท และ 20.6 ล้านบาท ตามลำดับ ทั้งนี้ บริษัทได้รายงานการจ่ายเงินปันผลระหว่างกาลดังกล่าวต่อที่ประชุมวิสามัญผู้ถือหุ้น ครั้งที่ 1/2567 เมื่อวันที่ 14 พฤศจิกายน 2567 เป็นที่เรียบร้อยแล้ว

2 การบริหารจัดการความเสี่ยง

นโยบายและแผนการบริหารความเสี่ยง

บริษัท โรงงานเภสัชอุตสาหกรรม เจเอสพี (ประเทศไทย) จำกัด (มหาชน) ได้กำหนดนโยบายการบริหารความเสี่ยงทั่วทั้งองค์กร การประเมินความเสี่ยง และการจัดทำแผนปฏิบัติการ (Action Plan) เพื่อการจัดการความเสี่ยงให้อยู่ในระดับที่ยอมรับได้ โดยมีการสื่อสาร การจัดฝึกอบรมสัมมนาเชิงปฏิบัติการแก่พนักงาน ให้ตระหนักถึงความสำคัญของการบริหารความเสี่ยง ทั้งนี้ บริษัทมีนโยบายการบริหารความเสี่ยง ดังนี้

- ส่งเสริมสภาะแวดล้อมและบรรยากาศที่เอื้ออำนวยต่อการบริหารความเสี่ยงเพื่อสร้างความเข้าใจ จิตสำนึก และความรับผิดชอบร่วมกันในเรื่องความเสี่ยง การควบคุม และผลกระทบของความเสี่ยงต่อบริษัท ในกระบวนการบริหารและปฏิบัติงานทั่วทั้งบริษัท
- จัดให้มีกระบวนการ แนวทาง และมาตรการในการบริหารความเสี่ยงที่มีคุณภาพเหมาะสมในระดับสากลและเพียงพอ รวมถึงการบ่งชี้ วิเคราะห์ ประเมิน จัดลำดับ จัดการ ควบคุม ติดตาม รายงาน ประเมินผล และสื่อสารให้ข้อมูลเกี่ยวกับความเสี่ยงอย่างต่อเนื่องสม่ำเสมอ และปฏิบัติทั่วทั้งบริษัท
- จัดให้มีการประเมินความเสี่ยงบนระบบงานทั้งในเชิงคุณภาพ อาทิ ความเสี่ยงด้านชื่อเสียง ภาพลักษณ์ของบริษัท และเชิงปริมาณ อาทิ ผลประกอบการ การลดลงของรายได้ การเพิ่มขึ้นของค่าใช้จ่าย โดยพิจารณาจากโอกาสที่อาจเกิดขึ้นและผลกระทบ
- จัดให้มีการกำหนดระดับความเสี่ยงที่ยอมรับได้ เพื่อจำกัดความเสียหายที่อาจเกิดขึ้นให้อยู่ภายในระดับที่บริษัทสามารถยอมรับได้ รวมทั้งการสอบทานแผนปฏิบัติการของผู้ปฏิบัติงานเพื่อจัดการความเสี่ยงให้อยู่ในระดับที่ยอมรับได้
- พิจารณาความเสี่ยงเกิดใหม่ที่อาจส่งผลกระทบต่อธุรกิจ เช่น ความเสี่ยงจากเทคโนโลยีใหม่ ๆ การเปลี่ยนแปลงทางกฎระเบียบ และการเปลี่ยนแปลงทางสังคมและสิ่งแวดล้อม เพื่อให้บริษัทสามารถปรับตัวให้ทันกับสภาพแวดล้อมทางธุรกิจที่เปลี่ยนแปลงอย่างรวดเร็ว
- ให้ความสำคัญกับความเสี่ยงด้าน ESG (Environmental, Social, and Governance) โดยความเสี่ยงด้านสิ่งแวดล้อม เช่น การจัดการของเสีย การใช้ทรัพยากรอย่างยั่งยืน และการลดการปล่อยก๊าซเรือนกระจก ความเสี่ยงด้านสังคม เช่น การดูแลสิทธิมนุษยชน และการส่งเสริมความปลอดภัยและสุขภาพของพนักงาน และความเสี่ยงด้านธรรมาภิบาล เช่น การบริหารจัดการที่โปร่งใส และการปฏิบัติตามกฎระเบียบและมาตรฐานทางจริยธรรมอย่างเคร่งครัด การพิจารณาความเสี่ยงด้าน ESG ช่วยให้บริษัทปรับตัวและเติบโตในสังคมที่เปลี่ยนแปลงไปอย่างรวดเร็วและสร้างความยั่งยืนในระยะยาว

แผนการบริหารความเสี่ยงของบริษัท

1) การกำหนดนโยบายและหลักเกณฑ์การบริหารความเสี่ยง ได้แก่ การกำหนดนโยบาย วัตถุประสงค์ ขอบเขต ความรับผิดชอบ หลักเกณฑ์และแนวทางบริหารความเสี่ยงให้สอดคล้องกับกลยุทธ์ เป้าหมาย แผนและทิศทางการดำเนินธุรกิจ ซึ่งบริษัทจะมีการทบทวนเป็นประจำทุกปี และจะดำเนินการจัดทำ พร้อมกันกับแผนธุรกิจเพื่อให้มีความสอดคล้องกัน ทั้งนี้ บริษัทกำหนดแนวทางหัวข้อที่ครอบคลุมการประเมินและจัดการบริหารความเสี่ยง โดยมีหัวข้อหลัก ๆ ดังนี้

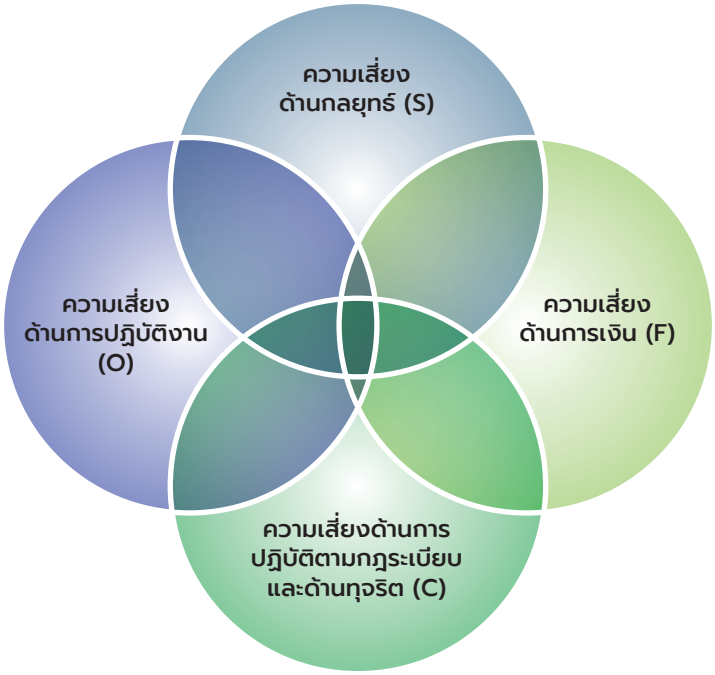

- **ความเสี่ยงด้านกลยุทธ์** (Strategic Risk : S) หมายถึง ความเสี่ยงที่เกิดจากการกำหนดแผนกลยุทธ์และการปฏิบัติตามแผนกลยุทธ์อย่างไม่เหมาะสมรวมถึงความไม่สอดคล้องกันระหว่างนโยบาย เป้าหมาย กลยุทธ์ โครงสร้างองค์กร ภาวการณ์แข่งขัน
- **ความเสี่ยงด้านการปฏิบัติงาน** (Operational Risk : O) หมายถึง ความเสี่ยงที่เกิดจากการปฏิบัติงานทุกขั้นตอนโดยครอบคลุมถึงปัจจัยที่เกี่ยวข้องกับกระบวนการ อุปกรณ์เทคโนโลยี และบุคลากรในการปฏิบัติงาน
- **ความเสี่ยงด้านการเงิน** (Finance Risk : F) หมายถึง ความเสี่ยงเกี่ยวกับการรายงานข้อมูลต่าง ๆ ให้มีความถูกต้องชัดเจนสร้างความน่าเชื่อถือตัวอย่างความเสี่ยง เช่น การรายงานผลประกอบการของบริษัท เป็นต้น
- **ความเสี่ยงด้านการปฏิบัติตามกฎระเบียบและด้านทุจริต** (Compliance Risk : C) หมายถึง ความเสี่ยงที่เกิดจากการไม่สามารถปฏิบัติตามกฎระเบียบกฎหมายที่เกี่ยวข้องได้หรือกฎระเบียบกฎหมายที่มีอยู่ไม่เหมาะสม หรือเป็นอุปสรรคในการปฏิบัติงานหรือการทุจริตของเจ้าหน้าที่

2) การวิเคราะห์และประเมินการควบคุมภายในเพื่อจัดระดับความเสี่ยงที่เหลืออยู่หลังจากได้ประเมิน หากความเสี่ยงภายหลังการควบคุมภายในยังคงอยู่ในระดับสูงหรือสูงมาก จะต้องมีการจัดทำแผนปฏิบัติการจัดการความเสี่ยงของระบบงานโดยผู้บริหารที่รับผิดชอบ

3) สำหรับการจัดการความเสี่ยงโดยการกำหนดวิธีการจัดทำแผนปฏิบัติการตามที่ได้มีการจัดลำดับไว้ในขั้นตอนของการวิเคราะห์ความเสี่ยง ควรคำนึงถึงความเสี่ยงที่ยอมรับได้ ต้นทุนที่เกิดขึ้นกับผลประโยชน์ที่จะได้รับ การตอบสนองความเสี่ยงอาจเลือกวิธีการอย่างใดอย่างหนึ่งหรือหลายวิธีร่วมกัน เพื่อลดระดับความเป็นไปได้ที่จะเกิดเหตุการณ์ และความรุนแรงของผลกระทบจากเหตุการณ์ คือ การหลีกเลี่ยง (Avoid) การกระจายหรือการถ่ายโอน (Share/Transfer) การลด (Reduce) หรือการยอมรับ (Risk Acceptance)

4) การควบคุมความเสี่ยงกระทำโดยผู้รับผิดชอบหน่วยงาน รวมทั้งผู้ปฏิบัติงานพึงพิจารณาการจัดการความเสี่ยง หรือกิจกรรมการควบคุม คือ นโยบายและกระบวนการปฏิบัติงานที่นำมาใช้ เพื่อให้มั่นใจว่าบริษัทได้จัดการความเสี่ยงตามสภาพแวดล้อมภายในบริษัท ลักษณะธุรกิจ โครงสร้างและวัฒนธรรมองค์กร ซึ่งอาจมีความแตกต่างกันไป

5) การติดตามผลและการสอบทานผลการบริหารความเสี่ยงตามแผนที่กำหนดไว้ รวมทั้งประเมินผลการจัดการความเสี่ยง ซึ่งคณะกรรมการบริหารความเสี่ยงจะติดตามและรายงานต่อคณะกรรมการบริษัท

ความเสี่ยงเกี่ยวกับการดำเนินธุรกิจของบริษัท

ปัจจัยความเสี่ยง	ผลกระทบ	มาตรการและแนวทางจัดการ
1 ความเสี่ยงจากการแข่งขันสูงในตลาดผลิตภัณฑ์สุขภาพและความงาม		
ปัจจุบัน ตลาดผลิตภัณฑ์เสริมอาหารสุขภาพและความงามมีการเติบโตสูงขึ้น เป็นผลจากพฤติกรรมของผู้บริโภคที่หันมาดูแลสุขภาพใส่ใจด้านความงาม และค่านิยมในการบริโภคผลิตภัณฑ์เสริมอาหารเพื่อสร้างภูมิคุ้มกันหรือบำรุงร่างกาย ทำให้มีผู้ประกอบการเข้ามาในธุรกิจนี้เพิ่มมากขึ้นโดยเป็นธุรกิจที่ใช้เงินลงทุนเริ่มต้นไม่สูงมากนัก ทั้งบริษัทขนาดเล็กและขนาดใหญ่สามารถดำเนินธุรกิจรับจ้างผลิตและจัดจำหน่าย ทั้งแบบที่มีโรงงานผลิตของตนเอง หรือเป็นผู้นำเข้าสินค้าจากต่างประเทศเพื่อจำหน่าย ผู้ค้าปลีก ดารานักแสดงที่ทำอาชีพเสริมจากการจำหน่ายผลิตภัณฑ์สุขภาพ รวมถึงบริษัทข้ามชาติลงทุนสร้างโรงงานผลิตในประเทศไทยด้วย ทำให้ธุรกิจผลิตภัณฑ์เสริมอาหารมีการแข่งขันสูงขึ้น มีสินค้าทดแทนที่มีลักษณะเดียวกัน มีคุณสมบัติใกล้เคียงกัน ประกอบกับการรับรู้ข่าวสารข้อมูลเกี่ยวกับคุณสมบัติของผลิตภัณฑ์เสริมอาหารต่าง ๆ เป็นไปอย่างกว้างขวาง ทำให้ผู้บริโภคมีทางเลือกเพิ่มขึ้นจำนวนมาก ผู้ผลิตและผู้จำหน่ายสินค้าต่างก็ต้องพัฒนาสินค้าให้ทันกับสถานการณ์ตลาด กระแสความนิยม และพฤติกรรมของผู้บริโภคที่เปลี่ยนแปลงไปตามความนิยม และทัศนคติต่อการบริโภคผลิตภัณฑ์เสริมอาหารแต่ละประเภท	หากบริษัทไม่สามารถรักษามาตรฐานในการผลิต ไม่สามารถพัฒนาสินค้าให้ตอบสนองพฤติกรรมของผู้บริโภคที่เปลี่ยนแปลงไปได้ อาจทำให้บริษัทไม่สามารถรักษาฐานลูกค้าเดิมไว้ได้และอาจไม่มีฐานลูกค้าใหม่เพิ่มเติม ซึ่งอาจส่งผลกระทบต่อผลประกอบการของบริษัทได้ในระยะยาว	• บริษัทตระหนักถึงความเสี่ยงดังกล่าวเป็นอย่างดี จึงให้ความสำคัญกับคุณภาพของผลิตภัณฑ์พร้อมกับสูตรผลิตภัณฑ์ที่เหมาะสมกับลูกค้าแต่ละกลุ่มมาเป็นอันดับแรกและเป็นสิ่งที่บริษัทยึดถือปฏิบัติมาโดยตลอด นอกจากนี้บริษัทยังให้ความสำคัญกับการวิจัยและพัฒนาผลิตภัณฑ์ใหม่ เพิ่มความหลากหลายของผลิตภัณฑ์ให้เหมาะกับผู้บริโภคทุกกลุ่ม เพื่อให้ลูกค้ามีทางเลือกในผลิตภัณฑ์ที่เหมาะสมกับตนเอง ตลอดจนการเพิ่มช่องทางการจัดจำหน่ายเพื่อให้สินค้าเข้าถึงผู้บริโภคได้ง่ายรวมทั้งการโฆษณาตามสื่อต่าง ๆ เพื่อให้สินค้าเป็นที่รู้จักมากขึ้น
2 ความเสี่ยงจากการนำเสนอผลิตภัณฑ์ใหม่เข้าสู่ตลาด		
บริษัทตระหนักถึงความสำคัญของการนำเสนอผลิตภัณฑ์ใหม่เข้าสู่ตลาดต่อการเติบโตของธุรกิจโดยภาพรวม โดยบริษัทได้มีการวางแผนกลยุทธ์ในการนำเสนอผลิตภัณฑ์ใหม่ ๆ ในทุกกลุ่มผลิตภัณฑ์ของบริษัท โดยเฉพาะผลิตภัณฑ์ภายใต้ตราสินค้าของบริษัท (Own Brand) บริษัทตระหนักถึงความเสี่ยงที่อาจเกิดขึ้นในแต่ละขั้นตอนของการนำเสนอผลิตภัณฑ์ใหม่ ได้แก่ การทดสอบถึงความเป็นไปได้ ประสิทธิภาพ และความปลอดภัยของผลิตภัณฑ์ เพื่อให้แน่ใจว่าผลิตภัณฑ์ทั้งหมดนั้นได้มาตรฐานและมีประสิทธิภาพ สามารถขออนุมัติจากหน่วยงานกำกับดูแลที่เกี่ยวข้องเพื่อนำสินค้าออกจัดจำหน่ายในตลาดอย่างถูกต้องตามกฎหมาย ในขั้นตอนดังกล่าว บริษัทมีค่าใช้จ่ายและความเสี่ยงในการจัดการ โดยเฉพาะการพัฒนาและขออนุมัติเพื่อจัดจำหน่ายยาแผนปัจจุบัน	บริษัทได้รับผลกระทบจากผลิตภัณฑ์ที่ไม่สามารถจัดจำหน่ายได้ตามกรอบเวลาที่ต้องการ ซึ่งบริษัทอาจสูญเสียโอกาสในการเพิ่มส่วนแบ่งทางการตลาดตามเป้าหมายที่กำหนดได้	• บริษัทมีแนวทางเสริมสร้างประสิทธิภาพในการพัฒนาผลิตภัณฑ์ใหม่ ที่มีคุณภาพ มีนวัตกรรมให้สนองต่อความต้องการผู้บริโภคทุกกลุ่มบนพื้นฐานสามารถปฏิบัติได้ตามที่กฎหมายกำหนด เพื่อให้มั่นใจได้ว่าผลิตภัณฑ์ของบริษัทจะได้รับการอนุมัติจากหน่วยงานที่เกี่ยวข้อง และสามารถสื่อสารทางการตลาดได้อย่างต่อเนื่องตามกฎเกณฑ์ที่เกี่ยวข้อง บริษัทมีผลการทดสอบจากทั้งหน่วยงานของบริษัทเองและความร่วมมือกับมหาวิทยาลัยทั่วประเทศในการรองรับประสิทธิภาพ ประสิทธิผล และความน่าเชื่อถือของผลิตภัณฑ์ ตามแนวทางที่กฎหมายกำหนด • บริษัทมีทีมงานฝ่ายการตลาดที่พร้อมในการศึกษาตลาดเพื่อวางกลยุทธ์ทางการตลาดให้สอดคล้องกับความต้องการของลูกค้าและผู้บริโภค

ปัจจัยความเสี่ยง	ผลกระทบ	มาตรการและแนวทางจัดการ
2 ความเสี่ยงจากการนำเสนอผลิตภัณฑ์ใหม่เข้าสู่ตลาด		
เนื่องจากการวิจัยและพัฒนามีขั้นตอนที่ค่อนข้างซับซ้อน และการดำเนินการขออนุมัติกับหน่วยงานที่เกี่ยวข้อง อาทิ สำนักงานคณะกรรมการอาหารและยา (อย.) บริษัทอาจพบกับความล่าช้าในขั้นตอนการขึ้นทะเบียนและขออนุมัติ หรืออาจไม่ได้รับการอนุมัติจากหน่วยงานที่เกี่ยวข้องให้จัดจำหน่ายสินค้าได้		
3 ความเสี่ยงจากการเปลี่ยนแปลงของกฎหมาย กฎระเบียบ กฎเกณฑ์ที่เกี่ยวข้องกับธุรกิจ		
ผลิตภัณฑ์หลักของบริษัท ได้แก่ ยาแผนปัจจุบัน ผลิตภัณฑ์สมุนไพร และผลิตภัณฑ์เสริมอาหาร ซึ่งเป็นผลิตภัณฑ์ที่มีผลกระทบโดยตรงต่อสุขภาพของผู้บริโภค ดังนั้นทุกผลิตภัณฑ์ต้องได้รับอนุญาตขึ้นทะเบียนจากหน่วยงานที่เกี่ยวข้องและอยู่ภายใต้กฎหมาย กฎระเบียบและหลักเกณฑ์การกำกับดูแลของสำนักงานคณะกรรมการอาหารและยา บริษัทต้องปฏิบัติตามเงื่อนไขของใบอนุญาตต่าง ๆ ที่ได้รับในการดำเนินธุรกิจอย่างเคร่งครัด รวมทั้งฉลากผลิตภัณฑ์ สื่อโฆษณา ต้องได้รับอนุญาตก่อนจึงจะจำหน่ายผลิตภัณฑ์ได้ เพื่อให้ผู้บริโภคได้อ่านข้อมูลชัดเจนก่อนการตัดสินใจเลือกซื้อ และเพื่อควบคุมไม่ให้มีการโฆษณาผลิตภัณฑ์ที่มีการอวดอ้างสรรพคุณเกินจริง	บริษัทอาจมีค่าใช้จ่ายหรือต้นทุนที่เพิ่มขึ้นจากการเปลี่ยนแปลงดังกล่าว และหากบริษัทไม่ปฏิบัติตามกฎระเบียบที่เกี่ยวข้องอาจส่งผลกระทบต่อชื่อเสียงและการดำเนินงานของบริษัทในอนาคต	• บริษัทมีส่วนงานขึ้นทะเบียนผลิตภัณฑ์ ซึ่งรับผิดชอบหน้าที่ติดตามการเปลี่ยนแปลงต่าง ๆ รวมถึงปฏิบัติตามกฎระเบียบ หลักเกณฑ์ และมาตรฐานการควบคุมต่าง ๆ ที่เกี่ยวข้อง รวมถึงการติดตามข่าวสารและแนวโน้มการเปลี่ยนแปลงที่อาจเกิดขึ้นอย่างใกล้ชิด เพื่อเตรียมการรับมือกับการเปลี่ยนแปลงต่าง ๆ ที่จะเกิดขึ้นได้อย่างทันท่วงที • ทั้งนี้ ไม่มี การเปลี่ยนแปลงของกฎหมาย กฎระเบียบ กฎเกณฑ์ที่เกี่ยวข้องกับธุรกิจในรอบปีที่ผ่านมา
4 ความเสี่ยงจากทะเบียนสินค้าที่อาจถึงกำหนดอายุหรือถูกยกเลิก และอาจไม่สามารถต่ออายุได้		
ยาแผนปัจจุบันจะต้องมีทะเบียนผลิตภัณฑ์ก่อนจึงจะสามารถนำผลิตและจัดจำหน่ายสู่ตลาดได้ ซึ่งทะเบียนผลิตภัณฑ์เหล่านี้มีอายุจำกัด และ/หรือ ต้องได้รับการประเมินใหม่ตามรอบระยะเวลาที่กำหนดโดยสำนักงานคณะกรรมการอาหารและยา เพื่อป้องกันการชะงักทางธุรกิจ บริษัทจะต้องดำเนินการต่ออายุทะเบียนยาตามข้อกำหนด อย่างไรก็ดีข้อกำหนดในการต่ออายุและการประเมินอาจมีการเปลี่ยนแปลง ทำให้เป็นการยากที่บริษัทจะมั่นใจได้ว่าจะสามารถต่ออายุทะเบียนผลิตภัณฑ์ต่าง ๆ ได้ทั้งหมด นอกจากนี้ ทะเบียนยาแผนปัจจุบันอาจถูกยกเลิกหรือเพิกถอนได้	บริษัทอาจถูกยกเลิกหรือเพิกถอนทะเบียนผลิตภัณฑ์ที่ไม่ได้ทำการต่ออายุ หรือปรับปรุงข้อมูลให้เป็นไปตามมาตรฐานการขึ้นทะเบียนยาตามข้อตกลงของประเทศสมาชิกอาเซียน (ACTD) ส่งผลให้บริษัทสูญเสียรายได้จากการจำหน่ายผลิตภัณฑ์ที่ทะเบียนถูกยกเลิกดังกล่าว	• บริษัทมีการติดตามทั้งวันหมดอายุของทะเบียน การพัฒนาและปรับปรุงรายงานทางด้านเภสัชกรรมในเรื่องทะเบียนยาให้ทันสมัย ตามกฎระเบียบข้อบังคับที่เปลี่ยนแปลงไป และมาตรฐานการขึ้นทะเบียนยาตามข้อตกลงของประเทศสมาชิกอาเซียน (ACTD) เพื่อให้แน่ใจได้ว่าบริษัทจะสามารถดำเนินการต่ออายุและปฏิบัติตามกฎระเบียบได้อย่างทันท่วงที และไม่เกิดช่องว่างที่อาจส่งผลให้สินค้าถูกระงับการจัดจำหน่ายได้ • บริษัทมีนโยบายในการจัดหาทะเบียนผลิตภัณฑ์ใหม่อย่างสม่ำเสมอตามโครงการวิจัยยาใหม่ โดยทีมงานภายในของบริษัทที่มีประสบการณ์รวมถึงจัดซื้อทะเบียนผลิตภัณฑ์ที่สามารถย้ายสถานที่ผลิตได้ เพื่อให้มีความรวดเร็วในการได้มาซึ่งทะเบียนผลิตภัณฑ์ที่จะสามารถจำหน่ายให้กับลูกค้าได้

ปัจจัยความเสี่ยง	ผลกระทบ	มาตรการและแนวทางจัดการ
5 ความเสี่ยงจากความเสียหายที่อาจเกิดขึ้นจากความไม่ปลอดภัยของสินค้า		
ยาแผนปัจจุบัน ผลิตภัณฑ์สมุนไพร และผลิตภัณฑ์เสริมอาหาร ซึ่งเป็นผลิตภัณฑ์ที่ส่งผลต่อสุขภาพและความปลอดภัยของผู้บริโภค ดังนั้นคุณภาพและความปลอดภัยเป็นสิ่งสำคัญที่จะสร้างความน่าเชื่อถือให้กับผลิตภัณฑ์ของบริษัท โดยผลิตภัณฑ์ของบริษัทอาจมีความเสี่ยงจากการปนเปื้อนหรือการเสื่อมคุณภาพของผลิตภัณฑ์ ซึ่งอาจเกิดขึ้นได้จากการผลิต การจัดเก็บ การขนส่ง และการวางจำหน่าย ซึ่งอาจจะอยู่เหนือการควบคุมของบริษัท เช่น อาจมีสารปนเปื้อนจากวัตถุดิบที่บริษัทสั่งซื้อจากผู้จำหน่าย (Supplier) เป็นต้น	ในกรณีที่ผู้บริโภคได้รับผลข้างเคียงอันไม่พึงประสงค์เกิดปัญหาด้านสุขภาพและความปลอดภัย ความเจ็บป่วย หรือเป็นอันตรายต่อสุขภาพจากการใช้ผลิตภัณฑ์ดังกล่าว บริษัทอาจถูกร้องเรียน หรือฟ้องร้องให้ชดใช้ค่าเสียหายต่าง ๆ	• บริษัทให้ความสำคัญกับคุณภาพและความปลอดภัยของผลิตภัณฑ์ที่ออกจำหน่ายเป็นลำดับแรก โดยกำหนดมีการควบคุมและตรวจสอบคุณภาพในทุกขั้นตอนการผลิต ตั้งแต่การคัดเลือกผู้ขาย และ/หรือ ผู้ผลิตวัตถุดิบ การรับเข้าวัตถุดิบและบรรจุภัณฑ์ที่มีคุณภาพ การควบคุมกรรมวิธีการผลิตอย่างเข้มงวด การจัดเก็บวัตถุดิบและสินค้าสำเร็จรูปที่จะจำหน่ายให้มีความปลอดภัยและสามารถรักษาคุณภาพของผลิตภัณฑ์ไว้ได้ตามมาตรฐาน GMP PIC/S • กำหนดมาตรฐานการขนส่ง GDP เพื่อให้มั่นใจว่าผลิตภัณฑ์ที่จัดส่งโดยบริษัทมีความถูกต้อง ครบถ้วน และยังคงรักษาคุณภาพของผลิตภัณฑ์ได้ตามมาตรฐาน • นอกจากนี้ บริษัทตระหนักถึงความเสี่ยงที่อาจเกิดเมื่อพบสินค้าที่ไม่ปลอดภัยในท้องตลาด โดยจัดให้มีกระบวนการปฏิบัติงานในกรณีเมื่อเกิดข้อร้องเรียนต่าง ๆ ที่เกี่ยวข้องกับคุณภาพ/ความปลอดภัยของสินค้า บริษัทมีกระบวนการทำงานที่ชัดเจน ถูกต้อง และสามารถสอบกลับได้ทุกขั้นตอน เมื่อพบสินค้าที่ไม่ปลอดภัยดังกล่าว • ทั้งนี้ ไม่มี ข้อร้องเรียนด้านความไม่ปลอดภัยของสินค้าของบริษัทในรอบปีที่ผ่านมา
6 ความเสี่ยงจากการแพร่ระบาดของโรคติดต่อ		
จากการแพร่ระบาดครั้งใหญ่ของโรคติดเชื้อไวรัสโควิด-19 ในช่วงปีที่ผ่านมา โดยปัจจุบันนักวิทยาศาสตร์เชื่อว่ามนุษย์อาจจะต้องใช้ชีวิตอยู่ร่วมกับโรคนี้ต่อไป อีกทั้งคาดว่ายังมีเชื้อไวรัสอีกมากมายที่สามารถกลายเป็นโรคชนิดอื่นได้อีก ทั้งนี้การแพร่ระบาดของโรคติดต่อในลักษณะนี้มีโอกาสจะเกิดขึ้นได้บ่อยและกลายเป็นเรื่องปกติในอนาคต	การแพร่ระบาดดังกล่าวอาจส่งผลต่อการหยุดชะงักทางธุรกิจ และกระตุ้นให้เกิดการเปลี่ยนแปลงพฤติกรรมของผู้บริโภคสู่วิถีชีวิตใหม่ (New Normal) มากขึ้น	• บริษัทพัฒนาช่องทางการจัดจำหน่ายให้มีความสะดวกและเข้าถึงได้ง่ายขึ้นผ่านทุกแพลตฟอร์ม เพื่อเพิ่มความสะดวกให้ลูกค้าในทุกการซื้อสินค้าและบริการ อีกทั้งบริษัทมองเห็นถึงโอกาสทางธุรกิจจึงได้พัฒนาสินค้าให้เท่าทันกับการเปลี่ยนแปลงที่เกิดขึ้น

ปัจจัยความเสี่ยง	ผลกระทบ	มาตรการและแนวทางจัดการ
7 ความเสี่ยงจากการลงทุนขยายธุรกิจ		
บริษัทมีแผนการขยายธุรกิจอย่างต่อเนื่อง ส่งผลให้บริษัทมีความเสี่ยง อาทิเช่น การเปลี่ยนแปลงของมูลค่าการลงทุน ความสำเร็จในการริเริ่มโครงการ ภาระผูกพันที่เกี่ยวเนื่องกับสัญญา การขอใบอนุญาต และกฎหมายที่เกี่ยวข้อง	โครงการลงทุนใหม่อาจไม่ประสบความสำเร็จตามเป้าหมายที่วางไว้ และความล้มเหลวของโครงการอาจส่งผลต่อผลประกอบการ ชื่อเสียง และฐานะการเงินของบริษัท	• บริษัทมีมาตรการในการควบคุมดูแลการพัฒนาโครงการใหม่ โดยกำหนดกระบวนการและการวางหลักเกณฑ์ในการลงทุนที่รอบคอบ บริษัทอาจว่าจ้างผู้เชี่ยวชาญที่มีความรู้ความชำนาญ เช่น ที่ปรึกษาด้านกฎหมาย ที่ปรึกษาด้านบัญชี ซึ่งจะทำงานร่วมกับทีมงานที่มีความเชี่ยวชาญของบริษัท ตลอดจนถึงการทำ Due Diligence อย่างละเอียด เพื่อให้มั่นใจว่าบริษัทจะประสบความสำเร็จในการเข้าซื้อกิจการเพื่อให้มีผลกำไรตามเป้าหมาย รวมถึงการปฏิบัติตามกฎระเบียบที่เกี่ยวข้อง นอกจากนี้ บริษัทมีมาตรการลดความเสี่ยงสำหรับการลงทุนโดยบริษัทอาจร่วมลงทุนกับคู่ค้าทางธุรกิจที่มีความรู้ ความชำนาญในการดำเนินธุรกิจดังกล่าว
8 ความเสี่ยงจากผลกำไรที่ไม่เป็นไปตามเป้าหมายของกลุ่มบริษัท		
จากภาวะความเปลี่ยนแปลงทางด้านเศรษฐกิจและการเมืองที่อาจส่งผลกระทบต่อการบริหารห่วงโซ่อุปทาน ตลอดจนสภาพแวดล้อมทางธุรกิจ การแข่งขันในตลาด และพฤติกรรมผู้บริโภค ส่งผลต่อความสามารถในการดำรงอัตรากำไรของบริษัท	บริษัทอาจประสบปัญหาในการบริหารเงินทุนที่ใช้ในกิจการ บริษัทอาจไม่สามารถจ่ายเงินปันผลให้แก่ผู้ถือหุ้นได้ หรือบริษัทอาจผิดเงื่อนไขสัญญาเงินกู้ที่มีเงื่อนไขการดำรงอัตราส่วนทางการเงินที่เกี่ยวข้องกับกับอัตราส่วนความสามารถในการทำกำไร	• บริษัทให้ความสำคัญกับความสามารถในการทำกำไร ตั้งแต่การกำหนดราคาผลิตภัณฑ์ที่ขายโดยปฏิบัติตามหลักเกณฑ์การตั้งราคาขายที่คณะกรรมการบริหารกำหนด ตลอดจนการบริหารต้นทุน ทั้งการพัฒนาฝีมือแรงงาน และการนำเทคโนโลยีมาใช้ในการผลิตและบริหารงานเพื่อลดต้นทุน นอกจากนี้ ในด้านการการบริหารเงินสด บริษัทมีการบริหารวงจรเงินสดโดยการควบคุมลูกหนี้ เจ้าหนี้ และสินค้าคงเหลือในจำนวนที่เหมาะสมเพื่อสร้างมูลค่าเพิ่มแก่กิจการ ส่วนการลงทุนต่าง ๆ ฝ่ายจัดการมีการวิเคราะห์แผนการลงทุน การประเมินความคุ้มค่าโครงการ ตลอดจนการวิเคราะห์และบริหารความเสี่ยง เพื่อให้มั่นใจว่าการลงทุนนั้นจะสร้างผลตอบแทนที่เหมาะสมต่อกิจการในระยะยาว
ความเสี่ยงเกิดใหม่		
9 ความเสี่ยงจากการเปลี่ยนแปลงโครงสร้างประชากรสู่สังคมผู้สูงอายุอย่างเต็มตัว (Super-aged Society)		
จากอัตราการเกิดของประชากรใหม่ทั่วโลกที่มีแนวโน้มลดลง และประชากรบนโลกมีอายุยืนยาวขึ้น เป็นปัจจัยสำคัญที่ทำให้เกิดการเปลี่ยนแปลงทางโครงสร้างประชากรสู่สังคมผู้สูงอายุ รวมทั้งประเทศไทยเองก็กำลังจะกลายเป็นสังคมผู้สูงอายุอย่างเต็มตัวในอีกไม่กี่ปีข้างหน้า ซึ่งพฤติกรรมของผู้สูงอายุในปัจจุบันนั้นมีความต้องการสิ่งที่ดีที่สุด ปลอดภัยที่สุด และใช้งานง่ายที่สุด รวมถึงอุปกรณ์เทคโนโลยีต่าง ๆ ที่จะเข้ามาอำนวยความสะดวกให้สามารถดำรงชีวิตได้ง่ายขึ้น	ผู้สูงอายุมักมีอัตราการออมที่สูง แต่มีการใช้จ่ายในสินค้าและบริการที่เกี่ยวข้องกับสุขภาพเพิ่มขึ้น นอกจากนั้น แรงงานวัยทำงานลดลงส่งผลต่ออุปทานแรงงานในตลาด ซึ่งอาจทำให้ต้นทุนแรงงานสูงขึ้น	• พัฒนาสินค้าและบริการเพื่อตอบโจทย์ลูกค้ากลุ่มผู้สูงอายุ และเข้าถึงช่องทางการจัดจำหน่ายที่ตอบโจทย์ลูกค้ากลุ่มดังกล่าว • บริษัทลดการพึ่งพาแรงงานโดยการใช้เครื่องจักรและระบบเทคโนโลยีสารสนเทศในการปฏิบัติงาน นอกจากนั้น บริษัทยังพัฒนาฝีมือแรงงานอย่างต่อเนื่องเพื่อให้ตอบสนองต่อการเปลี่ยนแปลงได้อย่างเหมาะสม

ปัจจัยความเสี่ยง	ผลกระทบ	มาตรการและแนวทางจัดการ
10 ความเสี่ยงด้านความยั่งยืน ESG Risk		
ปัจจุบัน "แนวคิดการดำเนินธุรกิจอย่างยั่งยืนโดยใช้กรอบ ESG" กำลังได้รับความสนใจอย่างกว้างขวาง ทั้งจากบริษัทจดทะเบียนและนักลงทุนทั่วโลก ที่ให้ความสำคัญกับการลงทุนในบริษัทที่มีแนวทางการดำเนินธุรกิจที่คำนึงถึงความยั่งยืนทั้งของกิจการและสังคมโดยรวม โดยจะใช้ผลการดำเนินงานด้าน "ESG" ของธุรกิจมาเป็นเกณฑ์ประกอบการพิจารณา เพื่อประเมินความยั่งยืน ความสามารถในการแข่งขันในระยะยาวของธุรกิจ และความสามารถในการสร้างคุณค่าให้แก่ผู้มีส่วนได้เสียทุกฝ่ายสำหรับการตัดสินใจลงทุน	การเปลี่ยนแปลงของสภาพอากาศ อาจส่งผลกระทบต่อโครงสร้างพื้นฐาน ห่วงโซ่อุปทาน และการดำเนินงานของธุรกิจ ทำให้เกิดความเสียหายต่อทรัพย์สิน การหยุดชะงัก และสูญเสียรายได้ บริษัทอาจต้องเผชิญกับค่าใช้จ่ายเพิ่มเติมจากการเปลี่ยนแปลงของสภาพแวดล้อม เช่น การลงทุนในเทคโนโลยีที่เป็นมิตรต่อสิ่งแวดล้อม การปรับปรุงสภาพการทำงานให้ปลอดภัยและมีสุขอนามัย และการสนับสนุนโครงการพัฒนาชุมชน นอกจากนั้นการดำเนินธุรกิจตามหลักการ ESG อาจเพิ่มความซับซ้อนให้กับการบริหารจัดการ ธุรกิจเนื่องจากจำเป็นต้องมีระบบติดตามและประเมินผลการดำเนินงานด้าน ESG อย่างมีประสิทธิภาพ	• บริษัทให้ความสำคัญกับการบริหารจัดการความเสี่ยงด้าน ESG เพื่อเตรียมความพร้อมในการป้องกันและปรับตัวรับความเสี่ยงต่าง ๆ รวมถึงแสวงหาโอกาสในการดำเนินธุรกิจจากความเสี่ยงเหล่านั้นอย่างมีประสิทธิภาพ โดยกำหนดเป้าหมายตามแนวทาง ESG สำหรับธุรกิจ เช่น ให้ความสำคัญกับปัญหาที่เกี่ยวข้องกับประเด็น ESG เพื่อเตรียมพร้อมรับมือกับปัญหาที่จะเกิดขึ้น ทั้งในปัจจุบันและอนาคตเพื่อสร้างความไว้วางใจต่อผู้มีส่วนได้เสียทุกฝ่าย

3 การขับเคลื่อนธุรกิจเพื่อความยั่งยืน

นโยบายและเป้าหมายการจัดการด้านความยั่งยืน

นโยบายภาพรวม

บริษัท โรงงานเภสัชอุตสาหกรรม เจเอสพี (ประเทศไทย) จำกัด (มหาชน) ตระหนักถึงความสำคัญของการดำเนินธุรกิจให้เติบโตอย่างยั่งยืนภายใต้กรอบ ESG โดยมุ่งเน้นการดำเนินธุรกิจด้วยความตั้งใจและเอาใจใส่ต่อผู้มีส่วนได้เสีย เศรษฐกิจ สังคมและสิ่งแวดล้อมอย่างมีคุณธรรม จริยธรรม และจรรยาบรรณ ซึ่งบริษัทหวังว่าการดำเนินธุรกิจภายใต้ความรับผิดชอบต่อสังคมจะก่อให้เกิดประโยชน์ต่อส่วนรวม พร้อมกับการเจริญเติบโตของบริษัทควบคู่กันไปด้วย ทั้งนี้ บริษัทได้จัดทำนโยบายการพัฒนาองค์กรอย่างยั่งยืนตามหลักการ ESG โดยแบ่งเป็น 3 หมวด ดังนี้

1) **E** = Environment (**สิ่งแวดล้อม**) หมายถึง การใช้ทรัพยากรธรรมชาติอย่างมีประสิทธิภาพ รวมไปถึงการรักษาและฟื้นฟูสภาพแวดล้อมที่ได้รับผลกระทบจากการดำเนินธุรกิจ โดยยึดถือหลักการ 3Rs': Reduce, Reuse, Recycle ในการดำเนินธุรกิจ และมีเป้าหมายในการจัดการ ดังนี้

   1.1 ลดการใช้น้ำ พลังงาน และการก่อให้เกิดของเสียต่อหน่วยการผลิต

   1.2 ควบคุมมลพิษทางอากาศจากกระบวนการผลิตอย่างเข้มงวด และการปล่อยก๊าซเรือนกระจกต่อหน่วยการผลิต ทั้งทางตรงและทางอ้อม

   1.3 ลดผลกระทบจากขยะบรรจุภัณฑ์ด้วยนวัตกรรมที่ส่งเสริมให้เกิดบรรจุภัณฑ์ที่ยั่งยืน

2) **S** = Social (**สังคม**) หมายถึง ส่งเสริมคุณภาพชีวิตที่ดีด้วยผลิตภัณฑ์ที่มีคุณภาพและเป็นทางเลือกต่อสุขภาพที่ดีขึ้น การบริหารทรัพยากรบุคคลขององค์กรอย่างเป็นธรรมและเท่าเทียม คำนึงถึงสภาพแวดล้อมในการทำงานและสุขภาพของพนักงาน ไปจนถึงลูกค้า ชุมชน และผู้ที่ทำงานตลอดห่วงโซ่อุปทาน (Supply Chain) และมีเป้าหมายในการจัดการ ดังนี้

   2.1 ส่งมอบผลิตภัณฑ์ที่ทำจาก วัตถุดิบคุณภาพสูง / วัตถุดิบจากธรรมชาติ

   2.2 สร้างสรรค์ผลิตภัณฑ์ที่ยกระดับคุณภาพชีวิต สุขภาพและความเป็นอยู่ที่ดีของผู้บริโภคทุกกลุ่ม

   2.3 พัฒนาคุณภาพชีวิตของผู้ด้อยโอกาส ลดความเหลื่อมล้ำ

3) **G** = Governance (**ธรรมาภิบาล**) หมายถึง การดำเนินธุรกิจอย่างโปร่งใส สามารถตรวจสอบได้ ต่อต้านการทุจริต มีการกำกับดูแลกิจการที่ดี และดูแลผลประโยชน์ของผู้มีส่วนได้ส่วนเสียกับบริษัทอย่างเป็นธรรม โดยบริษัทจำแนกกลุ่มผู้มีส่วนได้เสียไว้จำนวน 5 กลุ่ม และกำหนดแนวทางการบริหารจัดการผู้มีส่วนได้เสียตามความคาดหวังในช่องทางการมีส่วนร่วมต่าง ๆ กัน ตามความเหมาะสมและเป็นประโยชน์ต่อกลุ่มผู้มีส่วนได้เสียมากที่สุด

ในปี 2567 บริษัทอยู่ระหว่างการศึกษาและพัฒนากลยุทธ์และเป้าหมายเพื่อความยั่งยืน ตลอดจนกำหนดแผนงานเพื่อบรรลุกลยุทธ์และเป้าหมายดังกล่าว บริษัทคาดว่าจะเข้าร่วมตอบแบบประเมินความยั่งยืนในปี 2568 เพื่อเป็นข้อมูลสำหรับการคัดเลือกหุ้นยั่งยืน SET ESG Ratings

ประเด็นด้านความยั่งยืน

บริษัทได้ทำการวิเคราะห์และประเมินประเด็นด้านความยั่งยืนที่มีนัยสำคัญ (Material Topics) ของปี 2567 เพื่อใช้เป็นแนวทางในการวางแผนด้านการพัฒนาอย่างยั่งยืนต่อไป กระบวนการประเมินประเด็นสำคัญดังกล่าวทำให้ทราบถึงประเด็นที่มีความสำคัญต่อทั้งบริษัทและผู้มีส่วนได้ส่วนเสีย จึงสามารถนำไปสู่การบริหารจัดการประเด็นเพื่อสร้างผลกระทบเชิงบวกและบรรเทาผลกระทบเชิงลบได้อย่างมีประสิทธิภาพ โดยกระบวนการได้มาซึ่งประเด็นดังกล่าวประกอบด้วย 2 ส่วนหลัก คือ การระบุประเด็นสำคัญและการประเมินประเด็นสำคัญ ซึ่งการระบุประเด็นสำคัญจะพิจารณาจากโอกาสและความเสี่ยงที่เกิดจากกิจกรรมกระบวนการดำเนินงานของบริษัทในทุกส่วนของห่วงโซ่คุณค่า การมีส่วนร่วมกับผู้มีส่วนได้ส่วนเสีย การเทียบเคียงกับประเด็นสำคัญในกลุ่มอุตสาหกรรมที่ใกล้เคียง รวมทั้งประเด็นที่มีความสำคัญและเร่งด่วนในระดับสากลอันมีความเกี่ยวข้องกับการดำเนินธุรกิจของบริษัท เมื่อระบุประเด็นได้แล้วจึงทำการประเมินความสำคัญของประเด็นดังกล่าวต่อทั้งบริษัทและผู้มีส่วนได้ส่วนเสีย และสรุปประเด็นที่มีความสำคัญสูงสุดออกมา ดังแสดงใน Materiality Assessment

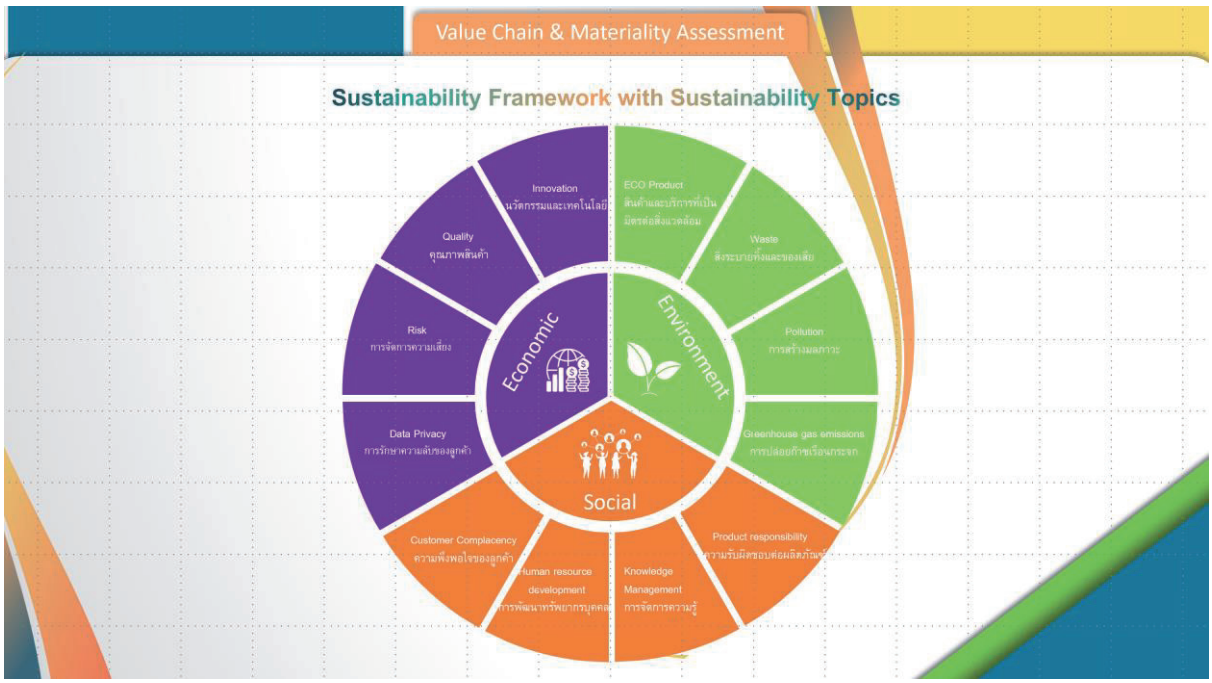
Value Chain & Materiality Assessment
Sustainability Framework with Sustainability Topics
Economic
Environment
Social
Innovation
นวัตกรรมและเทคโนโลยี
Quality
คุณภาพสินค้า
Risk
การจัดการความเสี่ยง
Data Privacy
การรักษาความลับของลูกค้า
Customer Complacency
ความพึงพอใจของลูกค้า
Human resource development
การพัฒนาทรัพยากรบุคคล
Knowledge Management
การจัดการความรู้
Product responsibility
ความรับผิดชอบต่อผลิตภัณฑ์
Greenhouse gas emissions
การปล่อยก๊าซเรือนกระจก
Pollution
การสร้างมลภาวะ
Waste
สิ่งระบายทิ้งและของเสีย
ECO Product
สินค้าและบริการที่เป็นมิตรต่อสิ่งแวดล้อม

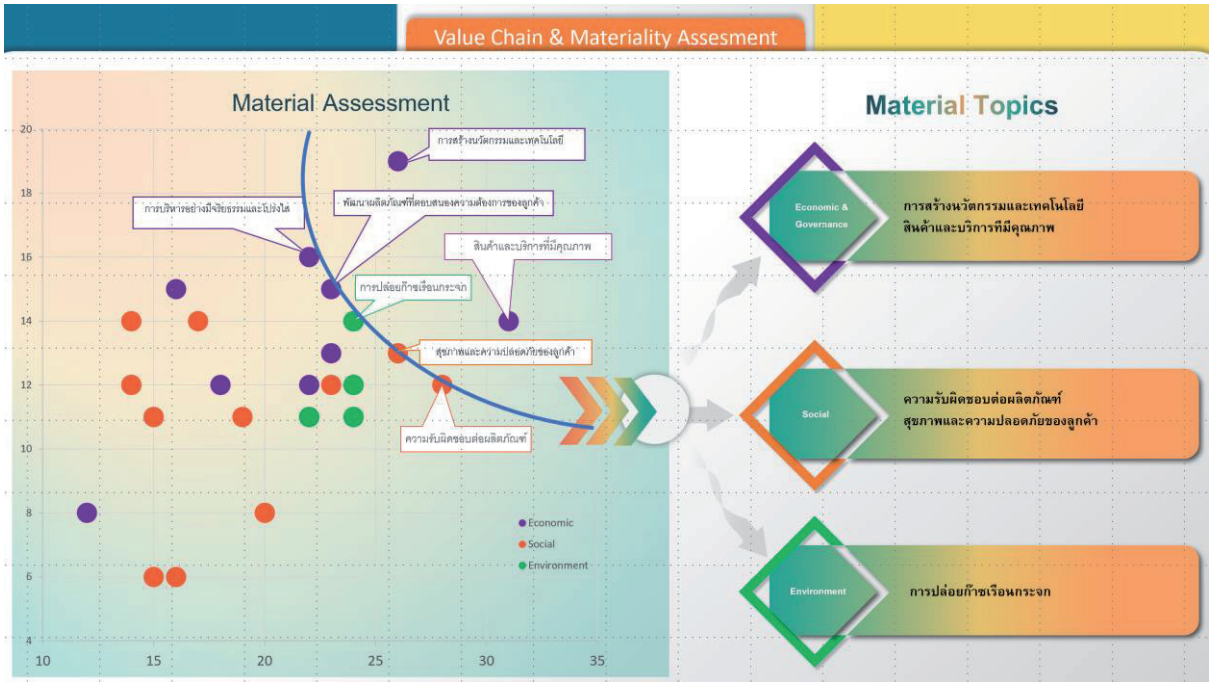
Value Chain & Materiality Assesment
Material Assessment
การสร้างนวัตกรรมและเทคโนโลยี
การบริหารอย่างมีจริยธรรมและโปร่งใส
พัฒนาผลิตภัณฑ์ที่ตอบสนองความต้องการของลูกค้า
สินค้าและบริการที่มีคุณภาพ
การปล่อยก๊าซเรือนกระจก
สุขภาพและความปลอดภัยของลูกค้า
ความรับผิดชอบต่อผลิตภัณฑ์
Economic
Social
Environment
Material Topics
Economic & Governance
การสร้างนวัตกรรมและเทคโนโลยี
สินค้าและบริการที่มีคุณภาพ
Social
ความรับผิดชอบต่อผลิตภัณฑ์
สุขภาพและความปลอดภัยของลูกค้า
Environment
การปล่อยก๊าซเรือนกระจก

การบริหารจัดการประเด็นที่มีสาระสำคัญ (Material Topics)

จากกระบวนการประเมินประเด็นที่มีสาระสำคัญ (Materiality Assessment) ทำให้บริษัทสามารถระบุประเด็นที่มีสาระสำคัญสูงสุด (Material Topics) ได้ 5 ประเด็น ได้แก่

1. การสร้างนวัตกรรมและเทคโนโลยี
2. การผลิตสินค้าและบริการที่มีคุณภาพ
3. การรับผิดชอบต่อผลิตภัณฑ์
4. สุขภาพและความปลอดภัยของลูกค้า
5. การปล่อยก๊าซเรือนกระจก

ซึ่งเป็นประเด็นที่มีความสำคัญสูงต่อทั้งบริษัทและผู้มีส่วนได้ส่วนเสีย ณ ปัจจุบัน แผนการจัดการประเด็นดังกล่าวของบริษัทจะดำเนินการควบคู่ไปกับพันธกิจและแผนการขับเคลื่อนกลยุทธ์ทางธุรกิจ

โครงสร้างการจัดการด้านความยั่งยืน

ในการดำเนินงานด้านการจัดการความยั่งยืน บริษัทได้จัดตั้งคณะทำงานด้านความยั่งยืนโดยมีหน้าที่หลักในการขับเคลื่อนการพัฒนาความยั่งยืน เพื่อให้มั่นใจว่าบริษัทได้มีการดำเนินงานด้านความยั่งยืนอย่างมีประสิทธิภาพ และมีความคืบหน้าตามแผนงานและเป้าหมายด้านความยั่งยืนขององค์กร บริษัทได้มีการจัดการด้านความยั่งยืนอย่างมีประสิทธิภาพและสามารถบรรลุเป้าหมายด้านความยั่งยืนได้อย่างเหมาะสม ทั้งนี้ คณะทำงานด้านความยั่งยืนประกอบด้วย ประธานเจ้าหน้าที่บริหาร ผู้บริหารระดับสูงและพนักงานระดับบริหารทุกฝ่าย โดยประธานเจ้าหน้าที่บริหารซึ่งเป็นกรรมการบริษัทดำรงตำแหน่งเป็นประธานในคณะทำงานนี้ โดยคณะตัวแทนผู้ปฏิบัติงานตามนโยบายการพัฒนาขององค์กรอย่างยั่งยืนตามหลักการ ESG จะทำการสื่อสารนโยบายไปยังพนักงานทุกคนตามสายงานทราบและปฏิบัติต่อไป

การจัดการผลกระทบต่อผู้มีส่วนได้เสียในห่วงโซ่คุณค่าของธุรกิจ

ห่วงโซ่คุณค่าของธุรกิจ (Value Chain)

การบริหารจัดการห่วงโซ่คุณค่ามีความสัมพันธ์โดยตรงกับการดำเนินธุรกิจในหลายด้าน โดยเน้นการสร้างมูลค่าให้กับผลิตภัณฑ์และบริการ บริษัทให้ความสำคัญกับการใช้วัตถุดิบภายในประเทศและการพัฒนาวัตถุดิบร่วมกับชุมชนท้องถิ่น เพื่อสร้างคุณค่าให้กับผลิตภัณฑ์และเสริมสร้างความยั่งยืนทางเศรษฐกิจในชุมชน พร้อมทั้งรักษาคุณภาพและความน่าเชื่อถือให้กับผู้บริโภค ในขณะเดียวกันก็ให้ความสำคัญกับความรับผิดชอบต่อสังคม สิ่งแวดล้อม และการกำกับดูแลกิจการ (ESG) เพื่อให้เกิดความยั่งยืนในธุรกิจ โดยมีรายละเอียดดังนี้

การวิจัยและพัฒนาผลิตภัณฑ์นวัตกรรม	โดยเฉพาะในกลุ่มผลิตภัณฑ์ยาและอาหารเสริม เพื่อรองรับความต้องการของตลาดที่เติบโตขึ้น บริษัทมีการดำเนินการด้านการพัฒนาพืชเศรษฐกิจภายในประเทศ เช่น สมุนไพรและพืชที่ใช้เป็นวัตถุดิบในยาและผลิตภัณฑ์เสริมอาหาร โดยการวิจัยและพัฒนาร่วมกับชุมชนและเกษตรกรท้องถิ่น เพื่อให้สามารถแข่งขันในตลาดทั้งในและต่างประเทศได้
การพัฒนาความสัมพันธ์กับคู่ค้า	ทำงานร่วมกันในการพัฒนาวัตถุดิบและกระบวนการผลิต เพื่อให้มั่นใจว่าผลิตภัณฑ์ที่ส่งถึงผู้บริโภคมีคุณภาพและปลอดภัย
การลงทุนและพัฒนาการผลิต	ลงทุนในเครื่องจักรและเทคโนโลยีที่ทันสมัย เพื่อลดการใช้ทรัพยากรและเพิ่มประสิทธิภาพในการผลิต นอกจากนี้ยังพัฒนาความสามารถของบุคลากรอย่างต่อเนื่อง เพื่อสนับสนุนการดำเนินธุรกิจที่เติบโต
การสร้างความพึงพอใจให้กับลูกค้า	ให้ความสำคัญกับการตอบสนองความต้องการของผู้บริโภค โดยเน้นการส่งมอบผลิตภัณฑ์ที่มีคุณภาพสูง และการให้ข้อมูลงานวิจัยที่เป็นประโยชน์ เพื่อสร้างความพึงพอใจและความไว้วางใจในแบรนด์
การยึดถือหลักการ ESG ในการดำเนินธุรกิจ	โดยเน้นการลดผลกระทบต่อสิ่งแวดล้อมผ่านการจัดการทรัพยากรและพลังงานอย่างมีประสิทธิภาพ การสร้างสภาพแวดล้อมที่ปลอดภัยและเป็นธรรมต่อพนักงาน รวมถึงการปฏิบัติตามหลักการกำกับดูแลกิจการที่ดี การดำเนินงานเหล่านี้ไม่เพียงแต่ช่วยลดความเสี่ยงในการดำเนินธุรกิจ แต่ยังเพิ่มความยั่งยืนให้กับบริษัทในระยะยาว
การพัฒนาความสามารถของพนักงานอย่างต่อเนื่อง	ผ่านการฝึกอบรมและพัฒนาทักษะในหลากหลายด้าน ทั้งในด้านเทคนิค เทคโนโลยี และการบริหารจัดการ เพื่อตอบสนองต่อการเปลี่ยนแปลงของเทคโนโลยีและความต้องการในตลาด บริษัทสนับสนุนให้พนักงานพัฒนาความสามารถส่วนบุคคลและความเชี่ยวชาญในหน้าที่การงาน เพื่อให้บุคลากรเป็นกำลังสำคัญในการขับเคลื่อนองค์กรให้เติบโตอย่างยั่งยืน

ความร่วมมือเชิงกลยุทธ์ตั้งแต่ต้นน้ำจนถึงปลายน้ำ

การวิเคราะห์ผู้มีส่วนได้เสียในห่วงโซ่คุณค่าของธุรกิจ

บริษัทเชื่อว่าการมีส่วนร่วมของผู้มีส่วนได้ส่วนเสียคือรากฐานของการสร้างองค์กรที่ยั่งยืน บริษัทจึงใช้ข้อมูลสำหรับการประเมินประเด็นสำคัญที่เกี่ยวกับผู้มีส่วนได้ส่วนเสียของบริษัท ช่วยให้บริษัทสามารถปฏิบัติงานด้วยวิธีที่เหมาะสม บริษัทจัดให้มีการระดมความคิดกับกลุ่มตัวแทนสายงานที่เกี่ยวข้องเพื่อระบุและจัดลำดับความสำคัญให้กับผู้มีส่วนได้ส่วนเสียทั้งหมดอย่างเป็นธรรม

ตารางสรุปการมีส่วนร่วมของผู้มีส่วนได้ส่วนเสีย

ผู้มีส่วนได้ส่วนเสีย	ความคาดหวัง	วิธีปฏิบัติ	ช่องทางการสื่อสารและการมีส่วนร่วม
ผู้บริโภค	• ได้รับสินค้าที่มีคุณภาพปลอดภัยและเห็นผล • ราคาเหมาะสม หาซื้อได้สะดวก	• จัดหาผลิตภัณฑ์และบริการที่มีคุณภาพ รวมถึงการปรับปรุงมาตรฐานอย่างสม่ำเสมอ • ให้ข้อมูลที่ถูกต้องและเป็นจริงเกี่ยวกับผลิตภัณฑ์ตามหลักการทางวิทยาศาสตร์ ตามข้อกำหนดทางกฎหมาย และหลีกเลี่ยงการให้ข้อมูลอันเป็นเท็จ	• เว็บไซต์ของบริษัท • 56-1 One Report (บนเว็บไซต์) • ช่องทางการร้องเรียน
ผู้จัดจำหน่าย/คู่ค้าทางธุรกิจ	• การค้าที่เป็นธรรม • การเติบโตร่วมกัน • การรักษาความลับทางการค้า ทรัพย์สินทางปัญญา และลิขสิทธิ์ • การชำระหนี้ตามกำหนดเวลา	• ไม่เปิดเผยข้อมูลที่เป็นความลับของลูกค้าโดยไม่ได้รับความยินยอมหรือการอนุญาตทางกฎหมาย • คำนึงถึงความเสมอภาค และผลประโยชน์ร่วมกันกับพันธมิตรทางธุรกิจ • คัดเลือกพันธมิตรทางธุรกิจอย่างเป็นธรรม • ปฏิบัติตามสัญญาและเงื่อนไขของคู่ค้าทางธุรกิจ	• เว็บไซต์ของบริษัท • 56-1 One Report (บนเว็บไซต์) • การประชุม การเข้าตรวจสอบและเยี่ยมชมโรงงาน • โทรศัพท์และอีเมล • ช่องทางการร้องเรียน
พนักงาน	• ค่าตอบแทนที่เป็นธรรม • ความปลอดภัยในชีวิตและทรัพย์สิน • การพัฒนาความรู้ และความก้าวหน้าในอาชีพ • สมดุลชีวิตและการทำงาน	• ส่งเสริมการพัฒนาทักษะของพนักงาน • ส่งเสริมสภาพแวดล้อมการทำงานที่มีความปลอดภัย • ส่งเสริมการทำงานเป็นทีม • เคารพสิทธิส่วนบุคคล	• เว็บไซต์ของบริษัท • 56-1 One Report (บนเว็บไซต์) • การประชุมภายใน และการอบรมพนักงานประจำปี • การประเมินผลงานประจำปี • ช่องทางการร้องเรียน • กล่องรับความคิดเห็น
ผู้ถือหุ้น	• การเติบโตของธุรกิจอย่างมีประสิทธิภาพและมั่นคง • ผลตอบแทนจากการลงทุน • การกำกับดูแลกิจการที่ดี	• ปรับปรุงประสิทธิภาพทางธุรกิจ • ปฏิบัติต่อผู้ถือหุ้นอย่างเท่าเทียม • เปิดเผยข้อมูลอย่างโปร่งใสและเชื่อถือได้ • ยึดมั่นในการกำกับดูกิจการ	• เว็บไซต์ของบริษัท • 56-1 One Report (บนเว็บไซต์) • การประชุมผู้ถือหุ้น • รายงานทางการเงินรายไตรมาส • นักลงทุนสัมพันธ์ • โทรศัพท์และอีเมล

ผู้มีส่วนได้ส่วนเสีย	ความคาดหวัง	วิธีปฏิบัติ	ช่องทางการสื่อสารและการมีส่วนร่วม
ชุมชน	• การดำเนินธุรกิจอย่างมีความรับผิดชอบ • การพัฒนาเศรษฐกิจในชุมชนและการมีส่วนร่วมอย่างยั่งยืน • การปฏิบัติตามกฎหมายและข้อบังคับ	• จัดกิจกรรมและสนับสนุนโครงการเพื่อพัฒนาชุมชนและสังคมอย่างสม่ำเสมอ • การปฏิบัติตามกฎหมายและข้อบังคับที่เกี่ยวกับการดำเนินธุรกิจและกฎหมายด้านสิ่งแวดล้อม • สนับสนุนกิจกรรมที่เกี่ยวข้องกับการอนุรักษ์พลังงานและสิ่งแวดล้อม	• เว็บไซต์ของบริษัท • 56-1 One Report (บนเว็บไซต์) • โทรศัพท์และอีเมล • ช่องทางการร้องเรียน

นอกเหนือจากช่องทางการสื่อสารและการมีส่วนร่วมที่กล่าวถึงสำหรับผู้มีส่วนได้ส่วนเสียทุกกลุ่มแล้ว บริษัทได้จัดให้ผู้มีส่วนได้เสียสามารถสอบถามรายละเอียด แจ้งข้อร้องเรียน หรือเบาะแสการกระทำผิดทางกฎหมาย ความไม่ถูกต้องของรายงานทางการเงิน ระบบการควบคุมภายในที่บกพร่อง หรือการผิดจรรยาบรรณธุรกิจ ผ่านกรรมการอิสระ หรือกรรมการตรวจสอบของบริษัทได้ โดยข้อมูลการร้องเรียนและเบาะแสที่แจ้งมายังบริษัทจะถูกเก็บไว้เป็นความลับ ซึ่งกรรมการอิสระ กรรมการตรวจสอบ หรือประธานเจ้าหน้าที่บริหารจะสั่งการให้ผู้ที่ได้รับมอบหมายตรวจสอบข้อมูลและหาแนวทางแก้ไข (หากมี) และรายงานต่อประธานเจ้าหน้าที่บริหาร และ/หรือ คณะกรรมการต่อไป โดยบริษัทจัดให้มีช่องทางรับข้อร้องเรียน และ/หรือแสดงความคิดเห็น และเพิ่มช่องทางในการอีเมล์ถึงผู้บริหารระดับสูงโดยตรงที่ช่องทางในการแจ้งเบาะแส และข้อร้องเรียน บริษัทกำหนดช่องทางในการรับแจ้งเบาะแส และข้อร้องเรียน ดังนี้

1. ทางอีเมล

ประธานกรรมการตรวจสอบ : jspac@jsppharma.com

เลขานุการบริษัท : jspcs@jsppharma.com

2. ทางเว็บไซต์ของบริษัท

www.jsppharma.com

3. ทางไปรษณีย์ ส่งโดยตรงถึงประธานกรรมการบริษัท หรือ ประธานกรรมการตรวจสอบ

บริษัท โรงงานเภสัชอุตสาหกรรม เจเอสพี (ประเทศไทย) จำกัด (มหาชน)

เลขที่ 255,257 ซอยสาธุประดิษฐ์ 58 แขวงบางโพงพาง เขตยานนาวา กรุงเทพฯ 10120

ในปี 2567 บริษัทไม่มีข้อร้องเรียนหรือได้รับเบาะแสจากผู้มีส่วนได้เสีย ทั้งนี้ บริษัทมีมาตรการป้องกันการร้องเรียนและแจ้งเบาะแสโดยจัดให้มีการสื่อสารแก่พนักงาน ผู้บริหาร และกรรมการ ให้ตระหนักถึงความสำคัญของการกำกับดูแลกิจการที่ดี และแนวทางการปฏิบัติงานเพื่อป้องกันการทุจริตคอร์รัปชัน

ผลการดำเนินงานด้านสิ่งแวดล้อม

เป้าหมายการจัดการสิ่งแวดล้อม

บริษัทมีการกำหนดนโยบายสิ่งแวดล้อมเพื่อสร้างผลกระทบเชิงบวกต่อผู้มีส่วนได้เสีย โดยมีสาระสำคัญ ดังนี้

(ก) การปฏิบัติตามกฎหมาย ข้อบังคับ ข้อกำหนดอย่างเคร่งครัดเพื่อควบคุมผลกระทบสิ่งแวดล้อม
(ข) กำหนดวัตถุประสงค์และเป้าหมายด้านสิ่งแวดล้อมเพื่อลดผลกระทบทางลบและเพิ่มผลกระทบทางบวกกับสิ่งแวดล้อม
(ค) การสร้างจิตสำนึก การให้ความรู้แก่พนักงานและผู้ที่ปฏิบัติงานภายใต้การควบคุมของบริษัทให้ตระหนักถึงความสำคัญของสิ่งแวดล้อม
(ง) การบริหารจัดการพลังงาน สาธารณูปโภค และของเสีย เพื่อให้เกิดประโยชน์สูงสุด
(จ) การทบทวนและพัฒนากระบวนการปฏิบัติงานเพื่อสร้างสภาพแวดล้อมในการทำงานที่เหมาะสมและปลอดภัย
(ฉ) การสร้างความสัมพันธ์อันดีต่อสังคม ทั้งภาครัฐ เอกชน และหน่วยงานอื่นที่เกี่ยวข้องในกิจกรรมเพื่อการอนุรักษ์ทรัพยากรธรรมชาติและสิ่งแวดล้อม

บริษัทมีการกำหนดเป้าหมายสิ่งแวดล้อมสำหรับปี 2567 ดังนี้

ตัวชี้วัด	เกณฑ์ชี้วัด	ผลการดำเนินงาน
สนับสนุนให้มีการใช้พลังงานทางเลือก / พลังงานสะอาดในบริษัท	โครงการติดตั้งแผงโซลาร์เซลล์ที่โรงงานลำพูนมีความคืบหน้าร้อยละ 80	ติดตั้งแผงโซลาร์เซลล์ที่โรงงานลำพูนแล้วเสร็จร้อยละ 100
รักษาคุณภาพน้ำทิ้งจากระบบบำบัดน้ำเสียได้ตามเกณฑ์กฎหมายกำหนด	ปฏิบัติตามเกณฑ์กฎหมายกำหนด ร้อยละ 100	คุณภาพน้ำทิ้งผ่านเกณฑ์ตามที่กฎหมายกำหนด
ลดของเสียจากการผลิต	ลดจำนวนการใช้ถุงพลาสติกที่เป็นการใช้แบบ single-use plastic โดยคำนวณการลดปริมาณคาร์บอนไดออกไซด์ไม่น้อยกว่าปีละ 2,000กิโลกรัมคาร์บอน	ได้มีการใช้ถังสแตนเลสแทนการใช้ถุงพลาสติกในการผลิต

การจัดการด้านพลังงาน

ในปี 2567 บริษัทได้ติดตั้งหลังคาโซลาเซลล์บนหลังคาอาคารโรงงานและคลังสินค้า ณ โรงงานลำพูน ซึ่งมีพื้นที่ที่เหมาะสมในการติดตั้งอุปกรณ์มากถึง 4,814 ตารางเมตร สามารถผลิตกระแสไฟฟ้าได้ 899,000 หน่วยต่อปี เพื่อลดปัญหาภาวะโลกร้อนซึ่งมาจากปริมาณก๊าซเรือนกระจกที่เพิ่มขึ้น และส่วนหนึ่งมาจากการผลิตพลังงานไฟฟ้าในปัจจุบัน โดยสามารถคำนวณการลดการปล่อยก๊าซคาร์บอนไดออกไซด์ ดังนี้

(Activity Data x Emission Factor = 1,022,000 kWh x 0.6933 $kgCO_2e/kWh$ = 708,552.6 $kgCO_2e$)

ดังนั้น หลังคาโซลาเซลล์ดังกล่าวช่วยลดการปล่อยก๊าซเรือนกระจกได้มากถึงปีละ 708,552.6 กิโลกรัมคาร์บอนไดออกไซด์ หรือเทียบเท่ากับการปลูกต้นไม้มากถึง 88,569 ต้น ขณะเดียวกันรูปแบบของการติดตั้งเป็นส่วนเพิ่มเติมบนหลังคา เมื่อติดตั้งโครงโซลาร์รูฟท็อปเข้าไปทำให้เกิดพื้นที่ร่มข้างใต้แผงเพิ่มเติม พร้อมกับช่วยลดความร้อนที่เข้าสู่อาคารไปในตัว ซึ่งจะเข้าไปช่วยในเรื่องของการควบคุมเครื่องปรับอากาศที่จะใช้พลังงานน้อยลงด้วย

การจัดการด้านน้ำ

บริษัทตระหนักดีถึงความเสี่ยงที่เพิ่มขึ้นจากการขาดแคลนน้ำ โดยการลดการใช้น้ำต่อหน่วยการผลิต และบริษัทกำหนดแผนบริหารจัดการน้ำเสียด้วยการใช้เทคโนโลยีระบบบำบัดน้ำเสีย โดยกระบวนการบำบัดน้ำเสียทางชีวภาพแบบใช้ออกซิเจน (Activated Sludge Process: AS) พร้อมทั้งดำเนินการควบคุมดูแลระบบบำบัดน้ำเสียให้มีประสิทธิภาพ โดยคุณภาพน้ำเสียที่ปล่อยออกต้องเป็นไปตามเกณฑ์มาตรฐานที่กฎหมายกำหนด รวมทั้งมีการติดตามและวัดผลคุณภาพน้ำทิ้งอย่างต่อเนื่องก่อนปล่อยออกสู่ภายนอก

การจัดการด้านของเสีย

1. มีการคัดแยกขยะตามประเภทขยะที่เกิดขึ้นจากกิจกรรมภายในสำนักงาน และจัดวางถังขยะตามพื้นที่ทำงานอย่างเหมาะสม
2. มีการติดป้ายบ่งชี้ประเภทขยะที่ถูกต้องชัดเจนทุกถัง
3. มีการจัดการคัดแยกขยะที่สามารถนำไปรีไซเคิลได้
4. ส่งเสริมการใช้กระดาษสองหน้า แทนการใช้กระดาษหน้าเดียวเพื่อลดปริมาณขยะ

การจัดการด้านการปล่อยคาร์บอน

บริษัทตระหนักถึงความสำคัญของประเด็นการเปลี่ยนแปลงสภาพภูมิอากาศโดยได้ดำเนินการเก็บข้อมูลการปลดปล่อยก๊าซเรือนกระจกหรือคาร์บอนฟุตพริ้นท์ขององค์กร (Carbon Footprint for Organization: CFO) โดยในปี 2567 บริษัทได้มีการนำเทคโนโลยีพลังงานแสงอาทิตย์ (Solar Energy) มาทดแทนการใช้พลังงานไฟฟ้าจากพลังงานฟอซซิล

ผลการดำเนินงานด้านสังคมต่อพนักงาน

บริษัทเชื่อมั่นว่าการปฏิบัติต่อพนักงานที่เหมาะสมจะทำให้พนักงานมีความสุข สามารถปฏิบัติงานได้อย่างเต็มประสิทธิภาพ ซึ่งบริษัทได้ปฏิบัติได้ต่อพนักงานอย่างอย่างเสมอภาคและเป็นธรรมตามหลัก ESG ประกอบด้วย

1. การจ้างงาน

บริษัทได้กำหนดระเบียบข้อบังคับการทำงานตามพระราชบัญญัติคุ้มครองแรงงาน โดยไม่จำกัดเพศ เชื้อชาติ ศาสนา และ วัฒนธรรม โดยพนักงานของบริษัทในปัจจุบันมีช่วงอายุ เพศ ระดับการศึกษา และประสบการณ์การทำงานที่หลากหลาย บริษัทได้จ้างผู้ด้อยโอกาสเข้าทำงานในปี 2567 จำนวน 3 คน ซึ่งไม่ครบตามกฎหมายกำหนด แต่บริษัทได้นำส่งเงินเข้ากองทุนส่งเสริมและพัฒนาคุณภาพชีวิตคนพิการครบถ้วนและตรงตามกำหนด

2. การจ่ายค่าตอบแทนและสวัสดิการพนักงาน

บริษัทมีนโยบายการจ่ายค่าตอบแทนและสวัสดิการพนักงานอย่างเป็นธรรมตามนโยบายการบริหารงานบุคคล รวมถึงสร้างความมั่นคงในสายอาชีพและมีโอกาสก้าวหน้าในสายอาชีพอย่างเป็นธรรม ตลอดจนจัดให้มีสวัสดิการต่าง ๆ สำหรับพนักงานทั้งในส่วนตามกฎหมายกำหนด เช่น วันลาหยุด กองทุนประกันสังคม เป็นต้น นอกจากนั้น บริษัทให้สวัสดิการนอกเหนือไปจากที่กฎหมายกำหนดด้วย เช่น กองทุนสำรองเลี้ยงชีพ ประกันชีวิตและสุขภาพ การตรวจสุขภาพประจำปี เงินช่วยเหลือในกรณีต่าง ๆ เป็นต้น

3. การพัฒนาบุคลากร

บริษัทส่งเสริมพัฒนาบุคลากรทุกระดับอย่างต่อเนื่องให้มีความรู้ความสามารถเพื่อความก้าวหน้าในหน้าที่การงาน โดยมีแนวทางในการพัฒนาที่หลากหลาย ได้แก่ การอบรมพนักงานใหม่ (Orientation/Induction Training) การสอนงานโดยหัวหน้างาน (Coaching) การเรียนรู้จากการปฏิบัติงานจริง (On the Job Training) การจัดอบรมสัมมนาโดยวิทยากรที่มีความรู้ความสามารถจากภายนอกองค์กร การฝึกอบรมจากผู้มีประสบการณ์ในองค์กร (Off the Job Training) บริษัทส่งเสริมให้บุคลากรได้ใช้ความรู้ และแสดงออกถึงความสามารถทักษะของตนในงานของบริษัทได้อย่างเต็มที่ ตลอดจนมีการจัดกลุ่มหลักสูตรฝึกอบรมตามวัตถุประสงค์ โดยคำนึงถึงความหลากหลายทั้งองค์ความรู้ การนำไปใช้เพื่อการปฏิบัติงาน และความสนใจของพนักงาน โดยในปี 2567 บริษัทมีการจัดฝึกอบรมพนักงานที่สำคัญ ดังนี้

- หลักเกณฑ์และวิธีการที่ดีในการผลิตยาและอาหารเสริม (GMP) และการกระจายยา (GDP)
- ความปลอดภัย อาชีวอนามัย และสภาพแวดล้อมในการทำงาน
- กระบวนการพัฒนาและกระบวนการผลิตยา ผลิตภัณฑ์สมุนไพร และผลิตภัณฑ์เสริมอาหาร
- ESG DNA (ESG101 & P01)
- ระบบบริหารแบบลีนที่มุ่งเน้นประสิทธิภาพการทำงาน
- ระบบการปรับปรุงงานด้วยวิธี Kaizen
- การใช้โปรแกรมสำนักงาน (MS Office, Google Workspace)
- Canva โปรแกรมสำเร็จรูปออนไลน์

4. ความปลอดภัยในการทำงาน

บริษัทให้ความสำคัญต่อการปฏิบัติตามกฎหมายแรงงานและสวัสดิการพนักงานอย่างเคร่งครัดตลอดจนจัดให้มีการดูแลให้เกิดสภาพแวดล้อม และบรรยากาศที่ดีในการทำงาน เพื่อสุขอนามัยและความปลอดภัยต่อชีวิตและทรัพย์สินของพนักงาน

5. การรวมกลุ่มเจรจาต่อรองสิทธิประโยชน์ของพนักงาน

บริษัทได้แต่งตั้งคณะกรรมการสวัสดิการ ประกอบด้วย ประธานคณะกรรมการสวัสดิการซึ่งเป็นผู้บริหาร กรรมการสวัสดิการ (ผู้แทนบริษัท) และกรรมการสวัสดิการ (ผู้แทนพนักงาน) โดยมีการประชุมทุกสามเดือนเพื่อร่วมหารือ เสนอความคิดเห็น และแนวทางในการจัดสวัสดิการให้กับพนักงาน

นอกจากนั้น บริษัทยังเคารพในสิทธิมนุษยชนในกระบวนการดำเนินธุรกิจ โดยจัดทำนโยบายการบริหารงานบุคคลและแนวการปฏิบัติด้านสิทธิมนุษยชนที่เกี่ยวกับการดำเนินธุรกิจ ซึ่งมีนโยบายและแผนงานเกี่ยวกับการดำเนินการด้านสิทธิมนุษยชนที่เกี่ยวกับกระบวนการดำเนินธุรกิจของบริษัท ดังนี้

ก. ไม่ใช้แรงงานเด็ก

ข. การปฏิบัติอย่างเท่าเทียมโดยไม่แบ่งแยกเพศ เชื้อชาติ ศาสนา วัฒนธรรม

ค. มีพนักงานที่เพียงพอและเหมาะสมต่อการปฏิบัติงานของบริษัท

ง. มีพนักงานที่มีคุณภาพที่จะสนับสนุนการเจริญเติบโตของบริษัท

จ. มีความเป็นธรรม โปร่งใส และให้โอกาสแก่พนักงานที่เท่าเทียมกัน

ทั้งนี้ ในปี 2567 บริษัท ไม่มีข้อร้องเรียน ในประเด็นสิทธิมนุษยชน

ผลการดำเนินงานด้านสังคมต่อลูกค้า

(ก) การร่วมพัฒนาผลิตภัณฑ์กับลูกค้า

บริษัทได้ทำงานร่วมกับลูกค้าในการพัฒนาผลิตภัณฑ์ใน 3 กลุ่ม ได้แก่ ผลิตภัณฑ์ยาแผนปัจจุบัน ผลิตภัณฑ์เสริมอาหาร และผลิตภัณฑ์สมุนไพร โดยแต่ละกลุ่มผลิตภัณฑ์ บริษัทจัดให้มีผู้เชี่ยวชาญตามสาขาวิชาชีพที่มีความสามารถในการพัฒนาผลิตภัณฑ์ให้มีคุณภาพและตรงตามความต้องการของลูกค้า ดังนี้

การพัฒนาผลิตภัณฑ์ที่ตอบสนองความต้องการของลูกค้า	บริษัททำการพัฒนาสูตรตำรับการผลิตให้มีรูปลักษณ์สี กลิ่น และรสชาติ ที่ลูกค้าพึงพอใจ รวมถึงมีต้นทุนการผลิตที่เหมาะสม และดำเนินการขึ้นทะเบียนตามข้อกำหนดของกฎหมายที่เกี่ยวข้อง
การควบคุมคุณภาพเพิ่มเติมสำหรับผลิตภัณฑ์ยาแผนปัจจุบัน	บริษัทได้เพิ่มกระบวนการวิเคราะห์เพื่อควบคุมมาตรฐานของผลิตภัณฑ์และทำการศึกษาความคงตัวของสูตร ซึ่งเป็นขั้นตอนสำคัญในการยื่นขึ้นทะเบียนผลิตภัณฑ์ให้เป็นไปข้อกำหนดของกฎหมายที่เกี่ยวข้อง

ผลการดำเนินงานในปี 2567

บริษัทมีผลการปฏิบัติงานเกี่ยวกับการพัฒนาผลิตภัณฑ์ร่วมกับลูกค้า ดังนี้

	จำนวนลูกค้า (ราย)	จำนวนทะเบียนที่พัฒนา (รายการ)	จำนวนทะเบียนที่ได้รับการขึ้นทะเบียน (รายการ)
ยาแผนปัจจุบัน	16	17	5
ผลิตภัณฑ์เสริมอาหาร	103	361	40
ผลิตภัณฑ์สมุนไพร	23	106	9

(ข) การบริหารความสัมพันธ์และความพึงพอใจกับลูกค้า

บริษัทมุ่งมั่นในการพัฒนาผลิตภัณฑ์และบริการให้ตอบโจทย์ความต้องการของลูกค้า เพื่อสร้างความพึงพอใจสูงสุด โดยได้มีการจัดเก็บและประมวลผลข้อมูลการสำรวจความพึงพอใจของลูกค้า เพื่อนำมาปรับปรุงคุณภาพสินค้าและการให้บริการอย่างต่อเนื่อง นอกจากนี้ยังมีหน่วยงานที่รับผิดชอบในการจัดการปัญหา ข้อร้องเรียน และข้อเสนอแนะจากลูกค้า เพื่อรักษาความพึงพอใจและสร้างความสัมพันธ์ที่ยั่งยืนกับลูกค้า โดยมีผลการสำรวจความพึงพอใจเปรียบเทียบดังต่อไปนี้

ปี 2566 เกิดขึ้นจริง	ปี 2567	
	เป้าหมาย	เกิดขึ้นจริง
ร้อยละ 91	ร้อยละ 80	ร้อยละ 89

4 การวิเคราะห์คำอธิบายของฝ่ายจัดการ

บทสรุปผู้บริหาร

ในระหว่างปี 2567 บริษัทได้ย้ายฐานการผลิตผลิตภัณฑ์เสริมอาหารทั้งหมดไปจังหวัดลำพูน ซึ่งสามารถรองรับการผลิตผลิตภัณฑ์เสริมอาหารได้หลากหลายรูปแบบ เช่น เม็ด ซอฟต์เจลาติน แคปซูล ผง เป็นต้น นอกจากนั้น บริษัทดำเนินการก่อสร้างอาคารคลังสินค้าสำเร็จรูปใหม่ที่โรงงานกรุงเทพฯ เพื่อรองรับการขยายตัวของธุรกิจ

บริษัท เกรซ วอเทอร์ เมด จำกัด ซึ่งเป็นบริษัทย่อยของบริษัท ได้ดำเนินการขยายสายการผลิตน้ำยาฟอกไตเสร็จสิ้น ส่งผลให้มีกำลังการผลิตเพิ่มขึ้น 2 เท่าจากกำลังการผลิตเดิม

บริษัท ซีดีไอพี (ประเทศไทย) จำกัด (มหาชน) ซึ่งเป็นบริษัทย่อยของบริษัท ได้ดำเนินการติดตั้งเครื่องจำหน่ายสินค้าอัตโนมัติจำนวน 200 เครื่อง เสร็จสิ้น

บริษัทดำเนินการประเมินมูลค่ายุติธรรมของสินทรัพย์และหนี้สินที่ได้รับมาจากการรวมธุรกิจเสร็จสิ้นในไตรมาสที่ 1 ปี 2567 ดังนั้น บริษัทจึงปรับปรุงย้อนหลังงบการเงินสำหรับปีสิ้นสุดวันที่ 31 ธันวาคม 2566 เพื่อรายงานฐานะการเงิน ผลการดำเนินงาน และกระแสเงินสดจากมูลค่ายุติธรรมที่เกิดขึ้นดังกล่าว

นอกจากนั้น บริษัทได้รับอนุมัติจากที่ประชุมวิสามัญผู้ถือหุ้น ครั้งที่ 1/2567 เมื่อวันที่ 14 พฤศจิกายน 2567 ให้ออกและจัดสรรใบสำคัญแสดงสิทธิที่จะซื้อหุ้นของบริษัท ครั้งที่ 2 (JSP-W2) ให้แก่ผู้ถือหุ้นเดิมตามสัดส่วนการถือหุ้น จำนวนไม่เกิน 237.3 ล้านหน่วย ในอัตรา 2 หุ้นสามัญเดิมต่อ 1 ใบสำคัญแสดงสิทธิ ที่ราคาใช้สิทธิหุ้นละ 4.0 บาท ทั้งนี้ ใบสำคัญแสดงสิทธิที่จะซื้อหุ้นของบริษัท ครั้งที่ 2 เริ่มซื้อขายวันแรกในตลาดหลักทรัพย์แห่งประเทศไทยเมื่อวันที่ 17 ธันวาคม 2567

ผลการดำเนินงานที่สำคัญปี 2566 และปี 2567 สรุปได้ดังตารางต่อไปนี้

งบการเงินรวม	ปี 2566	ปี 2567	%YoY
ข้อมูลทางการเงิน (พันบาท)			
รายได้จากการขายและให้บริการ	575,578	824,485	43.2%
กำไรขั้นต้น	143,522	304,994	112.5%
EBITDA	46,717	167,135	257.8%
กำไร (ขาดทุน) จากการดำเนินงาน	(1,064)	105,034	9,971.6%
กำไร (ขาดทุน) สุทธิ	**27,388**	**(33,172)**	**(221.1%)**
กำไร (ขาดทุน) สุทธิของผู้ถือหุ้นบริษัท	**(1,719)**	**4,525**	**363.2%**
อัตราส่วนทางการเงิน (ร้อยละ)			
อัตรากำไรขั้นต้น	24.9	37.0	12.1
อัตรา EBITDA	7.2	19.8	12.6
อัตรากำไร (ขาดทุน) จากการดำเนินงาน	(0.2)	12.4	12.6
อัตรากำไร (ขาดทุน) สุทธิ	**4.2**	**(3.9)**	**(8.1)**

ที่มา : งบการเงินปี 2567 (ตรวจสอบแล้ว) และข้อมูลจากฝ่ายบริหาร

บริษัทมีรายได้จากการขายและให้บริการในปี 2567 เพิ่มขึ้นจากปี 2566 ร้อยละ 43.2 มีสาเหตุหลักจากการขยายตัวของรายได้จากผลิตภัณฑ์เสริมอาหารจำนวน 146.9 ล้านบาท ซึ่งมาจากผลตอบรับที่ดีจากลูกค้าในการโฆษณาประชาสัมพันธ์ผลิตภัณฑ์เสริมอาหารประเภท Own Brand นอกจากนั้น รายได้จากน้ำยาและวัสดุสำหรับฟอกไตเพิ่มขึ้นจำนวน 75.4 ล้านบาท มาจากการขยายสายการผลิตเพิ่มเติม ซึ่งสามารถรองรับความต้องการจากลูกค้ารายใหม่ได้เพิ่มขึ้น ตลอดจนการรับรู้รายได้จากบริษัทย่อยที่มีการควบคุมเต็มงวดแล้วในปี 2567 สืบเนื่องจากการเติบโตของรายได้ส่งผลให้บริษัทมีการใช้กำลังการผลิตมากขึ้น อัตรากำไรขั้นต้นของบริษัทปี 2567 จึงเพิ่มขึ้นร้อยละ 12.1 เมื่อเทียบกับปี 2566 ถึงแม้ว่าบริษัทจะมีค่าใช้จ่ายในการขายและบริหารในปี 2567 เพิ่มขึ้นจากปี 2566 รวมร้อยละ 35.5 บริษัทสามารถสร้างกำไรจากการดำเนินงานได้สูงถึง 105.0 ล้านบาท ในปี 2567 อย่างไรก็ตาม บริษัทบันทึกผลขาดทุนจากการด้อยค่าของสินทรัพย์ที่ไม่ใช่สินทรัพย์ทางการเงินจำนวน 116.0 ล้านบาท ในปี 2567 ส่งผลให้มีขาดทุนสุทธิจำนวน 33.1 ล้านบาท

ฐานะการเงินของบริษัทยังมีความแข็งแกร่ง โดยมีอัตราส่วนหนี้สินต่อทุนที่ 0.50 เท่า ณ วันที่ 31 ธันวาคม 2567 และมีอัตราผลตอบแทนต่อส่วนของผู้ถือหุ้นสำหรับปี 2567 ร้อยละ 0.5

ผลการดำเนินงาน

โครงสร้างรายได้จากการขายและให้บริการ

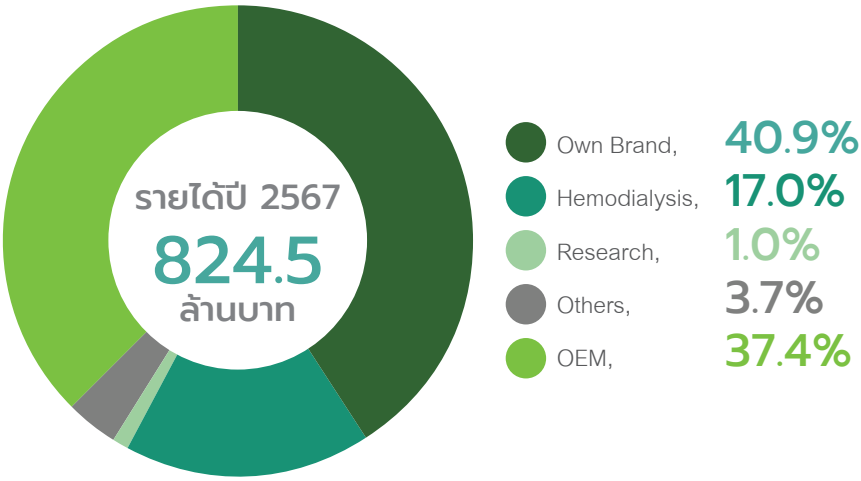

ผลิตภัณฑ์ภายใต้ตรายี่ห้อของลูกค้า (OEM)

- บริษัทมีผลิตภัณฑ์หลากหลายรูปแบบเพื่อตอบสนองต่อความต้องการของลูกค้า
- บริษัทยังคงมีรายได้ส่วนใหญ่มาจากการผลิตและจำหน่ายผลิตภัณฑ์แบบ OEM

ผลิตภัณฑ์ภายใต้ตรายี่ห้อของกลุ่มบริษัท (Own Brand)

- ตรายี่ห้อของบริษัทสำหรับผลิตภัณฑ์เสริมอาหาร ยาแผนปัจจุบัน และสมุนไพร ได้แก่ COX™, JSP™, สุภาพโอสถTM, EVITONTM ซึ่งครอบคลุมหลายช่องการจำหน่าย
- บริษัทมีแผนพัฒนาผลิตภัณฑ์และการตลาดที่จะขยายรายได้จากผลิตภัณฑ์กลุ่ม Own Brand ให้เพิ่มขึ้น

ผลิตภัณฑ์น้ำยาฟอกไต (Hemodialysis)

- บริษัทมีการผลิตและจำหน่ายน้ำยาฟอกไตเพื่อจำหน่ายในศูนย์ฟอกไตในประเทศ

การให้บริการรับจ้างวิจัยและพัฒนาผลิตภัณฑ์ และจัดฝึกอบรม (Research)

- บริษัทให้บริการวิจัยและพัฒนาผลิตภัณฑ์ ฝึกอบรมและสัมมนา และให้คำปรึกษาในการยื่นขอทุนวิจัย

ผลิตภัณฑ์อื่น ๆ (Others)

- บริษัทมีการจำหน่ายสินค้าแบบซื้อมาขายไป เช่น ชุดตรวจสารเสพติด เป็นต้น
- บริษัทให้บริการติดตั้งระบบน้ำบริสุทธิ์เพื่องานอุตสาหกรรม

รายได้จากการขายและให้บริการแบ่งตามประเภทสินค้า

งบการเงินรวม	ปี 2566		ปี 2567	
	พันบาท	ร้อยละ	พันบาท	ร้อยละ
OEM	288,493	50.1	308,388	37.4
Own Brand	192,735	33.5	337,199	40.9
Hemodialysis	64,665	11.2	140,026	17.0
Research	7,739	1.3	8,037	1.0
Others	21,946	3.9	30,835	3.7
รวม	**575,578**	**100.0**	**824,485**	**100.0**

ที่มา : งบการเงินปี 2567 (ตรวจสอบแล้ว) และข้อมูลจากฝ่ายบริหาร

บริษัทมีรายได้จากการขายและให้บริการปี 2567 รวม 824.5 ล้านบาท เพิ่มขึ้นจากปี 2566 ร้อยละ 43.2 มีสาเหตุหลักจากการขยายตัวของรายได้ในทุกประเภท โดยมีรายละเอียดเพิ่มเติม ดังนี้

สินค้า OEM

ในปี 2567 บริษัทมีรายได้จากสินค้า OEM จำนวน 308.4 ล้านบาท เพิ่มขึ้นจากปี 2566 จำนวน 19.9 ล้านบาท เนื่องจากบริษัทได้รับคำสั่งซื้อจากลูกค้าเพิ่มมากขึ้น โดยเฉพาะผลิตภัณฑ์สมุนไพรซึ่งเป็นผลมาจากการกลับมาของนักท่องเที่ยวจากประเทศจีนเพิ่มมากขึ้น นอกจากนั้นบริษัทมีรายได้ยาแผนปัจจุบันชนิดน้ำและฮอร์โมนเพิ่มขึ้นด้วยเช่นกัน

สินค้า Own Brand

ในปี 2566 และปี 2567 บริษัทมีรายได้จากสินค้า Own Brand จำนวน 192.7 ล้านบาท และ 337.2 ล้านบาท ตามลำดับ นอกจากบริษัทมีการขยายช่องทางการจำหน่ายในปี 2567 ไปยังกลุ่ม TV Home Shopping ที่หลากหลายแล้ว บริษัทมีการจ้างผู้มีชื่อเสียงเพื่อโฆษณาประชาสัมพันธ์ผลิตภัณฑ์เสริมอาหารประเภทน้ำมันงาดำและรำข้าว ตรา สุภาพโอสถTM ซึ่งได้รับผลตอบรับที่ดีจากผู้บริโภคในตลาด นอกจากนั้น บริษัทยังมุ่งพัฒนาผลิตภัณฑ์ใหม่ ๆ ภายใต้ตรายี่ห้อของบริษัท เพื่อรักษาฐานลูกค้าเดิมและขยายฐานลูกค้าใหม่

ผลิตภัณฑ์ Hemodialysis (น้ำยาและวัสดุฟอกไต)

ในปี 2567 บริษัท เกรซ วอเทอร์ เมด จำกัด ได้ดำเนินการขยายสถานที่ผลิตเสร็จสิ้นแล้ว จึงทำให้สามารถรองรับลูกค้ารายใหม่ซึ่งเป็นคลินิกฟอกไตภายในประเทศได้เพิ่มมากขึ้น ยิ่งไปกว่านั้นบริษัทรับรู้รายได้จากบริษัทย่อยดังกล่าวได้ตลอดปี 2567 ทำให้รายได้จากผลิตภัณฑ์น้ำยาฟอกไตสำหรับปี 2567 เพิ่มขึ้นจากปี 2566 ร้อยละ 116.5 และสัดส่วนรายได้จากผลิตภัณฑ์ดังกล่าวเพิ่มขึ้นเป็นร้อยละ 17.0 ของรายได้จากการขายและให้บริการรวมปี 2567

รายได้จากการขายและให้บริการแบ่งตามกลุ่มสินค้า

งบการเงินรวม	ปี 2566		ปี 2567	
	พันบาท	ร้อยละ	พันบาท	ร้อยละ
ผลิตภัณฑ์เสริมอาหาร	276,713	48.1	424,275	51.4
ยาแผนปัจจุบัน	185,296	32.2	183,544	22.3
ผลิตภัณฑ์สมุนไพร	12,038	2.1	25,591	3.1
ผลิตภัณฑ์น้ำยาและวัสดุฟอกไต	64,665	11.2	140,026	17.0
ผลิตภัณฑ์อื่น ๆ [1/]	36,866	6.4	51,049	6.2
รวม	**575,578**	**100.0**	**824,485**	**100.0**

ที่มา : งบการเงินปี 2567 (ตรวจสอบแล้ว) และข้อมูลจากฝ่ายบริหาร

หมายเหตุ : [1/] ผลิตภัณฑ์อื่น ๆ เช่น เครื่องสำอาง ชุดตรวจสารเสพติด รายได้จากการให้บริการ เป็นต้น

ผลิตภัณฑ์เสริมอาหาร

บริษัทมีรายได้จากผลิตภัณฑ์เสริมอาหารร้อยละ 48.1 และร้อยละ 51.4 ของรายได้จากการขายและให้บริการรวมปี 2566 และปี 2567 ตามลำดับ ในปี 2567 บริษัทมีการขยายช่องทางการจัดจำหน่ายเพิ่มมากขึ้น ตลอดจนการนำเสนอผลิตภัณฑ์เสริมอาหารหลากหลายรูปแบบเพื่อรองรับความต้องการของลูกค้า ไม่ว่าจะเป็นผลิตภัณฑ์เสริมอาหารตราสุภาพโอสถTM ประเภทน้ำมันงาดำและรำข้าว และ 4 Mix Oil ซึ่งรายได้ที่เพิ่มขึ้นนี้มาจากการใช้ผู้มีชื่อเสียงช่วยโฆษณาประชาสัมพันธ์ในกลุ่มเป้าหมายหลักของบริษัท ส่งผลให้การรับรู้ถึงสินค้าเพิ่มสูงขึ้น

กำไรขั้นต้น

บริษัทมีอัตรากำไรขั้นต้นร้อยละ 24.9 และร้อยละ 37.0 สำหรับปี 2566 และปี 2567 ตามลำดับ อัตรากำไรขั้นต้นปี 2567 เพิ่มสูงขึ้นมาจากการได้รับคำสั่งซื้อจากลูกค้าในผลิตภัณฑ์เสริมอาหารและยาแผนปัจจุบันมากขึ้น ทำให้บริษัทสามารถใช้กำลังการผลิตได้อย่างมีประสิทธิภาพ นอกจากนั้น บริษัทมีการปรับราคาสินค้าบางรายการเพิ่มเติมเพื่อให้สอดคล้องกับสภาพแวดล้อมในตลาดปัจจุบัน

ค่าใช้จ่ายในการขายและบริหาร

บริษัทมีอัตราส่วนค่าใช้จ่ายในการขายต่อรายได้รวมร้อยละ 8.5 และร้อยละ 11.4 สำหรับปี 2566 และปี 2567 ตามลำดับ อัตราส่วนนี้มีแนวโน้มเพิ่มขึ้นเนื่องค่าโฆษณาประชาสัมพันธ์และค่าใช้จ่ายพนักงานเพิ่มขึ้นรวม 42.2 ล้านบาท

บริษัทมีค่าใช้จ่ายในการบริหารสำหรับปี 2566 และปี 2567 จำนวน 112.6 ล้านบาท และ 125.3 ล้านบาท ตามลำดับ ค่าใช้จ่ายในการบริหารปรับตัวเพิ่มขึ้นเนื่องจากค่าใช้จ่ายพนักงานและค่าบริหารจัดการตู้จำหน่ายสินค้าอัตโนมัติจำนวน 13.6 ล้านบาท

กำไรจากการดำเนินงานและกำไรสุทธิ

บริษัทมีกำไรจากกการดำเนินงานในปี 2567 เพิ่มขึ้นจำนวน 106.0 ล้านบาท เมื่อเทียบกับปี 2566 เพราะบริษัทมีรายได้รวมสูงขึ้นจากการโฆษณาประชาสัมพันธ์ในวงกว้าง และกำไรขั้นต้นรวมเพิ่มสูงขึ้นจากการใช้กำลังการผลิตเพิ่มสูงขึ้นทำให้มีการประหยัดจากขนาด แต่บริษัทมีขาดทุนสุทธิรวม 33.2 ล้านบาท สำหรับปี 2567 เนื่องจากบริษัทรับรู้ผลขาดทุนจากการด้อยค่าของสินทรัพย์ที่ไม่ใช่สินทรัพย์ทางการเงินจำนวน 116.0 ล้านบาท ซึ่งคำนวณจากวิธีคิดลดกระแสเงินสด

ฐานะการเงิน

ฐานะการเงินของบริษัท ณ วันที่ 31 ธันวาคม 2566 และ 2567 สรุปได้ดังนี้

งบการเงินรวม หน่วย : พันบาท	ปี 2566	ปี 2567	%YoY
สินทรัพย์หมุนเวียนรวม	245,612	313,660	27.7%
สินทรัพย์ไม่หมุนเวียนรวม	1,091,788	1,012,990	(7.2%)
หนี้สินหมุนเวียนรวม	194,798	228,454	17.3%
หนี้สินไม่หมุนเวียนรวม	210,770	215,673	2.3%
ส่วนของผู้ถือหุ้นของบริษัท	869,611	857,999	(1.3%)
ส่วนของผู้ถือหุ้นที่ไม่มีอำนาจควบคุม	62,221	24,524	(60.6%)

สินทรัพย์หมุนเวียนรวม ณ วันที่ 31 ธันวาคม 2567 ส่วนใหญ่ประกอบด้วยลูกหนี้การค้าและสินค้าคงเหลือ คิดเป็นร้อยละ 76.2 ของสินทรัพย์หมุนเวียนรวม บริษัทมีเงินสดและรายการเทียบเท่าเงินสด ลูกหนี้การค้า และสินค้าคงเหลือปี 2567 เพิ่มขึ้นจากปี 2566 เพราะบริษัทมีกระแสเงินสดได้มาจากกิจกรรมดำเนินงาน การขยายช่องทางการจัดจำหน่ายผลิตภัณฑ์ Own Brand และการผลิตและจัดเก็บผลิตภัณฑ์ Own Brand เพิ่มขึ้นเพื่อรองรับความต้องการของลูกค้า

ณ วันที่ 31 ธันวาคม 2567 บริษัทมีที่ดิน อาคาร และอุปกรณ์ คิดเป็นร้อยละ 68.3 ของสินทรัพย์รวม โดยบริษัทมีที่ดิน อาคาร และอุปกรณ์ปี 2567 สูงกว่าปี 2566 รวม 40.1 ล้านบาท เพราะการก่อสร้างอาคารคลังสินค้าสำเร็จรูปเพิ่มเติม และการซื้อเครื่องจำหน่ายสินค้าอัตโนมัติ

บริษัทมีหนี้สินหมุนเวียนปี 2567 เพิ่มขึ้นจากปี 2566 จำนวน 33.7 ล้านบาท มีสาเหตุหลักจากบริษัทมีหนี้สินหมุนเวียนในการดำเนินงานเพิ่มขึ้น 39.5 ล้านบาท ซึ่งส่วนใหญ่มาจากเจ้าหนี้หมุนเวียนอื่นและภาษีเงินได้นิติบุคคลค้างจ่าย ส่วนหนี้สินหมุนเวียนที่มีภาระดอกเบี้ยลดลงรวม 5.8 ล้านบาท

ในปี 2566 บริษัทมีการเปลี่ยนแปลงในส่วนของผู้ถือหุ้นจากการได้รับเงินเพิ่มทุนจากการใช้สิทธิ JSP-W1 ครั้งสุดท้ายจำนวน 0.1 ล้านบาท ขาดทุนเบ็ดเสร็จรวม 34.4 ล้านบาท และจ่ายเงินปันผลระหว่างกาลให้แก่ผู้ถือหุ้นของบริษัทรวม 15.0 ล้านบาท

กระแสเงินสด

กระแสเงินของบริษัทสำหรับปี 2566 และปี 2567 แสดงได้ดังนี้

งบการเงินรวม หน่วย : พันบาท	ปี 2566	ปี 2567
เงินสดต้นปี	100,196	20,654
กิจกรรมดำเนินงาน	40,379	132,115
กิจกรรมลงทุน	(202,523)	(56,638)
กิจกรรมจัดหาเงิน	82,602	(66,641)
เงินสดปลายปี	**20,654**	**29,490**

ที่มา : งบการเงินปี 2567 (ตรวจสอบแล้ว) และข้อมูลจากฝ่ายบริหาร

บริษัทมีกระแสเงินสดจากกิจกรรมดำเนินงานปี 2567 เพิ่มขึ้นจากปี 2566 จำนวน 91.7 ล้านบาท ซึ่งมาจากกำไรจากการดำเนินงานที่เพิ่มสูงขึ้น และการเพิ่มขึ้นของเจ้าหนี้หมุนเวียนอื่น กระแสเงินสดใช้ไปจากกิจกรรมลงทุนในปี 2567 มีจำนวน 56.6 ล้านบาท ส่วนใหญ่มาจากการซื้อที่ดิน อาคาร และอุปกรณ์เป็นเงินสดจำนวน 56.4 ล้านบาท และบริษัทมีกระแสเงินสดใช้ไปในจากกิจกรรมจัดหาเงินจำนวน 66.6 ล้านบาท มาจากเงินสดจ่ายเงินกู้ยืมและสัญญาเช่ารวม 62.3 ล้านบาท

อัตราส่วนทางการเงินที่สำคัญ

งบการเงินรวม	ปี 2566	ปี 2567
อัตราส่วนทุนหมุนเวียน (เท่า)	1.26	1.37
วงจรเงินสด (วัน)	105.2	100.0
อัตรากำไรขั้นต้น (ร้อยละ)	24.9	37.0
อัตรา EBITDA (ร้อยละ)	7.2	19.8
อัตรากำไร (ขาดทุน) สุทธิ (ร้อยละ)	4.2	(3.9)
กำไร (ขาดทุน) ต่อหุ้น (บาทต่อหุ้น)	(0.004)	0.01
อัตราผลตอบแทนของสินทรัพย์ (ร้อยละ)[1/]	2.0	(2.5)
อัตราผลตอบแทนต่อส่วนของผู้ถือหุ้น (ร้อยละ)[2/]	(0.2)	0.5
อัตราส่วนหนี้สินต่อทุน (เท่า)	0.44	0.50

ที่มา : งบการเงินปี 2567 (ตรวจสอบแล้ว) และข้อมูลจากฝ่ายบริหาร

หมายเหตุ:

[1/]อัตราผลตอบแทนต่อสินทรัพย์ = $\frac{\text{กำไรสุทธิ}}{\text{สินทรัพย์รวมเฉลี่ย}}$

[2/]อัตราผลตอบแทนต่อส่วนของผู้ถือหุ้น = $\frac{\text{กำไรสุทธิส่วนที่เป็นของผู้ถือหุ้นบริษัทใหญ่}}{\text{ส่วนของผู้ถือหุ้นของบริษัทใหญ่เฉลี่ย}}$

บริษัทมีอัตราส่วนทุนหมุนเวียนปี 2567 จำนวน 1.37 เท่า ซึ่งเพิ่มขึ้นจากปี 2566 มีสาเหตุหลักจากการเพิ่มขึ้นของสินทรัพย์หมุนเวียนตามการขยายการดำเนินงาน วงจรเงินสดของบริษัทมีแนวโน้มที่ดีขึ้นในปี 2567 เนื่องจากมีระยะเวลาจัดเก็บหนี้เฉลี่ยลดลง 4 วัน อัตราผลตอบแทนต่อส่วนของผู้ถือหุ้นปี 2567 เพิ่มขึ้นจากปี 2566 เนื่องจากบริษัทมีกำไรสุทธิส่วนที่เป็นของบริษัทใหญ่

ปัจจัยที่มีผลต่อการดำเนินงานในอนาคตและการดำเนินงานด้าน ESG

สืบเนื่องจากผู้บริโภคในปัจจุบันให้ความสำคัญต่อการดูแลสุขภาพเพื่อการมีชีวิตอย่างยืนยาวและยั่งยืน จึงเป็นปัจจัยที่ดึงดูดให้ผู้ประกอบการรายใหม่มุ่งสู่ผลิตภัณฑ์เพื่อสุขภาพมากขึ้น ส่งผลให้การแข่งขันในตลาดมีแนวโน้มเพิ่มขึ้น และถึงแม้ว่าจะมีการตรวจสอบอย่างเข้มงวดโดยหน่วยงานกำกับดูแลแล้ว แต่ผู้ประกอบการบางรายอาจไม่ปฏิบัติตามหลักเกณฑ์ที่กำหนดไว้ ทำให้ผลิตภัณฑ์ที่ออกสู่ตลาดไม่มีคุณภาพ หรืออาจเป็นอันตรายต่อผู้บริโภค จึงทำให้ภาพลักษณ์โดยรวมทั้งตลาดต่อผู้บริโภคอาจเปลี่ยนแปลงไป บริษัทจึงกำหนดมาตรการป้องกัน การสร้างกระบวนการทำงาน และการควบคุมคุณภาพตลอดห่วงโซ่การผลิตและจัดจำหน่าย เพื่อให้มั่นใจได้ว่าผลิตภัณฑ์ของบริษัทมีคุณภาพ ปลอดภัย และมีประสิทธิภาพสูงสุดต่อผู้บริโภค นอกจากนั้น บริษัทยังทำการวิจัยและพัฒนาเพื่อสร้างผลิตภัณฑ์ใหม่ ๆ ออกสู่ตลาดอย่างสม่ำเสมอ เพื่อให้ผู้บริโภคจดจำตราสินค้าและมีทางเลือกเพิ่มเติมในการบริโภคผลิตภัณฑ์เพื่อสุขภาพ นอกจากนั้น บริษัทมีการจดทะเบียนงานวิจัยและพัฒนาเพื่อเป็นทรัพย์สินทางปัญญาสำหรับการป้องกันการลอกเลียนแบบ

สถานการณ์เศรษฐกิจและการเมืองในช่วงปีที่ผ่านมามีความผันผวนและมีแนวโน้มการเติบโตต่ำ โดยข้อมูลที่เปิดเผยจากกระทรวงการคลังคาดการณ์ว่าเศรษฐกิจไทยจะเติบโตร้อยละ 2.7 และร้อยละ 3.0 ในปี 2567 และปี 2568 ตามลำดับ (ข้อมูล ณ วันที่ 31 ตุลาคม 2567) ส่งผลให้ผู้บริโภคมีความระมัดระวังในการใช้จ่ายมากขึ้น อีกทั้งทำให้การขนส่งวัตถุดิบบางครั้งไม่สามารถทำได้ตามกำหนดเวลาเนื่องจากภาวะการกีดกันทางการค้าระหว่างประเทศ บริษัทจึงอาจได้รับผลกระทบในการจัดหาวัตถุดิบและจำหน่ายสินค้าสำเร็จรูปให้ทันเวลา อย่างไรก็ตาม บริษัทมีการวางแผนการผลิตอย่างรัดกุมแบบบูรณาการ โดยคำนึงถึงระยะเวลาการสั่งซื้อ ระยะเวลาผลิต และระยะเวลาจัดส่ง เพื่อให้มั่นใจได้ว่าบริษัทสามารถจัดหาผลิตภัณฑ์และส่งมอบให้แก่ลูกค้าได้ทันเวลาอย่างมีคุณภาพ

ในปัจจุบัน ผู้มีส่วนได้เสียมีความเข้าใจและตระหนักถึงการดำเนินธุรกิจตามหลัก ESG มากขึ้น ทำให้ภาคธุรกิจจะต้องปรับตัวตามพฤติกรรมผู้บริโภคในเรื่องนี้ด้วยเช่นกัน บริษัทมีการดำเนินการตามหลัก ESG ในปี 2567 โดยปรับปรุงกระบวนการผลิตอย่างต่อเนื่อง ทั้งในรูปแบบของการลงทุนในเครื่องจักรและการปรับปรุงกระบวนการทำงานเพื่อเพิ่มผลิตผล ลดขยะและของเสีย เพื่อให้เกิดการประหยัดต่อขนาดและใช้ทรัพยากรต่าง ๆ ให้คุ้มค่าสูงสุด

ยิ่งไปกว่านั้น บริษัทตระหนักถึงคุณภาพชีวิตของพนักงาน ซึ่งเป็นทรัพยากรสำคัญที่จะผลักดันให้บริษัทบรรลุเป้าหมายและวัตถุประสงค์ บริษัทส่งเสริมให้พนักงานใช้อุปกรณ์และเทคโนโลยีสารสนเทศเพื่อช่วยในการดำเนินงาน ซึ่งจะช่วยให้พนักงานลดเวลาในการทำงานและบริษัทได้รับข้อมูลที่ถูกต้อง น่าเชื่อถือ ในเวลาที่เหมาะสม บริษัทจัดกิจกรรมเพื่อส่งเสริมความรู้พนักงานเพิ่มเติมเพื่อให้สามารถปฏิบัติงานได้อย่างมีคุณภาพและมีประสิทธิภาพ โดยรวมถึงทักษะการทำงาน ทักษะการสื่อสาร และความปลอดภัย อาชีวอนามัยในการทำงาน ตลอดจนการจัดกิจกรรมแรงงานสัมพันธ์ที่ให้พนักงานมีส่วนร่วม เพื่อรักษาคุณภาพของพนักงานและสร้างความจงรักภักดีต่อองค์กร

5 การวิเคราะห์คำอธิบายของฝ่ายจัดการ

ข้อมูลทั่วไป

ชื่อบริษัท (ภาษาไทย) : บริษัท โรงงานเภสัชอุตสาหกรรม เจเอสพี (ประเทศไทย) จำกัด (มหาชน)

ชื่อบริษัท (ภาษาอังกฤษ) : JSP Pharmaceutical Manufacturing (Thailand) Public Company Limited

ชื่อย่อหลักทรัพย์ : JSP

ชื่อตลาดหลักทรัพย์ที่จดทะเบียน : ตลาดหลักทรัพย์ เอ็ม เอ ไอ (mai)

เลขทะเบียนบริษัท : 0107561000480

ลักษณะการประกอบธุรกิจ : พัฒนา ผลิตและจำหน่ายยาแผนปัจจุบัน ผลิตภัณฑ์สมุนไพร ผลิตภัณฑ์เสริมอาหาร เวชภัณฑ์ และแอลกอฮอล์ทำความสะอาด ภายใต้เครื่องหมายการค้าของลูกค้า และเครื่องหมายการค้าของบริษัท

สถานที่ตั้ง : **สำนักงานใหญ่**
เลขที่ 255, 257 ซอยสาธุประดิษฐ์ 58 แขวงบางโพงพาง เขตยานนาวา กรุงเทพมหานคร 10120
สาขาที่ 1
เลขที่ 260 หมู่ 4 ตำบลศรีบัวบาน อำเภอเมืองลำพูน จังหวัดลำพูน 51000
สาขาที่ 2
เลขที่ 88, 88/1-3 หมู่ 11 ตำบลบางโฉลง อำเภอบางพลี จังหวัดสมุทรปราการ 10540
สาขาที่ 3
เลขที่ 88/5-6 หมู่ 11 ตำบลบางโฉลง อำเภอบางพลี จังหวัดสมุทรปราการ 10540

โทรศัพท์ : 02-284-1218

โทรสาร : 02-294-0705

เว็บไซต์ : www.jsppharma.com

ทุนจดทะเบียน : 355,931,190.50 บาท (สามร้อยห้าสิบห้าล้านเก้าแสนสามหมื่นหนึ่งพันหนึ่งร้อยเก้าสิบบาทห้าสิบสตางค์) แบ่งออกเป็นหุ้นสามัญจำนวน 711,862,381 หุ้น (เจ็ดร้อยสิบเอ็ดล้านแปดแสนหกหมื่นสองพันสามร้อยแปดสิบเอ็ดหุ้น)

ทุนที่ออกและเรียกชำระแล้ว : 237,287,460.50 บาท (สองร้อยสามสิบเจ็ดล้านสองแสนแปดหมื่นเจ็ดพันสี่ร้อยหกสิบบาทห้าสิบสตางค์) แบ่งออกเป็นหุ้นสามัญจำนวน 474,574,921 หุ้น (สี่ร้อยเจ็ดสิบสี่ล้านหุ้นห้าแสนเจ็ดหมื่นสี่พันเก้าร้อยยี่สิบเอ็ดหุ้น)

มูลค่าหุ้นที่ตราไว้ต่อหุ้น : 0.50 บาท (ห้าสิบสตางค์)

เลขานุการบริษัท : โทรศัพท์ : 02-284-1218
E-mail : jspcs@jsppharma.com

นักลงทุนสัมพันธ์ : โทรศัพท์ : 064-479-1691
E-mail : ir@jsppharma.com

ข้อมูลบุคคลอ้างอิง

นายทะเบียนหลักทรัพย์ : **บริษัท ศูนย์รับฝากหลักทรัพย์ (ประเทศไทย) จำกัด**
93 ชั้น 14 ถนนรัชดาภิเษก แขวงดินแดง เขตดินแดง กรุงเทพมหานคร 10400
โทรศัพท์ : 02-009-9000
โทรสาร : 02-009-9991
TSD Contact Center : 02-009-9999

ผู้สอบบัญชี : **บริษัท เคพีเอ็มจี ภูมิไชย สอบบัญชี จำกัด**
ชั้น 50 เอ็มไพร์ทาวเวอร์ 1 ถนนสาทรใต้ แขวงยานนาวา เขตสาทร กรุงเทพมหานคร 10120
โทรศัพท์ : 02-677-2000
โทรสาร : 02-677-2222

ข้อพิพาททางกฎหมาย

ณ วันที่ 31 ธันวาคม 2567 กลุ่มบริษัทไม่มีข้อพิพาททางกฎหมาย โดยเป็นคดีที่เป็นผลจากการประกอบธุรกิจปกติของกลุ่มบริษัท และอาจมีผลกระทบด้านลบต่อกลุ่มบริษัทที่มีจำนวนสูงกว่าร้อยละ 5 ของส่วนของผู้ถือหุ้นรวม

ส่วนที่ 2

การกำกับดูแลกิจการ

6 นโยบายการกำกับดูแลกิจการ

ภาพรวมของนโยบายและแนวปฏิบัติการกำกับดูแลกิจการ

วัตถุประสงค์

บริษัท โรงงานเภสัชอุตสาหกรรม เจเอสพี (ประเทศไทย) จำกัด (มหาชน) ตระหนักถึงความสำคัญของการกำกับดูแลกิจการที่ดี ซึ่งเป็นสิ่งสำคัญที่จะช่วยทำให้นักลงทุนมีความเชื่อมั่นในบริษัท เนื่องด้วยบริษัทมีการบริหารจัดการที่มีประสิทธิภาพ โปร่งใส ตรวจสอบได้ และคำนึงถึงผู้มีส่วนได้เสียทุกฝ่าย นอกจากนี้ยังใช้เป็นหลักปฏิบัติให้คณะกรรมการบริษัท เพื่อใช้ในการกำกับดูแลให้กิจการมีผลประกอบการที่ดีในระยะยาว สามารถสร้างคุณค่าให้กิจการอย่างยั่งยืน

คณะกรรมการบริษัทในฐานะผู้นำและผู้รับผิดชอบสูงสุดขององค์กรมีบทบาทสำคัญในการกำกับดูแลกิจการ บริษัทจึงมีการกำหนดหลักปฏิบัติเกี่ยวกับการกำกับดูแลกิจการที่ดีสอดคล้องตามหลักการกำกับดูแลกิจการที่ดี หรือ Corporate Governance Code (CG Code) สำหรับบริษัทจดทะเบียน ปี 2560 ซึ่งประกอบด้วยหลักปฏิบัติ 8 หมวดและนอกจากนี้ยังมีการกำหนดบทบาทอำนาจหน้าที่และความรับผิดชอบของคณะกรรมการและคณะกรรมการชุดย่อย ซึ่งสามารถสรุปโดยสังเขปได้ดังนี้

หลักปฏิบัติ 1

ตระหนักถึงบทบาทและความรับผิดชอบของคณะกรรมการในฐานะผู้นำองค์กรที่สร้างคุณค่าให้แก่กิจการอย่างยั่งยืน (Establish Clear Leadership Role and Responsibilities of the Board)

บริษัท มีการกำหนดบทบาทหน้าที่ความรับผิดชอบของคณะกรรมการไว้อย่างชัดเจนในกฎบัตรคณะกรรมการบริษัท โดยมีหน้าที่สำคัญในการพิจารณาและอนุมัติวิสัยทัศน์ ภารกิจ และค่านิยมของบริษัท รวมถึงพิจารณาและอนุมัติแผนกลยุทธ์ทิศทางการดำเนินงาน เป้าหมายและนโยบายของบริษัท ตลอดจนการจัดสรรทรัพยากรต่าง ๆ ซึ่งคณะกรรมการมีความเข้าใจในบทบาทหน้าที่ ประโยชน์ และหลักการกำกับดูแลกิจการที่ดีในการสร้างคุณค่าให้แก่กิจการอย่างยั่งยืน และจะติดตาม ประเมินผล และดูแลการรายงานผลการดำเนินงานของบริษัทและบริษัทย่อย (ถ้ามี) เพื่อให้เป็นไปตามวัตถุประสงค์และเป้าหมาย

ทั้งนี้ คณะกรรมการจะกำกับดูแลการดำเนินงานของบริษัท โดยให้ดำเนินธุรกิจภายใต้กฎหมาย กฎระเบียบต่างที่เกี่ยวข้อง รวมถึงดำเนินงานตามเป้าหมายและแผนที่กำหนด โดยประเมินจากสภาวะการดำเนินงานของบริษัท จากปัจจัยภายในและภายนอกที่อาจจะกระทบต่อองค์กร และวิเคราะห์แนวโน้มธุรกิจ รวมถึงการคำนึงถึงจริยธรรม ผลกระทบต่อสังคมและสิ่งแวดล้อม เพื่อให้บริษัทสามารถปรับเปลี่ยนนโยบายหรือกลยุทธ์ให้สอดคล้องกับสภาพแวดล้อมที่เปลี่ยนไป

นอกจากนี้ คณะกรรมการได้มีการกำหนดหน้าที่และความรับผิดชอบของคณะกรรมการชุดย่อยรวมถึงหน้าที่และความรับผิดชอบของประธานกรรมการไว้อย่างชัดเจน เพื่อการกำกับดูแลให้กรรมการและผู้บริหารปฏิบัติหน้าที่ตามที่กำหนดด้วยความรับผิดชอบ ระมัดระวัง และซื่อสัตย์สุจริต กำกับดูแลการดำเนินงานของบริษัท ให้เป็นไปตามกฎหมายที่เกี่ยวข้อง ข้อบังคับ มติที่ประชุมคณะกรรมการ มติที่ประชุมผู้ถือหุ้น และนโยบายต่าง ๆ ของบริษัท

หลักปฏิบัติ 2

กำหนดวัตถุประสงค์และเป้าหมายหลักของกิจการที่เป็นไปเพื่อความยั่งยืน (Define Objectives that Promote Sustainable Value Creation)

คณะกรรมการให้ความสำคัญอย่างยิ่งต่อการกำหนดวัตถุประสงค์และเป้าหมายหลักในการดำเนินธุรกิจขององค์กรให้สามารถเติบโตอย่างยั่งยืน โดยเป็นวัตถุประสงค์และเป้าหมายที่สอดคล้องกับการสร้างคุณค่าและเป็นประโยชน์ต่อองค์กร ลูกค้า คู่ค้า พนักงาน ผู้ถือหุ้น ผู้มีส่วนได้เสีย และสังคมโดยรวม ส่งเสริมให้วัตถุประสงค์และเป้าหมายหลักขององค์กรควบคู่อยู่ในกระบวนการการตัดสินใจและการดำเนินงานของบุคลากรในทุกระดับจนกลายเป็นวัฒนธรรมองค์กรที่อยู่ภายใต้หลักการกำกับดูแลกิจการที่ดี

ในการนี้ คณะกรรมการมีการกำหนดกลยุทธ์ แผนงานต่าง ๆ พร้อมติดตามและประเมินผลการปฏิบัติงานอย่างสม่ำเสมอ เพื่อให้สอดคล้องกับการบรรลุวัตถุประสงค์และเป้าหมายหลักขององค์กร โดยมีการนำเทคโนโลยีมาใช้อย่างเหมาะสม นอกจากนี้มีการตระหนักถึงความเสี่ยงของการตั้งเป้าหมายที่อาจนำไปสู่การประพฤติที่ผิดกฎหมาย หรือขาดจริยธรรม ตลอดจนกำกับดูแลให้มีการสื่อสารวัตถุประสงค์และเป้าหมายผ่านกลยุทธ์และแผนงานของทั้งองค์กร

หลักปฏิบัติ 3

เสริมสร้างคณะกรรมการที่มีประสิทธิผล (Strengthen Board Effectiveness)

คณะกรรมการของบริษัทประกอบด้วยบุคคลผู้มีความรู้ความสามารถ มีความเชี่ยวชาญและประสบการณ์ที่สามารถปฏิบัติหน้าที่เพื่อประโยชน์แก่บริษัท ทั้งนี้ กรรมการบริษัทจะต้องมีคุณสมบัติและไม่มีลักษณะต้องห้ามตามที่กฎหมายกำหนด โดยคณะกรรมการบริษัทมีหน้าที่และความรับผิดชอบในการกำหนดและทบทวนโครงสร้างคณะกรรมการ

คณะกรรมการบริษัทประกอบด้วยกรรมการอิสระอย่างน้อย 1 ใน 3 ของกรรมการทั้งหมด และไม่น้อยกว่า 3 คน ต้องมีคุณสมบัติและไม่มีลักษณะต้องห้ามตามพระราชบัญญัติหลักทรัพย์และตลาดหลักทรัพย์ หรือตามหลักเกณฑ์ที่สำนักงานคณะกรรมการกำกับหลักทรัพย์และตลาดหลักทรัพย์ (“สำนักงาน ก.ล.ต.”) กำหนด รวมทั้งไม่มีลักษณะที่แสดงถึงการขาดความเหมาะสมที่จะได้รับความไว้วางใจให้บริหารจัดการกิจการที่มีมหาชนเป็นผู้ถือหุ้นตามที่สำนักงาน ก.ล.ต. กำหนด (ตามประกาศคณะกรรมการ ก.ล.ต. ที่ กจ. 3/2560 เรื่อง การกำหนดลักษณะขาดความน่าไว้วางใจของกรรมการและผู้บริหารของบริษัท) ซึ่งปัจจุบันคณะกรรมการบริษัทประกอบด้วยคณะกรรมการอิสระและกรรมการที่เป็นผู้บริหาร ซึ่งในการบริหารบริษัทคำนึงถึงความโปร่งใสและการกำกับดูแลกิจการที่ดี จึงมีนโยบายให้มีสัดส่วนกรรมการอิสระอย่างน้อยหนึ่งในสามของจำนวนกรรมการทั้งหมด เพื่อถ่วงดุลอำนาจอย่างเหมาะสม ตลอดจนแต่งตั้งคณะกรรมการชุดย่อยเพื่อช่วยคณะกรรมการจัดการตามขอบเขตที่ระบุในกฎบัตรของแต่ละคณะ เพื่อส่งเสริมประสิทธิภาพ และประสิทธิผลในการปฏิบัติงานของคณะกรรมการทั้งนี้กรรมการอิสระควรดำรงตำแหน่งแต่ละวาระไม่เกิน 3 ปี และไม่ควรดำรงตำแหน่งเกิน 3 วาระติดต่อกัน เว้นแต่คณะกรรมการเห็นว่า การดำรงตำแหน่งนานกว่า 3 วาระติดต่อกันไม่มีผลต่อคุณสมบัติความเป็นอิสระ ซึ่งคณะกรรมการควรเปิดเผยความเห็นดังกล่าวให้ผู้ถือหุ้นทราบด้วย

คณะกรรมการบริษัทจะแต่งตั้งบุคคลที่เหมาะสมเป็นประธานกรรมการ โดยประธานกรรมการบริษัทนั้นจะคัดเลือกมาจากกรรมการอิสระ ทั้งนี้คณะกรรมการจะเป็นผู้พิจารณาหลักเกณฑ์และวิธีการสรรหาบุคคลที่มีคุณสมบัติเหมาะสมในการดำรงตำแหน่งประธานกรรมการ เพื่อทำหน้าที่สนับสนุนคณะกรรมการในการสรรหากรรมการที่มีคุณสมบัติเหมาะสมด้วยกระบวนการที่โปร่งใสและชัดเจน พร้อมพิจารณาค่าตอบแทนที่เหมาะสมก่อนเสนอให้ผู้ถือหุ้นอนุมัติ

คณะกรรมการบริษัทจะกำกับดูแลให้กรรมการทุกท่านมีความรับผิดชอบในการปฏิบัติหน้าที่และจัดสรรเวลาอย่างเพียงพอ และดูแลให้มีการเปิดเผยบทบาทและหน้าที่ของคณะกรรมการ และคณะกรรมการชุดย่อย จำนวนครั้งของการประชุมตลอดจนจำนวนครั้งที่กรรมการแต่ละท่านเข้าร่วมประชุมในปีที่ผ่านมาและรายงานผลการปฏิบัติงานของคณะกรรมการชุดย่อยทุกชุด นอกจากนี้ บริษัทได้จัดให้มีเลขานุการบริษัทเพื่อสนับสนุนการดำเนินการของคณะกรรมการรวมทั้งประสานงานให้มีการปฏิบัติตามมติของคณะกรรมการ ตลอดจนดูแลจัดการเกี่ยวกับการประชุมคณะกรรมการและการประชุมผู้ถือหุ้น

หลักปฏิบัติ 4

สรรหาและพัฒนาผู้บริหารระดับสูงและการบริหารบุคลากร (Ensure Effective CEO and People Management)

คณะกรรมการบริษัทเป็นผู้พิจารณาหลักเกณฑ์และวิธีการสรรหาบุคคลที่มีคุณสมบัติเหมาะสม รวมถึงได้กำหนดคุณสมบัติของกรรมการและผู้บริหารระดับสูง เพื่อให้มั่นใจได้ว่าบริษัทมีการสรรหากรรมการและผู้บริหารระดับสูงที่เหมาะสม เพียงพอต่อการดำเนินงาน นอกจากนี้ยังให้ความสำคัญกับการดำเนินธุรกิจอย่างต่อเนื่องและยั่งยืน จึงได้จัดให้มีแผนการสืบทอดตำแหน่งที่สำคัญของบริษัท (Succession Plan) เพื่อสร้างความต่อเนื่องในการบริหารงานสำหรับกลุ่มผู้บริหารในระดับประธานเจ้าหน้าที่สายงาน ตามที่ระบุในนโยบายการวางแผนสืบทอดตำแหน่ง

ในการดำเนินการดังกล่าว คณะกรรมการได้มีการกำหนดโครงสร้างการตอบแทนของกรรมการและผู้บริหาร ตลอดจนการประเมินผลที่เหมาะสมกับขอบเขตความรับผิดชอบของหน้าที่ที่ได้รับมอบหมาย ทั้งนี้ กรรมการจะได้รับค่าตอบแทนเป็นเบี้ยประชุมและอาจได้รับโบนัสด้วย ส่วนกรรมการที่เป็นผู้บริหารจะได้รับผลตอบแทนเป็นเงินเดือนและโบนัส ซึ่งพิจารณาจากผลการดำเนินงานของบริษัทและผลการประเมินการปฏิบัติหน้าที่ของคณะกรรมการและแนวทางการประเมินผลการปฏิบัติงานของฝ่ายทรัพยากรบุคคล ตามที่ระบุในกฎบัตรคณะกรรมการบริษัทไว้เป็นสำคัญ

สำหรับในด้านการพัฒนาบุคลากร คณะกรรมการบริษัทจะติดตามให้มีการบริหารและพัฒนาบุคลากรให้มีความรู้ ทักษะ ประสบการณ์ และแรงจูงใจที่เหมาะสม เพื่อให้สามารถจัดการบริหารองค์กรให้เป็นไปตามนโยบายการกำกับดูแลกิจการที่ดีได้อย่างมีประสิทธิภาพตลอดจนสามารถปรับปรุงการปฏิบัติงานอย่างต่อเนื่อง

หลักปฏิบัติ 5

ส่งเสริมนวัตกรรมและการประกอบธุรกิจอย่างมีความรับผิดชอบ (Nurture Innovation and Responsible Business)

คณะกรรมการให้ความสำคัญและสนับสนุนการสร้างนวัตกรรม พร้อมทั้งมีการพัฒนาระบบสารสนเทศ เพื่อส่งเสริมศักยภาพในการตอบสนองความต้องการและความสามารถในการให้บริการเพื่อผลประโยชน์ของลูกค้า เพื่อรองรับการเจริญเติบโต และขยายตลาดในอนาคต มีการดูแลและรองรับที่จะทำให้การดำเนินธุรกิจเป็นไปอย่างต่อเนื่องในยามที่เกิดสภาวะวิกฤตหรือเหตุการณ์ฉุกเฉิน (Business Continuity Plan: BCP) นอกจากนี้ คณะกรรมการจะติดตามดูแลให้ฝ่ายจัดการประกอบธุรกิจธุรกิจควบคู่ไปกับการสร้างคุณประโยชน์ต่อผู้มีส่วนได้เสียทุกฝ่ายที่เกี่ยวข้องและมีความรับผิดชอบต่อสังคมและสิ่งแวดล้อม โดยจะส่งเสริมการดำเนินการเพื่อเพิ่มคุณค่าให้บริษัทตามสภาพปัจจัยแวดล้อมที่เปลี่ยนแปลงอยู่เสมอ ซึ่งอาจครอบคลุมการกำหนดรูปแบบธุรกิจ (Business Model) วิธีคิดมุมมองในการปรับปรุงกระบวนการให้บริการและกระบวนการทำงาน รวมทั้งการร่วมมือกับคู่ค้า โดยบริษัทมุ่งมั่นที่จะประกอบธุรกิจด้วยความซื่อสัตย์ สุจริต โปร่งใส ยึดถือความเป็นธรรมเป็นหัวใจสำคัญ พร้อมให้บริการที่ดีแก่ลูกค้า ยินดีแข่งขันในธุรกิจอย่างยุติธรรม ไม่เอาเปรียบหรือแสวงหาประโยชน์โดยมิชอบ ปฏิบัติอยู่ในกรอบของธรรมภิบาลอย่างเคร่งครัด ทั้งนี้ คณะกรรมการบริษัทตระหนักถึงความสำคัญของบทบาทของผู้มีส่วนได้เสียและปฏิบัติต่อผู้มีส่วนได้เสียทุกกลุ่มอย่างโปร่งใส เหมาะสม เสมอภาคและเป็นธรรม ซึ่งรวมถึง

ผู้ถือหุ้น : บริษัทมีนโยบายที่จะดำเนินธุรกิจอย่างซื่อสัตย์สุจริต มีจริยธรรม และจะใช้ความพยายามอย่างที่สุดที่จะพัฒนากิจการให้เจริญเติบโต และสร้างผลตอบแทนที่ดีให้กับผู้ถือหุ้นอย่างต่อเนื่องและยั่งยืน โดยยึดหลักการปฏิบัติต่อผู้ถือหุ้นอย่างเสมอภาคเท่าเทียมกัน

พนักงาน : ให้ผลตอบแทนแก่พนักงานโดยยึดหลักพิจารณาผลงานด้วยความเป็นธรรมและสามารถวัดผลได้ภายใต้หลักเกณฑ์ที่กำหนดและมุ่งส่งเสริมและพัฒนาบุคลากรให้มีความรู้ความสามารถอย่างต่อเนื่อง นอกจากนี้ บริษัทยังคำนึงถึงสิทธิของพนักงานเป็นสำคัญและเปิดโอกาสให้พนักงานร้องเรียนกรณีที่ไม่ได้รับความเป็นธรรมผ่านช่องทางต่าง ๆ

ลูกค้า : สร้างความสัมพันธ์และความร่วมมือในระยะยาวกับลูกค้าโดยยึดหลักความซื่อสัตย์สุจริตความเชื่อถือและไว้วางใจ โดยบริษัทมีหน้าที่ในการสร้างความพึงพอใจสูงสุดให้กับลูกค้าด้วยการรับผิดชอบ และให้ความสำคัญต่อปัญหาและความต้องการของลูกค้าเป็นอันดับแรก โดยยึดหลักจริยธรรมและการให้บริการที่ดีมีประสิทธิภาพ

เจ้าหนี้ : สร้างความสัมพันธ์และปฏิบัติต่อเจ้าหนี้ โดยยึดหลักความซื่อสัตย์สุจริต ความเชื่อถือและไว้วางใจ และมีหน้าที่รับผิดชอบและให้ความสำคัญต่อเงื่อนไขต่าง ๆ ที่ได้ทำข้อตกลงไว้กับเจ้าหนี้อย่างดีที่สุด

คู่ค้า : ปฏิบัติต่อคู่ค้าด้วยความซื่อสัตย์สุจริต และมีความเท่าเทียมกัน เพื่อให้การประกอบธุรกิจที่เป็นธรรม ได้รับประโยชน์ร่วมกัน มีการพัฒนาอย่างยั่งยืน และเป็นคู่ค้าในระยะยาวกับบริษัท โดยเลือกทำธุรกิจกับคู่ค้าจากเงื่อนไขต่าง ๆ เช่น ราคา คุณภาพ ความน่าไว้วางใจยึดมั่นในสิ่งที่ถูกต้อง ตลอดจนความเชี่ยวชาญด้านเทคนิค กฎหมาย และการป้องกันสิ่งแวดล้อม

ชุมชนและสิ่งแวดล้อม : ดูแลให้บริษัทและพนักงานดำเนินธุรกิจอย่างรับผิดชอบและเป็นประโยชน์แก่สังคมและชุมชน และมีหน้าที่ประพฤติต่อชุมชนที่อาศัยอยู่ใกล้เคียงด้วยความเป็นมิตร ให้ความช่วยเหลือและสนับสนุนพัฒนาชุมชนให้มีความเป็นอยู่ที่ดี ไม่สร้างหรือก่อให้เกิดผลกระทบในทางลบต่อสิ่งแวดล้อม

การแข่งขันอย่างเป็นธรรม : ดูแลให้บริษัทประกอบธุรกิจอย่างเปิดเผยโปร่งใสและไม่สร้างความได้เปรียบทางการแข่งขันอย่างไม่เป็นธรรม

หน่วยงานราชการที่เกี่ยวข้อง : ดูแลให้บริษัทปฏิบัติตามกฎหมายและข้อบังคับต่าง ๆ ที่เกี่ยวข้องและปฏิบัติต่อภาครัฐและหน่วยงานราชการต่าง ๆ อย่างมีความเป็นกลางตามที่ได้กำหนดไว้ในข้อพึงปฏิบัติในการทำงาน (Code of conduct) และนโยบายต่อต้านการทุจริตคอร์รัปชัน

นอกจากการสนับสนุนการสร้างนวัตกรรมและพัฒนาระบบสารสนเทศ เพื่อรองรับการให้บริการของลูกค้า และสนับสนุนการดำเนินธุรกิจที่ให้ความสำคัญต่อสังคมและสิ่งแวดล้อมแล้ว การจัดสรรและการจัดการทรัพยากรถือเป็นอีกส่วนที่สำคัญ คณะกรรมการจึงมีส่วนในการกำกับดูแลให้มีการใช้ทรัพยากรที่จำเป็นอย่างคุ้มค่า และมีประสิทธิภาพและประสิทธิผล

หลักปฏิบัติ 6

ดูแลให้มีระบบการบริหารความเสี่ยงและการควบคุมภายในที่เหมาะสม (Strengthen Effective Risk Management and Internal Control)

คณะกรรมการจะกำกับดูแลให้มั่นใจว่าบริษัทมีระบบการบริหารความเสี่ยงและการควบคุมภายในที่จะทำให้บรรลุวัตถุประสงค์อย่างมีประสิทธิผล และมีการปฏิบัติให้เป็นไปตามกฎหมายและมาตรฐานที่เกี่ยวข้อง ทั้งนี้คณะกรรมการได้แต่งตั้งคณะกรรมการตรวจสอบ ซึ่งทุกคนต้องเป็นกรรมการอิสระ และไม่มีลักษณะต้องห้ามตามกฎหมายที่เกี่ยวข้อง รวมถึงต้องมีคุณสมบัติและหน้าที่ตามหลักเกณฑ์ของสำนักงาน ก.ล.ต. และตลาดหลักทรัพย์ฯ เพื่อให้สามารถปฏิบัติหน้าที่ได้อย่างมีประสิทธิภาพและอิสระ เพื่อทำหน้าที่ต่าง ๆ ตามที่ได้รับมอบหมายจากคณะกรรมการบริษัท ซึ่งรวมถึงหน้าที่ในการสอบทานรายงานทางการเงิน ระบบการควบคุมภายใน การปฏิบัติตามกฎหมาย การพิจารณาคัดเลือกผู้สอบบัญชี การให้ความเห็นเกี่ยวกับความจำเป็นและความเหมาะสมของการทำรายการระหว่างกันกับบุคคลที่อาจมีความขัดแย้งทางผลประโยชน์หรือมีส่วนได้เสีย นอกจากนี้คณะกรรมการได้แต่งตั้งคณะกรรมการบริหารความเสี่ยงเพื่อดูแลสนับสนุนคณะกรรมการในการดูแลระบบการบริหารความเสี่ยงตามที่กำหนดไว้ในนโยบายการบริหารความเสี่ยง (Risk Management) รวมทั้งการกำกับดูแลให้มีระบบการรักษาความปลอดภัยและการจัดการของข้อมูล ที่อาจส่งผลต่อความน่าเชื่อถือและกระทบต่อการดำเนินธุรกิจของบริษัท

ทั้งนี้เพื่อให้มั่นใจว่าคณะกรรมการสามารถกำกับดูแลระบบบริหารความเสี่ยงและการควบคุมภายในได้อย่างมีประสิทธิภาพ คณะกรรมการได้กำหนดนโยบายต่าง ๆ ที่เกี่ยวข้องเพื่อช่วยจัดการการกำกับดูแล โดยแบ่งออกเป็น 5 กลุ่ม ดังนี้

1. การกำกับดูแลกิจการที่ดี (Corporate Governance)
2. รายงานทางการเงินและการบริหารการเงิน
3. การบริหารข้อมูลและเทคโนโลยีสารสนเทศ
4. การบริหารทรัพยากรมนุษย์
5. นโยบายบริหารทั่วไป

คณะกรรมการบริษัทมีนโยบายต่อต้านการทุจริตคอร์รัปชัน ซึ่งได้สื่อสารในทุกระดับขององค์กรและบุคคลภายนอกเพื่อให้เกิดการนำไปปฏิบัติ รวมถึงกำกับดูแลให้มีกลไกการรับเรื่องร้องเรียนและการดำเนินการกรณีมีการร้องเรียนหรือแจ้งเบาะแส และกำหนดแนวทางปฏิบัติที่ชัดเจนในนโยบายการแจ้งเบาะแสและข้อร้องเรียน โดยมีข้อกำหนดเกี่ยวกับการรายงาน การสอบสวนการละเมิดจรรยาบรรณ การรับเรื่องร้องเรียนการทุจริตและการกระทำผิดในกรณีที่ผู้มีส่วนได้เสียมีข้อสังเกตเกี่ยวกับการดำเนินงานของบริษัท สามารถสอบถามรายละเอียด แจ้งข้อร้องเรียนหรือเบาะแสการกระทำผิดทางกฎหมาย ความไม่ถูกต้องของรายงานทางการเงิน ระบบการควบคุมภายในที่บกพร่อง หรือการผิดจรรยาบรรณธุรกิจ ผ่านกรรมการอิสระ หรือกรรมการตรวจสอบของบริษัทได้ โดยข้อมูลการร้องเรียนและเบาะแสที่แจ้งมายังบริษัทจะถูกเก็บไว้เป็นความลับ ซึ่งกรรมการอิสระ กรรมการตรวจสอบ หรือประธานเจ้าหน้าที่บริหารจะสั่งการให้ผู้ที่ได้รับมอบหมายตรวจสอบข้อมูลและหาแนวทางแก้ไข (หากมี) และรายงานต่อประธานเจ้าหน้าที่บริหาร และ/หรือ คณะกรรมการต่อไป โดยบริษัทจัดให้มีช่องทางรับข้อร้องเรียน และ/หรือแสดงความคิดเห็นและเพิ่มช่องทางในการอีเมล์ถึงผู้บริหารระดับสูงโดยตรงที่ช่องทางในการแจ้งเบาะแส และข้อร้องเรียน บริษัทกำหนดช่องทางในการรับแจ้งเบาะแส และข้อร้องเรียน ดังนี้

1. กล่องรับข้อเสนอแนะและข้อร้องเรียนภายในบริษัท
2. การแจ้งเบาะแส และข้อร้องเรียนโดยตรงถึง
   - 2.1 ผู้บังคับบัญชาที่ตนเองไว้วางใจทุกระดับ
   - 2.2 ฝ่ายทรัพยากรบุคคล
   - 2.3 เลขานุการบริษัท
   - 2.4 กรรมการตรวจสอบ
   - 2.5 กรรมการบริษัท
3. ทางอีเมล :
   ประธานกรรมการตรวจสอบ : jspac@jsppharma.com
   เลขานุการบริษัท : jspcs@jsppharma.com
4. ทางเว็บไซต์ของบริษัท : www.jsppharma.com
5. ทางไปรษณีย์ : ส่งโดยตรงถึงประธานกรรมการบริษัท หรือประธานกรรมการตรวจสอบ
   บริษัท โรงงานเภสัชอุตสาหกรรม เจเอสพี (ประเทศไทย) จำกัด (มหาชน)
   ที่อยู่ : เลขที่ 255,257 ซอยสาธุประดิษฐ์ 58 แขวงบางโพงพาง เขตยานนาวา กรุงเทพฯ 10120

อนึ่ง ทุกช่องทางการแจ้งเบาะแส และข้อร้องเรียน เลขานุการบริษัทจะทำหน้าที่ในการประสานงาน รับ-ส่งเรื่อง ติดตามผลการสอบสวน และรวบรวมเรื่อง โดยข้อมูลการแจ้งเบาะแสดังกล่าวจะส่งตรงไปยังผู้รับผิดชอบเรื่องนี้โดยเฉพาะ ซึ่งได้แก่ ประธานคณะกรรมการตรวจสอบ และ ประธานเจ้าหน้าที่บริหาร เพื่อดำเนินการที่เหมาะสมต่อไป และเพื่อให้ผู้แจ้งเบาะแสในเรื่องดังกล่าวมีความมั่นใจว่า ข้อมูลและเรื่องราวที่แจ้งนั้นจะได้รับการดูแลและคุ้มครองจากผู้ที่รับผิดชอบโดยตรง ในกรณีที่ ประธานเจ้าหน้าที่

บริหาร เป็นผู้ถูกร้องเรียน คณะกรรมการตรวจสอบของบริษัท (Audit Committee) จะเป็นผู้แต่งตั้งคณะกรรมการตรวจสอบข้อเท็จจริง (Investigation Committee) เพื่อทำหน้าที่ตามความเหมาะสม

หลักปฏิบัติ 7

รักษาความน่าเชื่อถือทางการเงินและการเปิดเผยข้อมูล (Ensure Disclosure and Financial Integrity)

คณะกรรมการบริษัทกำกับดูแลให้มีการจัดทำรายงานทางการเงินและการเปิดเผยข้อมูลสำคัญที่ถูกต้อง เพียงพอ ทันเวลา เป็นไปตามกฎเกณฑ์ มาตรฐาน และแนวปฏิบัติที่เกี่ยวข้อง รวมถึงติดตามดูแลความเพียงพอของสภาพคล่องทางการเงินและความสามารถในการชำระหนี้ โดยมอบหมายให้ฝ่ายบัญชีการเงินและฝ่ายบริหารของบริษัทร่วมประเมินฐานะทางการเงินของกิจการ ซึ่งหากกิจการประสบปัญหาทางการเงินหรือมีแนวโน้มจะประสบปัญหา ทางบริษัทมีแผนในการแก้ปัญหาและกลไกที่สามารถแก้ไขปัญหาทางการเงิน เพื่อให้บริษัทสามารถดำเนินกิจการได้อย่างต่อเนื่อง

ในการนี้ บริษัทได้จัดให้เจ้าหน้าที่นักลงทุนสัมพันธ์ (Investor Relations) ทำหน้าที่สื่อสารและประชาสัมพันธ์ข้อมูลข่าวสารที่เป็นประโยชน์ต่อผู้ถือหุ้น นักลงทุน นักวิเคราะห์ และผู้ที่เกี่ยวข้องอย่างเหมาะสม เท่าเทียมกัน และทันเวลา พร้อมทั้งช่วยดูแลการเผยแพร่ข้อมูลของบริษัทตามเกณฑ์ที่กำหนดต่อสำนักงานคณะกรรมการกำกับหลักทรัพย์และตลาดหลักทรัพย์ ตลาดหลักทรัพย์แห่งประเทศไทย และหน่วยงานที่เกี่ยวข้อง ในแบบแสดงรายการข้อมูลรายการประจำปี (56-1 One Report) และ/หรือ เว็บไซต์ของบริษัท เป็นต้น ตลอดจนข้อมูลที่สำคัญที่มีผลกระทบต่อราคาหลักทรัพย์ของบริษัท ซึ่งมีผลกระทบต่อกระบวนการตัดสินใจของผู้ลงทุนและผู้มีส่วนได้เสียของบริษัท อย่างถูกต้อง ไม่ทำให้สำคัญผิด และเพียงพอต่อการตัดสินใจของนักลงทุน

หลักปฏิบัติ 8

สนับสนุนการมีส่วนร่วมและการสื่อสารกับผู้ถือหุ้น (Ensure Engagement and Communication with Shareholders)

คณะกรรมการให้ความสำคัญกับผู้ถือหุ้นของบริษัท โดยบริษัทจะดำเนินการให้มั่นใจได้ว่าผู้ถือหุ้นได้รับการปฏิบัติที่เท่าเทียมกันและผู้ถือหุ้นสามารถใช้สิทธิพื้นฐานในฐานะผู้ถือหุ้นได้อย่างครบถ้วน เช่น (1) การกำหนดหลักเกณฑ์การให้ผู้ถือหุ้นส่วนน้อยสามารถเพิ่มวาระการประชุมล่วงหน้าก่อนวันประชุมผู้ถือหุ้น โดยคณะกรรมการควรพิจารณาบรรจุเรื่องที่ผู้ถือหุ้นเสนอเป็นวาระการประชุม หากกรณีที่คณะกรรมการปฏิเสธเรื่องที่ผู้ถือหุ้นเสนอบรรจุเป็นวาระ คณะกรรมการต้องแจ้งเหตุผลให้ที่ประชุมรับทราบ (2) หลักเกณฑ์การให้ผู้ถือหุ้นส่วนน้อยในการแต่งตั้งหรือถอดถอนกรรมการ การพิจารณาค่าตอบแทนของกรรมการ การแต่งตั้งผู้สอบบัญชี การจ่ายเงินปันผล การเพิ่มทุนและออกหุ้นใหม่ รวมทั้งสิทธิในการตั้งคำถามต่อคณะกรรมการบริษัทเกี่ยวกับรายงานของคณะกรรมการบริษัทและเรื่องอื่นใดที่นำเสนอต่อที่ประชุมเพื่อพิจารณาและอนุมัติ นอกจากนี้ คณะกรรมการบริษัทยังต้องตระหนักและให้ความสำคัญถึงสิทธิของผู้ถือหุ้น ไม่กระทำการใด ๆ อันเป็นการละเมิดหรือลิดรอนสิทธิ์ของผู้ถือหุ้น โดยจะให้มั่นใจว่าผู้ถือหุ้นมีส่วนร่วมในการตัดสินใจในเรื่องสำคัญของบริษัท จะดูแลให้การดำเนินการในวันประชุมผู้ถือหุ้นเป็นไปด้วยความเรียบร้อย โปร่งใส มีประสิทธิภาพ และเอื้อให้ผู้ถือหุ้นสามารถใช้สิทธิของตน จะดูแลให้การเปิดเผยมติที่ประชุมผู้ถือหุ้นและการจัดทำรายงานการประชุมผู้ถือหุ้นเป็นไปอย่างถูกต้องและครบถ้วน

คณะกรรมการบริษัทดูแลให้มีการเปิดเผยข้อมูลและสารสนเทศทั้งทางการเงินและด้านอื่นที่เกี่ยวกับธุรกิจและผลประกอบการของบริษัท ที่ตรงต่อความเป็นจริง ครบถ้วน เพียงพอ สม่ำเสมอ ทันเวลา และแสดงให้เห็นถึงสถานภาพของการประกอบการและสถานภาพทางการเงินที่แท้จริงของบริษัท รวมทั้งอนาคตของธุรกิจของบริษัท โดยจัดให้มีการปฏิบัติตามกฎหมาย ระเบียบ และข้อบังคับที่เกี่ยวข้องกับการเปิดเผยข้อมูลของสำนักงาน ก.ล.ต. และตลาดหลักทรัพย์ฯ โดยเคร่งครัด นอกเหนือจากการเปิดเผยข้อมูลตามข้อกำหนดของสำนักงาน ก.ล.ต. และตลาดหลักทรัพย์ฯ แล้ว บริษัทจัดให้มีการสื่อสารไปยังผู้ถือหุ้นและนักลงทุนผ่านช่องทางอื่น ๆ รวมถึงการเผยแพร่ข้อมูลข่าวสารของบริษัทไปยังผู้ถือหุ้น นักลงทุน และประชาชนทั่วไปผ่านสื่อมวลชนและสื่ออื่น ๆ ทั้งในและต่างประเทศเช่นเดียวกันได้รับทราบข้อมูลของบริษัทอย่างทั่วถึงและตรงเวลา

ข้อมูลเกี่ยวกับนโยบายกำกับดูแลกิจการปรากฏใน “เอกสารแนบ 3 : รายละเอียดเกี่ยวกับนโยบายการกำกับดูแลกิจการ จรรยาบรรณธุรกิจ กฎบัตรคณะกรรมการบริษัทและกรรมการชุดย่อย และนโยบายการประกอบกิจการที่สำคัญ”

การสอบทานนโยบายและการสื่อสารให้มีการปฏิบัติตาม

ในปี 2567 คณะกรรมการบริษัทมีการสอบทานนโยบายการกำกับดูแลกิจการที่ดี และจัดให้มีการสื่อสารต่อผู้มีส่วนได้เสีย เพื่อให้การนำไปปฏิบัติใช้ให้เกิดประสิทธิผลและสอดคล้องกับสถานการณ์ปัจจุบัน

การยกเว้นการปฏิบัติตามหลักการกำกับดูแลกิจการที่ดี

บริษัทเลือกไม่ปฏิบัติตามหลักการกำกับดูแลกิจการที่ดี หรือ Corporate Governance Code (CG Code) สำหรับบริษัทจดทะเบียน
ปี 2560 ในบางเรื่อง ดังนี้

- บริษัทไม่ได้กำหนดนโยบายให้กรรมการและผู้บริหารแจ้งต่อคณะกรรมการเกี่ยวกับการซื้อขายหุ้นของบริษัทอย่างน้อย 1 วันล่วงหน้าก่อนทำการซื้อขาย เนื่องจากการปฏิบัติตามนโยบายอาจทำให้การดำเนินการไม่คล่องตัว
- บริษัทไม่ได้แต่งตั้งคณะกรรมการบรรษัทภิบาล (CG Committee) เนื่องจากบริษัทพิจารณากฎบัตรของคณะกรรมการบริษัทและกรรมการชุดย่อยแล้วพบว่าขอบเขตการปฏิบัติหน้าที่ครอบคลุมถึงการกำกับดูแลกิจการตามหลักการกำกับดูแลกิจการที่ดี นอกจากนั้นบริษัทยังมีหน่วยงานต่าง ๆ เช่น หน่วยงานตรวจสอบภายใน เลขานุการบริษัท อีกทั้งช่องทางต่าง ๆ เพื่อให้ผู้มีส่วนได้เสียสามารถส่งข้อร้องเรียนมายังบริษัทได้ ซึ่งการปฏิบัติเหล่านี้เพียงพอต่อระบบควบคุมภายในและการกำกับดูแลกิจการอย่างมีประสิทธิภาพแล้ว
- บริษัทไม่ได้กำหนดนโยบายเกี่ยวกับจำนวนองค์ประชุมขั้นต่ำ ณ ขณะที่กรรมการลงมติในที่ประชุมว่าจะต้องมีกรรมการอยู่ไม่น้อยกว่า 2 ใน 3 ของจำนวนกรรมการทั้งหมด อย่างไรก็ตาม บริษัทกำหนดให้องค์ประชุมขั้นต่ำ ณ ขณะที่กรรมการลงมติต้องไม่น้อยกว่ากึ่งหนึ่ง ซึ่งเป็นไปตามกฎหมายที่เกี่ยวข้องเกี่ยวกับการประชุมกรรมการ และประธานกรรมการจะกำกับให้มีกรรมการเข้าร่วมประชุมไม่น้อยกว่าร้อยละ 75 ในการประชุมกรรมการแต่ละครั้ง
- บริษัทไม่เปิดเผยรายละเอียดค่าตอบแทนของผู้บริหารสูงสุด (CEO) เนื่องจากเป็นข้อมูลส่วนตัว

จรรยาบรรณธุรกิจ

บริษัทดำเนินธุรกิจด้วยความซื่อสัตย์ สุจริต มีจริยธรรม มีความรับผิดชอบตามหน้าที่ และมุ่งมั่นในการปฏิบัติให้เป็นไปตามหลักการกำกับดูแลกิจการที่ดี ซึ่งทำให้บริษัทสามารถเติบโตอย่างมั่นคงและยั่งยืน บริษัทได้จัดทำจรรยาบรรณทางธุรกิจขึ้นเพื่อให้กรรมการ ผู้บริหาร และพนักงานของบริษัท ใช้เป็นกรอบและแนวทางปฏิบัติ ซึ่งจะช่วยให้บริษัทสามารถดำเนินธุรกิจอย่างโปร่งใส ซื่อตรง เป็นไปตามกฎหมาย และหลีกเลี่ยงกิจกรรมที่อาจนำไปสู่ความขัดแย้งทางผลประโยชน์กับธุรกิจของบริษัท อันเป็นการสร้างความเชื่อมั่น การเป็นที่ยอมรับในระดับประเทศและระดับสากล ตลอดจนสร้างความเจริญเติบโตอย่างยั่งยืนต่อไป ข้อมูลเกี่ยวกับจรรยาบรรณธุรกิจปรากฏใน “เอกสารแนบ 3 : รายละเอียดเกี่ยวกับนโยบายการกำกับดูแลกิจการ จรรยาบรรณธุรกิจ กฎบัตรคณะกรรมการบริษัทและกรรมการชุดย่อย และนโยบายการประกอบกิจการที่สำคัญ”

บริษัทได้จัดทำหลักสูตรบังคับ เรื่อง จรรยาบรรณธุรกิจ ซึ่งเนื้อหาครอบคลุมทั้งเรื่องของการปฏิบัติงานตามจรรยาบรรณและจริยธรรมธุรกิจ ความปลอดภัยทางเทคโนยีสารสนเทศ การป้องกันการใช้ข้อมูลภายใน การป้องกันความขัดแย้งทางผลประโยชน์ และการต่อต้านทุจริตคอร์รัปชั่น เพื่อให้กรรมการ ผู้บริหาร และพนักงานของบริษัทได้เรียนรู้ด้วยตนเองผ่านระบบ e-learning และลงนามรับทราบข้อกำหนดจรรยาบรรณทางธุรกิจเป็นประจำทุกปี ในปี 2567 กรรมการ ผู้บริหาร และพนักงานของบริษัททุกคนได้เข้าเรียนรู้และลงนามรับทราบข้อกำหนดจรรยาบรรณทางธุรกิจ นอกจากนั้น บริษัทไม่มีการกระทำผิดด้านจรรยาบรรณ

7 โครงสร้างการกำกับดูแลกิจการ และข้อมูลสำคัญเกี่ยวกับคณะกรรมการคณะกรรมการชุดย่อย ผู้บริหาร พนักงาน และอื่น ๆ

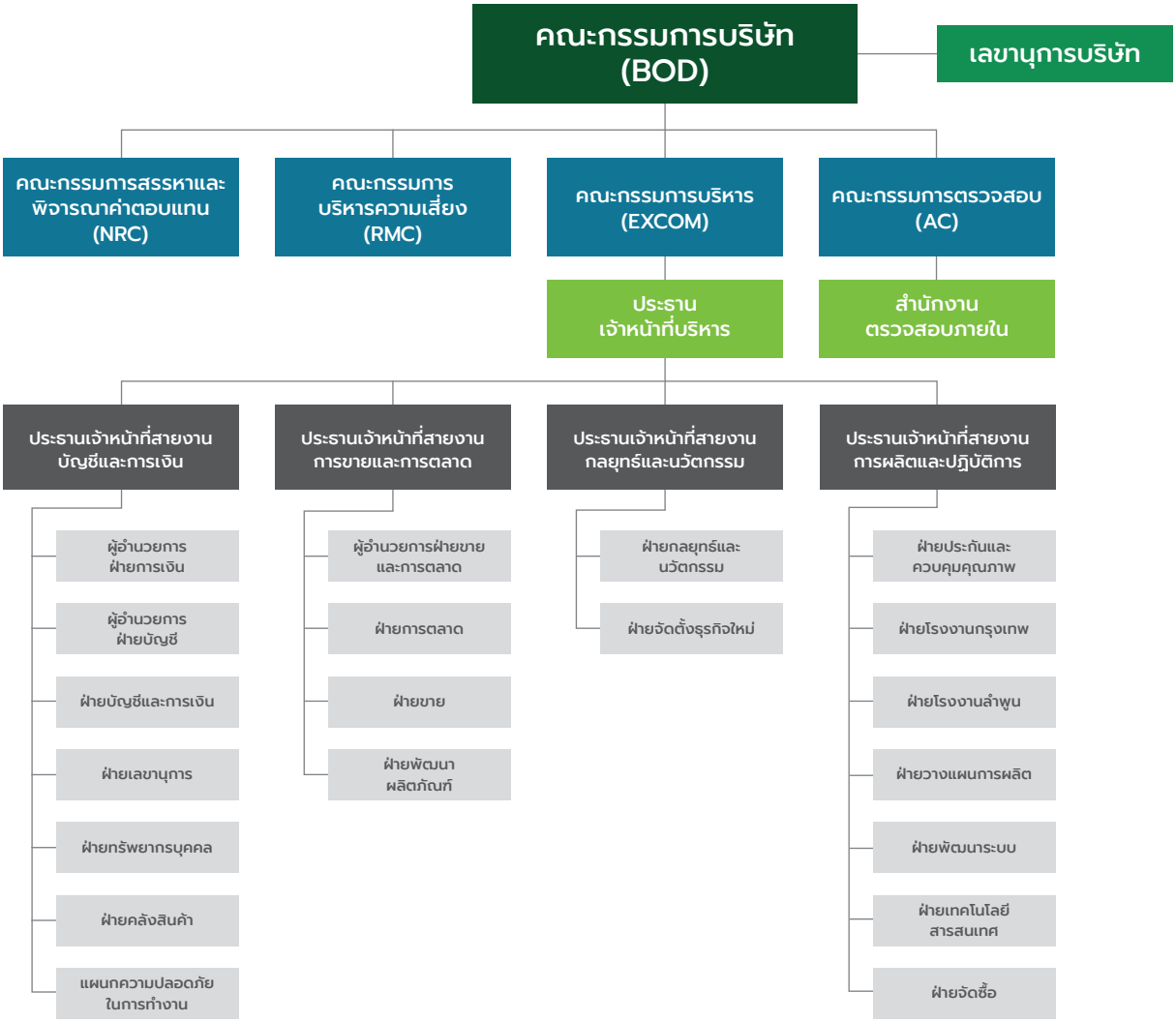

ข้อมูลเกี่ยวกับคณะกรรมการ

องค์ประกอบของคณะกรรมการบริษัท

โครงสร้างการจัดการของบริษัทประกอบด้วยคณะกรรมการบริษัทและกรรมการชุดย่อย ได้แก่ คณะกรรมการบริษัท คณะกรรมการตรวจสอบ คณะกรรมการบริหารความเสี่ยง คณะกรรมการสรรหาและพิจารณาค่าตอบแทน และคณะกรรมการบริหาร

ข้อมูลคณะกรรมการและผู้มีอำนาจควบคุมบริษัทรายบุคคล

ณ วันที่ 31 ธันวาคม 2567 คณะกรรมการบริษัทมีทั้งหมด 11 คน ประกอบด้วย

ชื่อ - สกุล		ตำแหน่ง
1. นพ. ธงชัย	ทวิชาชาติ	กรรมการอิสระ/ ประธานกรรมการบริษัท
2. นางสาวโสภาวดี	เลิศมนัสชัย	กรรมการอิสระ / ประธานกรรมการตรวจสอบ / กรรมการสรรหาและพิจารณาค่าตอบแทน
3. ภก. วินิต	อัศวกิจวิรี	กรรมการอิสระ / กรรมการตรวจสอบ
4. นายณัฐวุฒิ	วิบูลพัฒนะวงศ์	กรรมการอิสระ / ประธานกรรมการบริหารความเสี่ยง
5. ผศ.ดร. ลลิตา	หงษ์รัตนวงศ์	กรรมการอิสระ / กรรมการตรวจสอบ / ประธานกรรมการสรรหาและพิจารณาค่าตอบแทน
6. นางจินตนา	สันติพิสุทธิ์	กรรมการ / ประธานกรรมการบริหาร
7. ดร. สิทธิชัย	แดงประเสริฐ	กรรมการ / กรรมการบริหารความเสี่ยง / กรรมการบริหาร / ประธานเจ้าหน้าที่บริหาร (CEO) / ประธานเจ้าหน้าที่สายงานวิจัยและนวัตกรรม
8. นายพิษณุ	แดงประเสริฐ	กรรมการ / กรรมการบริหาร / ประธานเจ้าหน้าที่สายงานการขายและการตลาด
9. นางสาวจิรดา	แดงประเสริฐ	กรรมการ / กรรมการสรรหาและพิจารณาค่าตอบแทน / กรรมการบริหาร / ประธานเจ้าหน้าที่สายงานบัญชีและการเงิน (CFO)
10. นายสรสิช	แดงประเสริฐ	กรรมการ/ กรรมการบริหารความเสี่ยง / กรรมการบริหาร / ประธานเจ้าหน้าที่สายงานการผลิตและปฏิบัติการ
11. นายธวัช	กิจกังวาล	กรรมการ / กรรมการสรรหาและพิจารณาค่าตอบแทน

กรรมการผู้มีอำนาจลงนามผูกพันบริษัท

นางจินตนา สันติพิสุทธิ์ ลงลายมือชื่อร่วมกับนายสิทธิชัย แดงประเสริฐ หรือ นายพิษณุ แดงประเสริฐ หรือ นางสาวจิรดา แดงประเสริฐ หรือ นายสรสิช แดงประเสริฐ รวมเป็นสองคน และประทับตราสำคัญบริษัท

ข้อมูลสำคัญเกี่ยวกับกรรมการสามารถจำแนกได้ดังนี้

ชื่อ - สกุล	เพศ		กรรมการอิสระ		ผู้บริหาร	
	ชาย	หญิง	เป็น	ไม่เป็น	เป็น	ไม่เป็น
1. นพ. ธงชัย ทวิชาชาติ	O		O			O
2. นางสาวโสภาวดี เลิศมนัสชัย		O	O			O
3. ภก. วินิต อัศวกิจวิรี	O		O			O
4. นายณัฐวุฒิ วิบูลพัฒนะวงศ์	O		O			O
5. ผศ.ดร. ลลิตา หงษ์รัตนวงศ์		O	O			O
6. นางจินตนา สันติพิสุทธิ์		O		O		O
7. ดร. สิทธิชัย แดงประเสริฐ	O			O	O	
8. นายพิษณุ แดงประเสริฐ	O			O	O	
9. นางสาวจิรดา แดงประเสริฐ		O		O	O	
10. นายสรสิช แดงประเสริฐ	O			O	O	
11. นายธวัช กิจกังวาล	O			O		O
รวม (คน)	7	4	5	6	4	7
ร้อยละ	63.6	36.4	45.5	54.5	36.4	63.6

ข้อมูลอื่นของกรรมการปรากฏใน “เอกสารแนบ 1 : รายละเอียดเกี่ยวกับกรรมการ ผู้บริหาร ผู้มีอำนาจควบคุม เลขานุการบริษัท และหัวหน้างานกำกับดูแลการปฏิบัติงานของบริษัท”

ตารางทักษะกรรมการ (Board Skill Matrix)

คณะกรรมการบริษัทประกอบด้วยบุคคลที่มีความรู้และความเชี่ยวชาญในหลากหลายองค์ความรู้ บริษัทพิจารณาจัดทำตารางทักษะกรรมการ (Board Skill Matrix) เพื่อเป็นแนวทางในการสรรหากรรมการ ตลอดจนการพัฒนาความรู้กรรมการ เพื่อให้กรรมการบริษัทสามารถปฏิบัติหน้าที่ได้ตามกลยุทธ์และวัตถุประสงค์ของบริษัท ความเชี่ยวชาญของกรรมการรายบุคคลสำหรับปี 2567 แสดงได้ตามตารางด้านล่างนี้

ชื่อ - สกุล	Business Management and Strategy	Healthcare Industry	Innovation	Marketing	Production and Operations	Finance and Accounting	Information Technology	Legal	Human Resources and Organisation Development	Risk Management	Corporate Governance	ESG
1. นพ. ธงชัย ทวิชาชาติ	O	O	O	O	O			O	O	O	O	O
2. นางสาวโสภาวดี เลิศมนัสชัย	O			O		O		O	O	O	O	O
3. ภก. วินิต อัศวกิจวิรี	O	O	O		O		O	O		O	O	
4. ผศ.ดร. ลลิตา หงษ์รัตนวงศ์	O	O	O	O	O	O	O		O	O	O	O
5. นายณัฐวุฒิ วิบูลพัฒนะวงศ์	O	O	O	O	O	O		O	O	O	O	O
6. นายธวัช กิจกังวาล	O	O				O				O		
7. นางจินตนา สันติพิสุทธิ์	O	O	O	O					O	O	O	O
8. ดร. สิทธิชัย แดงประเสริฐ	O	O	O	O	O	O	O	O	O	O	O	O
9. นายพิษณุ แดงประเสริฐ	O	O	O	O	O	O	O	O	O	O	O	O
10. นางสาวจิรดา แดงประเสริฐ	O	O	O		O	O		O	O	O	O	O
11. นายสรสิช แดงประเสริฐ	O	O	O	O	O	O	O	O	O	O	O	O

ข้อมูลเกี่ยวกับบทบาทหน้าที่ของคณะกรรมการ

คณะกรรมการบริษัทมีอำนาจ หน้าที่ และความรับผิดชอบที่สำคัญดังนี้

1. องค์ประกอบของคณะกรรมการบริษัท

1.1 คณะกรรมการบริษัทประกอบด้วยกรรมการไม่น้อยกว่า 5 คน และไม่เกิน 15 คน

1.2 คณะกรรมการบริษัท ประกอบด้วยกรรมการที่เป็นผู้บริหารและกรรมการอิสระ โดยมีกรรมการอิสระอย่างน้อย 1 ใน 3 และไม่น้อยกว่า 3 คน คุณสมบัติของกรรมการอิสระเป็นไปตาม หลักเกณฑ์ที่คณะกรรมการกำกับตลาดทุนและหน่วยงานที่เกี่ยวข้องกำหนด

1.3 ให้คณะกรรมการบริษัท เลือกกรรมการอิสระคนหนึ่งเป็นประธานกรรมการ และคณะกรรมการบริษัทอาจเลือกกรรมการคนหนึ่งหรือหลายคนเป็นรองประธานกรรมการบริษัท

1.4 ให้คณะกรรมการบริษัท เลือกบุคคลหนึ่งทำหน้าที่เป็นเลขานุการบริษัท ซึ่งเลขานุการบริษัทจะเป็นกรรมการหรือไม่ก็ได้

2. คุณสมบัติของคณะกรรมการบริษัท

2.1 กรรมการบริษัทจะต้องเป็นบุคคลธรรมดาและบรรลุนิติภาวะ โดยการคัดเลือกบุคคลที่จะเข้าดำรงตำแหน่งเป็นกรรมการบริษัทจะต้องเป็นไปตามเกณฑ์คุณสมบัติตามมาตรา 68 แห่งพระราชบัญญัติบริษัทมหาชนจำกัด พ.ศ. 2535 และพระราชบัญญัติหลักทรัพย์และตลาดหลักทรัพย์ และ/หรือกฎหมาย หลักเกณฑ์ระเบียบที่เกี่ยวข้อง

2.2 กรรมการบริษัท สามารถดำรงตำแหน่งกรรมการในบริษัทจดทะเบียนอื่นได้ แต่ไม่ควรเกิน 5 บริษัท ทั้งนี้ในการดำรงตำแหน่งกรรมการในบริษัทจดทะเบียนอื่นดังกล่าว ต้องไม่เป็นอุปสรรคต่อการปฏิบัติหน้าที่กรรมการของบริษัท และต้องเป็นไปตามแนวทางของสำนักงานคณะกรรมการกำกับหลักทรัพย์และตลาดหลักทรัพย์และตลาดหลักทรัพย์แห่งประเทศไทย

2.3 มีความรู้ ความสามารถ และประสบการณ์ที่เป็นประโยชน์ต่อการดำเนินธุรกิจ มีความตั้งใจและจริยธรรมในการดำเนินธุรกิจ

2.4 สามารถใช้ดุลยพินิจอย่างตรงไปตรงมาอย่างเป็นอิสระจากฝ่ายจัดการและกลุ่มที่มีผลประโยชน์อื่นใด

2.5 สามารถอุทิศเวลาให้บริษัทได้อย่างเพียงพอ และเอาใจใส่การปฏิบัติหน้าที่ตามความรับผิดชอบของตน

2.6 ต้องไม่ประกอบกิจการอันมีสภาพอย่างเดียวกัน และเป็นการแข่งขันกับกิจการของบริษัท หรือเข้าเป็นหุ้นส่วนในห้างหุ้นส่วนสามัญ หรือเป็นหุ้นส่วนไม่จำกัดความรับผิดในห้างหุ้นส่วนจำกัด หรือ เป็นกรรมการของบริษัทเอกชนหรือบริษัทอื่นที่ประกอบกิจการอันมีสภาพอย่างเดียวกัน และเป็นการแข่งขันกับกิจการของบริษัท ไม่ว่าจะทำเพื่อประโยชน์ตนหรือเพื่อประโยชน์ผู้อื่น เว้นแต่ได้แจ้งให้ที่ประชุมผู้ถือหุ้นทราบก่อนที่จะมีมติแต่งตั้ง

2.7 นอกจากนี้กรรมการบริษัทต้องไม่มีลักษณะต้องห้ามตามพระราชบัญญัติหลักทรัพย์และตลาดหลักทรัพย์ พ.ศ. 2535 หรือตามหลักเกณฑ์ที่คณะกรรมการกำกับหลักทรัพย์และตลาดหลักทรัพย์ สำนักงานคณะกรรมการกำกับหลักทรัพย์และตลาดหลักทรัพย์หรือหน่วยงานที่เกี่ยวข้องกำหนด รวมทั้งไม่มีลักษณะที่แสดงถึงการขาดความเหมาะสมที่จะได้รับความไว้วางใจให้บริหารจัดการกิจการที่มีมหาชนเป็นผู้ถือหุ้น

3. ขอบเขตอำนาจหน้าที่และความรับผิดชอบของคณะกรรมการบริษัท

3.1 ปฏิบัติหน้าที่ให้เป็นไปตามกฎหมาย วัตถุประสงค์ ข้อบังคับของบริษัท ตลอดจนมติของที่ประชุมผู้ถือหุ้น ด้วยความซื่อสัตย์ สุจริต และระมัดระวังรักษาผลประโยชน์ของบริษัท

3.2 กำหนดวิสัยทัศน์ นโยบายและทิศทางการดำเนินงานของบริษัท กลยุทธ์ธุรกิจ งบประมาณประจำปี และกำกับควบคุมดูแลให้ฝ่ายบริหารดำเนินการให้เป็นไปตามนโยบายที่กำหนดไว้ อย่างมีประสิทธิภาพและประสิทธิผลเพื่อเพิ่มมูลค่าทางเศรษฐกิจสูงสุดให้แก่กิจการและความมั่งคั่งสูงสุดให้แก่ผู้ถือหุ้น และการเติบโตอย่างยั่งยืน

3.3 พิจารณาตัดสินในเรื่องที่มีสาระสำคัญ เช่น นโยบายและแผนธุรกิจโครงการลงทุนขนาดใหญ่ อำนาจการบริหาร การได้มาหรือจำหน่ายไปซึ่งทรัพย์สิน และรายการอื่นใดที่กฎหมายกำหนด

3.4 พิจารณากำหนดและแก้ไขเปลี่ยนแปลงชื่อกรรมการผู้มีอำนาจลงลายมือชื่อผูกพันบริษัท

3.5 กำหนดอำนาจและระดับการอนุมัติในการทำธุรกรรมและการดำเนินการต่าง ๆ ที่เกี่ยวข้องกับงานของบริษัทให้คณะหรือบุคคลตามความเหมาะสม และให้เป็นไปตามข้อกฎหมายที่เกี่ยวข้องโดยจัดทำเป็นตารางสรุประเบียบอำนาจการอนุมัติ และให้มีการทบทวนอย่างน้อยปีละ 1 ครั้ง

3.6 พิจารณาแต่งตั้งคณะกรรมการชุดย่อยตามความเหมาะสม โดยพิจารณาจากขนาดและสภาพธุรกิจขององค์กร เพื่อช่วยแบ่งเบาภาระของคณะกรรมการบริษัทในส่วนที่ต้องมีการสอบทานหรือการพิจารณาศึกษาในรายละเอียด ในการแต่งตั้งคณะกรรมการชุดย่อย พร้อมทั้งกำหนดวัตถุประสงค์ หน้าที่ ความรับผิดชอบ และอำนาจของคณะกรรมการชุดย่อยให้ชัดเจน และเพื่อให้การปฏิบัติงานของคณะกรรมการชุดย่อยเป็นไปอย่างมีประสิทธิภาพและประสิทธิผล คณะกรรมการบริษัทควรกำหนดให้คณะกรรมการชุดย่อยมีอำนาจให้ฝ่ายบริหารให้การสนับสนุนทั้งด้านข้อมูลและบุคลากรแก่คณะกรรมการชุดย่อย รวมทั้งอนุญาตให้ทำการติดต่อหรือขอคำปรึกษาจากบุคลากรภายนอกตามสมควรโดยบริษัทเป็นผู้ออกค่าใช้จ่าย ทั้งนี้ การมอบอำนาจตามขอบเขตอำนาจหน้าที่ที่กำหนดนั้นต้องไม่มีลักษณะเป็นการมอบอำนาจที่ทำให้คณะกรรมการชุดย่อยต่าง ๆ ดังกล่าวสามารถพิจารณาและอนุมัติรายการที่อาจมีส่วนได้เสียหรือมีความขัดแย้งทางผลประโยชน์อื่นใดที่ทำกับบริษัทหรือบริษัทย่อย (ถ้ามี) ยกเว้นเป็นการอนุมัติรายการที่เป็นไปตามนโยบายและหลักเกณฑ์ที่คณะกรรมการบริษัทพิจารณาและอนุมัติไว้แล้ว

3.7 กำกับดูแลการปฏิบัติงานของคณะกรรมการชุดย่อยต่าง ๆ ให้เป็นไปตามกฎบัตรที่กำหนดไว้

3.8 พิจารณาสรรหา และแต่งตั้งประธานเจ้าหน้าที่บริหาร (President) พร้อมทั้งกำหนดคุณสมบัติ บทบาทหน้าที่ และให้ประธานเจ้าหน้าที่บริหาร (President) เป็นกรรมการโดยตำแหน่ง

3.9 ประเมินผลการปฏิบัติงานและกำหนดค่าตอบแทนของผู้บริหารระดับสูง

3.10 กำกับดูแลให้บริษัทมีระบบการบริหารความเสี่ยงอย่างเหมาะสมและมีประสิทธิภาพ

3.11 แต่งตั้งบุคคลอื่นใดให้ดำเนินกิจการของบริษัท ภายใต้การควบคุมของคณะกรรมการบริษัท หรืออาจมอบอำนาจเพื่อให้บุคคลดังกล่าวมีอำนาจ และ/หรือ ภายในเวลาตามที่คณะกรรมการบริษัทเห็นสมควร ซึ่งคณะกรรมการบริษัทอาจยกเลิก เพิกถอน เปลี่ยนแปลงหรือแก้ไขอำนาจนั้น ๆ ได้ ทั้งนี้ การมอบอำนาจดังกล่าวผู้ได้รับมอบอำนาจนั้นต้องไม่มีอำนาจอนุมัติรายการที่บุคคลดังกล่าวหรือบุคคลที่อาจมีความขัดแย้ง ("บุคคลที่อาจมีความขัดแย้ง" ให้มีความหมายตามที่กำหนดไว้ในประกาศของคณะกรรมการกำกับหลักทรัพย์และตลาดหลักทรัพย์) มีส่วนได้เสียหรืออาจมีความขัดแย้งทางผลประโยชน์ในลักษณะอื่นใดกับบริษัทหรือบริษัทย่อย (ถ้ามี)

3.12 พิจารณาอนุมัติการทำรายการการได้มาหรือจำหน่ายไปซึ่งสินทรัพย์ของบริษัท เว้นแต่ในกรณีที่รายการดังกล่าวจะต้องได้รับอนุมัติจากที่ประชุมผู้ถือหุ้น ทั้งนี้ ในการพิจารณาอนุมัติดังกล่าวให้เป็นไปตามประกาศ ข้อบังคับ และ/หรือ ระเบียบที่เกี่ยวข้องของตลาดหลักทรัพย์แห่งประเทศไทย และ สำนักงานคณะกรรมการกำกับหลักทรัพย์และตลาดหลักทรัพย์ หรือหน่วยงานที่เกี่ยวข้อง

3.13 พิจารณาอนุมัติการทำรายการที่เกี่ยวโยงกัน เว้นแต่ในกรณีที่รายการดังกล่าวจะต้องได้รับอนุมัติจากที่ประชุมผู้ถือหุ้น ทั้งนี้ ในการพิจารณาอนุมัติดังกล่าวให้เป็นไปตามประกาศ ข้อบังคับ และ/หรือ ระเบียบที่เกี่ยวข้องกับตลาดหลักทรัพย์แห่งประเทศไทย และ สำนักงานคณะกรรมการกำกับหลักทรัพย์และตลาดหลักทรัพย์ หรือหน่วยงานที่เกี่ยวข้อง

3.14 พิจารณาอนุมัติการจ่ายเงินปันผลระหว่างกาลให้แก่ผู้ถือหุ้น เมื่อเห็นได้ว่าบริษัทมีกำไรพอสมควรที่จะทำเช่นนั้นและรายงานการจ่ายเงินปันผลดังกล่าวให้ที่ประชุมผู้ถือหุ้นทราบในการประชุมผู้ถือหุ้นคราวต่อไป

3.15 จัดให้มีระบบบัญชี การรายงานทางการเงินและการสอบบัญชีที่เชื่อถือได้ รวมทั้งดูแลจัดให้มีกระบวนการในการประเมินความเหมาะสมของการควบคุมภายใน

3.16 ให้ความเห็นชอบในการเสนอแต่งตั้งผู้สอบบัญชี และพิจารณาค่าสอบบัญชีประจำปี เพื่อนำเสนอต่อที่ประชุมผู้ถือหุ้นเพื่อพิจารณาอนุมัติการแต่งตั้ง

3.17 รายงานความรับผิดชอบของคณะกรรมการในการจัดทำรายงานทางการเงินโดยแสดงควบคู่กับรายงานของผู้สอบบัญชีไว้ในรายงานประจำปี และครอบคลุมในเรื่องสำคัญ ๆ ตามนโยบายข้อพึงปฏิบัติที่ดีสำหรับกรรมการบริษัทจดทะเบียนของตลาดหลักทรัพย์แห่งประเทศไทย

3.18 การดำเนินการในเรื่องดังต่อไปนี้จะกระทำได้ต่อเมื่อได้รับอนุมัติจากที่ประชุมผู้ถือหุ้นก่อน

1) เรื่องที่กฎหมายกำหนดให้ต้องได้มติที่ประชุมผู้ถือหุ้น
2) การทำรายการที่กรรมการมีส่วนได้เสียซึ่งกฎหมายหรือข้อกำหนดของตลาดหลักทรัพย์แห่งประเทศไทยให้ต้องได้รับอนุมัติจากที่ประชุมผู้ถือหุ้น
3) ในกรณีดังต่อไปนี้จะต้องได้รับความเห็นชอบจากที่ประชุมคณะกรรมการบริษัท และต้องได้รับอนุมัติจากที่ประชุมผู้ถือหุ้นด้วยคะแนนเสียงไม่น้อยกว่า 3 ใน 4 ของจำนวนเสียงทั้งหมดของผู้ถือหุ้น ที่เข้าประชุมและมีสิทธิออกเสียงลงคะแนน
   - การขายหรือโอนกิจการของบริษัททั้งหมดหรือบางส่วนที่สำคัญให้แก่บุคคลอื่น
   - การทำ แก้ไข หรือเลิกสัญญา เกี่ยวกับการให้เช่ากิจการของบริษัททั้งหมดหรือบางส่วนที่สำคัญ
   - การมอบหมายให้บุคคลอื่นเข้าจัดการธุรกิจของบริษัท หรือการรวมกิจการกับบุคคลอื่นโดยมีวัตถุประสงค์จะแบ่งกำไรขาดทุนกัน
   - การออกหุ้นใหม่เพื่อชำระแก่เจ้าหนี้ของบริษัทตามโครงการแปลงหนี้เป็นทุน
   - การลดทุนจดทะเบียนของบริษัท โดยการลดจำนวนหุ้น หรือลดมูลค่าหุ้น
   - การเพิ่มทุน การลดทุน การออกหุ้นกู้ การควบหรือเลิกบริษัท
   - เรื่องอื่นใดตามที่กฎหมายกำหนด

ทั้งนี้เรื่องใดที่กรรมการหรือบุคคลที่อาจมีความขัดแย้งมีส่วนได้เสียหรือมีความขัดแย้งทางผลประโยชน์กับบริษัทหรือบริษัทย่อย (ถ้ามี) กรรมการซึ่งมีส่วนได้เสียหรือมีความขัดแย้งทางผลประโยชน์ดังกล่าวไม่มีสิทธิออกเสียงลงคะแนนในเรื่องนั้น

3.19 รับผิดชอบต่อผู้ถือหุ้นโดยสม่ำเสมอ ดำเนินงานโดยรักษาผลประโยชน์ของผู้ถือหุ้น มีการเปิดเผยข้อมูลที่เป็นสาระสำคัญต่อผู้ลงทุนอย่างถูกต้องครบถ้วน มีมาตรฐานและโปร่งใส

3.20 ประเมินผลการปฏิบัติงานด้วยตนเอง ประเมินผลการปฏิบัติงานโดยรวม และทบทวนกฎบัตรอย่างน้อยปีละ 1 ครั้ง

3.21 คณะกรรมการบริษัทมอบหมายหน้าที่ลงนามหนังสือเชิญประชุมคณะกรรมการบริษัทและผู้ถือหุ้นให้ประธานคณะกรรมการบริษัทเป็นผู้ลงนามในหนังสือเชิญประชุมดังกล่าว กรณีประธานคณะกรรมการไม่สามารถปฏิบัติหน้าที่ได้ให้เลขานุการบริษัทหรือประธานเจ้าหน้าที่บริหารเป็นผู้ลงนามแทน

4. บทบาทหน้าที่ของประธานกรรมการบริษัท

4.1 เรียกประชุมคณะกรรมการบริษัท เป็นประธานการประชุมคณะกรรมการบริษัท และการประชุมผู้ถือหุ้น ตลอดจนมีบทบาทในการกำหนดระเบียบวาระการประชุมร่วมกับประธานเจ้าหน้าที่บริหาร ฝ่ายจัดการและเลขานุการบริษัท

4.2 กำกับดูแลให้การทำหน้าที่ของคณะกรรมการเป็นไปอย่างเต็มความสามารถ มีประสิทธิภาพ และเป็นอิสระตามขอบเขตอำนาจ หน้าที่ ความรับผิดชอบ และตามหลักการกำกับดูแลกิจการที่ดี

4.3 สนับสนุน ให้คำแนะนำช่วยเหลือการดำเนินงานของฝ่ายจัดการให้เป็นไปภายใต้กรอบอำนาจที่ได้รับจากคณะกรรมการ

4.4 รับผิดชอบในฐานะผู้นำของคณะกรรมการบริษัทในการกำกับดูแล ติดตาม ให้การบริหารงานของบริษัทบรรลุวัตถุประสงค์ตามนโยบายที่กำหนดไว้

4.5 เป็นประธานในการประชุมคณะกรรมการบริษัทและการประชุมผู้ถือหุ้น

4.6 ปฏิบัติหน้าที่อื่นใดตามที่กฎหมายกำหนด

กฎบัตรฉบับเต็มแสดงอยู่ที่ “เอกสารแนบ 3 : รายละเอียดเกี่ยวกับนโยบายการกำกับดูแลกิจการ จรรยาบรรณธุรกิจ กฎบัตรคณะกรรมการบริษัทและกรรมการชุดย่อย และนโยบายการประกอบกิจการที่สำคัญ”

การแบ่งแยกหน้าที่กรรมการและผู้บริหาร

บริษัทกำหนดตารางอำนาจอนุมัติ (Matrix of Authority : MOA) เพื่อใช้เป็นแนวปฏิบัติต่อกรรมการ ผู้บริหาร และพนักงานในการดำเนินการต่าง ๆ ซึ่งสอดคล้องกับการควบคุมภายในและการกำกับดูแลกิจการที่ดี บริษัทพิจารณาถึงความเหมาะสมในการกำหนดวงเงินอนุมัติรายการในแต่ละตำแหน่งงานเพื่อ (ก) ป้องกันไม่ให้พนักงานหรือผู้บริหารในตำแหน่งใดกระทำการทุจริต (ข) ลดความเสี่ยงในการพึ่งพิงบุคลากร (ค) สร้างการ check and balance ในการปฏิบัติงาน และ (ง) ความคล่องตัวในการปฏิบัติงาน บริษัทกำหนดให้มีการสอบทานตารางอำนาจอนุมัติอย่างน้อยปีละหนึ่งครั้งและจะต้องขออนุมัติจากที่ประชุมคณะกรรมการบริษัทเพื่อสอบทาน และ/หรือ เพิ่ม และ/หรือ ลด และ/หรือ แก้ไข

บริษัทแบ่งแยกหน้าที่ระหว่างกรรมการและผู้บริหารอย่างชัดเจน โดยหน้าที่ของคณะกรรมการบริษัทจะเป็นการกำหนดนโยบายการดำเนินธุรกิจ การกำกับดูแลในองค์รวม การพิจารณารายการที่มีสาระสำคัญซึ่งอาจมีผลกระทบต่อผลการดำเนินงานและฐานะการเงินของบริษัท ตลอดจนรายการที่อาจมีความขัดแย้งทางผลประโยชน์ ส่วนผู้บริหารมีหน้าที่บริหารงานที่เกิดขึ้นเป็นประจำ

ข้อมูลคณะกรรมการตรวจสอบ

ณ วันที่ 31 ธันวาคม 2567 คณะกรรมการตรวจสอบของบริษัทประกอบด้วย

ชื่อ - สกุล		ตำแหน่ง
1. นางสาวโสภาวดี	เลิศมนัสชัย[1/]	ประธานกรรมการตรวจสอบ / กรรมการอิสระ
2. ภก. วินิต	อัศวกิจวิรี	กรรมการตรวจสอบ / กรรมการอิสระ
3. ผศ.ดร. ลลิตา	หงษ์รัตนวงศ์[1/]	กรรมการตรวจสอบ / กรรมการอิสระ

หมายเหตุ : [1/] นางสาวโสภาวดี เลิศมนัสชัย และ ผศ.ดร.ลลิตา หงษ์รัตนวงศ์ เป็นกรรมการตรวจสอบที่มีความรู้และประสบการณ์เพียงพอในการสอบทานความน่าเชื่อถือของงบการเงิน โดยนางสาวโสภาวดี เลิศมนัสชัย สำเร็จการศึกษาระดับปริญญาตรีและปริญญาโท สาขาการบัญชี จากคณะพาณิชยศาสตร์และการบัญชี มหาวิทยาลัยธรรมศาสตร์ และ ผศ.ดร. ลลิตา หงษ์รัตนวงศ์ สำเร็จการศึกษาระดับปริญญาตรี สาขาการบัญชี และระดับปริญญาโท สาขาระบบสารสนเทศทางการจัดการ จากคณะพาณิชยศาสตร์และการบัญชี จุฬาลงกรณ์มหาวิทยาลัย / สำเร็จการศึกษาระดับปริญญาโท สาขาการเงิน และระดับปริญญาเอก สาขาการจัดการการเงิน จาก Illinois Institute of Technology

ทั้งนี้ นางสาวจิรดา แดงประเสริฐ ดำรงตำแหน่งเป็นเลขานุการคณะกรรมการตรวจสอบ

ข้อมูลเกี่ยวกับบทบาทหน้าที่ของคณะกรรมการตรวจสอบ

คณะกรรมการตรวจสอบมีอำนาจ หน้าที่ และความรับผิดชอบที่สำคัญดังนี้

1. องค์ประกอบของคณะกรรมการตรวจสอบ

1.1 คณะกรรมการตรวจสอบจะต้องได้รับการแต่งตั้งจากที่ประชุมคณะกรรมการบริษัท และจะต้องประกอบด้วยกรรมการบริษัทที่เป็นกรรมการอิสระไม่น้อยกว่า 3 คน

1.2 ให้ที่ประชุมคณะกรรมการบริษัท เลือกและแต่งตั้งกรรมการตรวจสอบคนหนึ่งเป็นประธานคณะกรรมการตรวจสอบ

1.3 ให้คณะกรรมการตรวจสอบแต่งตั้งเลขานุการคณะกรรมการตรวจสอบ

2. คุณสมบัติคณะกรรมการตรวจสอบ

2.1 กรรมการตรวจสอบต้องเป็นผู้มีทักษะความชำนาญที่เหมาะสมตามภารกิจที่ได้รับมอบหมาย และมีคุณสมบัติตามที่กำหนดในกฎหมายมหาชน กฎหมายว่าด้วยหลักทรัพย์และตลาดหลักทรัพย์ หรือ หลักเกณฑ์กฎระเบียบ และประกาศของตลาดหลักทรัพย์แห่งประเทศไทย และสำนักงานคณะกรรมการกำกับหลักทรัพย์และตลาดหลักทรัพย์ รวมทั้งหน่วยงานที่เกี่ยวข้อง

2.2 กรรมการตรวจสอบอย่างน้อย 1 ท่านต้องเป็นผู้มีความรู้ด้านการบัญชีและการเงินและมีประสบการณ์เพียงพอที่จะสามารถทำหน้าที่ในการสอบทานความน่าเชื่อถือของงบการเงินได้

2.3 กรรมการตรวจสอบจะต้องเป็นกรรมการอิสระ

2.4 เป็นผู้ที่สามารถปฏิบัติหน้าที่และแสดงความเห็น หรือรายงานผลการปฏิบัติงานตามหน้าที่ที่ได้รับมอบหมายได้อย่างเป็นอิสระโดยไม่อยู่ภายใต้การควบคุมของผู้บริหารหรือผู้ถือหุ้นรายใหญ่ของบริษัท รวมทั้งผู้ที่เกี่ยวข้องหรือญาติสนิทของบุคคลดังกล่าว

2.5 เป็นผู้ที่ได้รับความเชื่อถือและเป็นที่ยอมรับโดยทั่วไป

2.6 สามารถอุทิศเวลาอย่างเพียงพอในการดำเนินหน้าที่ของคณะกรรมการตรวจสอบ

3. อำนาจของคณะกรรมการตรวจสอบ

3.1 ในการปฏิบัติงานตามขอบเขตหน้าที่ให้คณะกรรมการตรวจสอบมีอำนาจเชิญให้ฝ่ายจัดการ ผู้บริหาร หรือพนักงานของบริษัทที่เกี่ยวข้องมาให้ความเห็น เข้าร่วมประชุม หรือส่งเอกสารที่เห็นว่าเกี่ยวข้องหรือจำเป็น

3.2 ให้อำนาจว่าจ้างที่ปรึกษาหรือผู้เชี่ยวชาญภายนอกตามระเบียบของบริษัทในกรณีจำเป็น โดยบริษัทเป็นผู้รับผิดชอบค่าใช้จ่ายที่เกิดขึ้น

4. หน้าที่และความรับผิดชอบของคณะกรรมการตรวจสอบ

4.1 การรายงานทางการเงิน

1) สอบทานรายงานทางการเงินเพื่อให้มั่นใจว่า มีความถูกต้องและเชื่อถือได้ รวมถึงการเปิดเผยข้อมูลอย่างเพียงพอ โดยการประสานงานกับผู้สอบบัญชีภายนอก และผู้บริหารที่รับผิดชอบจัดทำรายงานทางการเงินทั้งรายไตรมาสและประจำปี คณะกรรมการตรวจสอบอาจเสนอแนะให้ผู้สอบบัญชีสอบทานหรือตรวจสอบรายการใด ๆ ที่เห็นว่าจำเป็นและเป็นเรื่องสำคัญในระหว่างการตรวจสอบบัญชีของบริษัท

4.2 การบริหารความเสี่ยงและการควบคุมภายใน

1) สอบทานให้บริษัทมีระบบการบริหารความเสี่ยงที่เหมาะสมและมีประสิทธิภาพ
2) สอบทานให้บริษัทมีระบบการควบคุมภายใน (Internal Control) และการตรวจสอบภายใน (Internal Audit) ให้มีความเหมาะสมและมีประสิทธิผล และพิจารณาความเป็นอิสระของผู้ตรวจสอบภายใน และอาจเสนอแนะให้มีการสอบทานหรือตรวจสอบรายการใดที่เห็นว่าจำเป็นและเป็นสิ่งสำคัญ พร้อมทั้งนำข้อเสนอแนะเกี่ยวกับการปรับปรุงแก้ไขระบบการควบคุมภายในที่สำคัญและจำเป็นเสนอคณะกรรมการบริษัท โดยสอบทานร่วมกับผู้ตรวจสอบภายใน

4.3 การปฏิบัติตามกฎหมาย และหลักเกณฑ์ต่าง ๆ

1) สอบทานให้บริษัทปฏิบัติตามกฎหมายว่าด้วยหลักทรัพย์และตลาดหลักทรัพย์ หรือข้อกำหนดของตลาดหลักทรัพย์แห่งประเทศไทย นโยบาย กฎระเบียบ ข้อบังคับ และกฎหมายอื่น ๆ ที่เกี่ยวข้องกับธุรกิจของบริษัท
2) พิจารณารายการได้มาหรือจำหน่ายไปซึ่งสินทรัพย์ที่มีสาระสำคัญ หรือ รายการที่เกี่ยวโยงกัน หรือรายการระหว่างกัน หรือ รายการที่อาจมีความขัดแย้งทางผลประโยชน์ ว่ามีความสมเหตุสมผลของการเข้าทำรายการ รายละเอียด ความมีตัวตนของคู่สัญญา ความเสี่ยงและผลตอบแทน โดยเฉพาะด้านกฎหมายและผลกระทบต่อฐานะการเงินและผลการดำเนินงาน ตลอดจนการเปิดเผยข้อมูลของบริษัทในเรื่องดังกล่าวให้มีความถูกต้องและครบถ้วนตามกฎหมาย และข้อกำหนดของตลาดหลักทรัพย์แห่งประเทศไทย ทั้งนี้ เพื่อให้มั่นใจว่ารายการดังกล่าวสมเหตุสมผลและเป็นประโยชน์สูงสุดต่อบริษัท นอกจากนั้น คณะกรรมการตรวจสอบมีหน้าที่ติดตามและสอบถามความคืบหน้าในการเข้าทำรายการดังกล่าว รวมถึงดูแลให้บริษัทเปิดเผยข้อมูลความคืบหน้าต่อผู้ถือหุ้นอย่างเหมาะสม
3) พิจารณารายละเอียดและติดตามการใช้เงินระดมทุน เช่น ความเป็นไปได้ของโครงการลงทุน ความสมเหตุสมผลของมูลค่าการลงทุน ช่องทางการระดมทุน การรายงานความคืบหน้าการใช้เงินระดมทุนว่าเป็นไปตามวัตถุประสงค์ที่เปิดเผยไว้ เป็นต้น
4) พิจารณานโยบายต่อต้านการทุจริตคอร์รัปชัน หรือทวนสอบความเหมาะสมของนโยบายต่อต้านการทุจริตคอร์รัปชันให้มีความเหมาะสมกับธุรกิจและสภาพแวดล้อมบริษัท และนำเสนอต่อคระกรรมการบริษัทเพื่ออนุมัติ
5) รับเรื่องแจ้งเบาะแสการกระทำอันทุจริตที่บุคคลในองค์กรมีส่วนเกี่ยวข้อง และตรวจสอบข้อเท็จจริงตามที่ได้รับแจ้ง

4.4 การกำกับดูแลการปฏิบัติงานของผู้สอบบัญชี

1) พิจารณาคัดเลือกและเสนอแต่งตั้งบุคคลซึ่งมีความเป็นอิสระเพื่อทำหน้าที่เป็นผู้สอบบัญชี รวมถึงพิจารณาเสนอค่าตอบแทนของผู้สอบบัญชีของบริษัทต่อคณะกรรมการบริษัท
2) สอบทานแผนงานตรวจสอบรายงานทางการเงินประจำปีของบริษัท
3) เข้าร่วมประชุมกับผู้สอบบัญชีโดยไม่มีฝ่ายจัดการเข้าร่วมประชุมด้วยอย่างน้อยปีละ 1 ครั้ง

4.5 การกำกับดูแลการปฏิบัติงานของผู้ตรวจสอบภายใน

1) พิจารณาความเป็นอิสระ แต่งตั้ง ถอดถอน และประเมินผลงานของผู้ตรวจสอบภายใน
2) สอบทานแผนงานตรวจสอบภายในประจำปีบริษัท
3) พิจารณางบประมาณประจำปี อัตรากำลัง และทรัพยากรที่จำเป็นสำหรับการปฏิบัติงานของหน่วยงานตรวจสอบภายใน และนำเสนอต่อคณะกรรมการบริษัทเพื่ออนุมัติ

4.6 อื่น ๆ

1) คณะกรรมการตรวจสอบต้องประเมินผลการปฏิบัติงานโดยการประเมินตนเอง และรายงานผลการประเมินพร้อมทั้งปัญหาอุปสรรคในการปฏิบัติงานที่อาจเป็นเหตุให้การปฏิบัติงานไม่บรรลุวัตถุประสงค์ในการจัดตั้งคณะกรรมการตรวจสอบให้คณะกรรมการบริษัททราบทุกปี
2) พิจารณาทบทวนและปรับปรุงกฎบัตรคณะกรรมการตรวจสอบ และนำเสนอขออนุมัติจากคณะกรรมการบริษัทเมื่อเห็นควรให้มีการแก้ไข
3) ปฏิบัติงานอื่นตามที่คณะกรรมการบริษัทมอบหมายภายในขอบเขตหน้าที่และความรับผิดชอบของคณะกรรมการตรวจสอบ

5. การรายงานของคณะกรรมการตรวจสอบ

5.1 ให้คณะกรรมการตรวจสอบรายงานผลการปฏิบัติงานต่อคณะกรรมการบริษัท ในการประชุมคณะกรรมการบริษัทอย่างน้อยปีละ 4 ครั้ง

5.2 จัดทำรายงานของคณะกรรมการตวจสอบตามหลักเกณฑ์ของสำนักงานคณะกรรมการกำกับหลักทรัพย์และตลาดหลักทรัพย์และตลาดหลักทรัพย์แห่งประเทศไทยโดยเปิดเผยไว้ในรายงานประจำปีของบริษัท

5.3 ในการปฏิบัติหน้าที่ของคณะกรรมการตรวจสอบหากพบหรือมีข้อสงสัยว่ามีรายการหรือการกระทำดังต่อไปนี้ ซึ่งอาจมีผลกระทบอย่างมีสาระสำคัญต่อฐานะทางการเงินและผลการดำเนินงานของบริษัท ให้คณะกรรมการตรวจสอบรายงานต่อคณะกรรมการของบริษัทเพื่อดำเนินการปรับปรุงแก้ไขภายในระยะเวลาที่คณะกรรมการตรวจสอบเห็นสมควร

1) รายการความขัดแย้งทางผลประโยชน์
2) การทุจริต หรือมีสิ่งผิดปกติ หรือมีความบกพร่องสำคัญในระบบการควบคุมภายใน
3) การฝ่าฝืนกฎหมาย กฎระเบียบ เกณฑ์ หรือข้อกำหนดใด ๆ ของตลาดหลักทรัพย์แห่งประเทศไทยและสำนักงานคณะกรรมการกำกับหลักทรัพย์และตลาดหลักทรัพย์ รวมถึง กฎหมายอื่นที่เกี่ยวข้อง

5.4 หากคณะกรรมการตรวจสอบได้รายงานต่อคณะกรรมการบริษัทถึงรายการหรือการกระทำที่มีผลกระทบอย่างมีสาระสำคัญต่อฐานะการเงินและผลการดำเนินงานแล้ว แต่คณะกรรมการบริษัทหรือผู้บริหารไม่ดำเนินการแก้ไขภายในเวลาที่กำหนด กรรมการตรวจสอบรายใดรายหนึ่งอาจรายงานรายการหรือการกระทำที่มีผลกระทบอย่างมีสาระสำคัญต่อฐานะการเงินและผลการดำเนินงานดังกล่าวโดยตรงต่อสำนักงานกำกับหลักทรัพย์และตลาดหลักทรัพย์ หรือตลาดหลักทรัพย์แห่งประเทศไทย

กฎบัตรฉบับเต็มแสดงอยู่ที่ “เอกสารแนบ 3 : รายละเอียดเกี่ยวกับนโยบายการกำกับดูแลกิจการ จรรยาบรรณธุรกิจ กฎบัตรคณะกรรมการบริษัทและกรรมการชุดย่อย และนโยบายการประกอบกิจการที่สำคัญ”

ข้อมูลคณะกรรมการบริหารความเสี่ยง

ณ วันที่ 31 ธันวาคม 2567 คณะกรรมการบริหารความเสี่ยงของบริษัทประกอบด้วย

ชื่อ - สกุล		ตำแหน่ง
1. นายณัฐวุฒิ	วิบูลพัฒนะวงศ์	ประธานกรรมการบริหารความเสี่ยง / กรรมการอิสระ
2. ดร. สิทธิชัย	แดงประเสริฐ	กรรมการบริหารความเสี่ยง / กรรมการ
3. นายสรสิช	แดงประเสริฐ	กรรมการบริหารความเสี่ยง / กรรมการ

ทั้งนี้ นางสาวจิรดา แดงประเสริฐ ดำรงตำแหน่งเป็นเลขานุการคณะกรรมการบริหารความเสี่ยง

ข้อมูลเกี่ยวกับบทบาทหน้าที่ของคณะกรรมการบริหารความเสี่ยง

คณะกรรมการบริหารความเสี่ยงมีอำนาจหน้าที่และความรับผิดชอบที่สำคัญดังนี้

1. องค์ประกอบของคณะกรรมการบริหารความเสี่ยง

1.1 คณะกรรมการบริหารความเสี่ยงต้องได้รับการแต่งตั้งจากคณะกรรมการบริษัท ซึ่งประกอบด้วยกรรมการบริษัทและพนักงานในระดับผู้บริหารรวมกันไม่น้อยกว่า 3 คน โดยให้มีกรรมการอิสระอย่างน้อย 1 ท่าน

1.2 ให้ที่ประชุมคณะกรรมการบริษัทหรือคณะกรรมการบริหารความเสี่ยงแต่งตั้งกรรมการบริหารความเสี่ยง 1 คนให้ดำรงตำแหน่งเป็นประธานคณะกรรมการบริหารความเสี่ยง

1.3 ให้คณะกรรมการบริหารความเสี่ยงแต่งตั้งพนักงานซึ่งเป็นผู้บริหารผู้ดูแลงานบริหารความเสี่ยงจำนวน 1 คน ดำรงตำแหน่งเป็นเลขานุการคณะกรรมการบริหารความเสี่ยง

1.4 คณะกรรมการบริหารความเสี่ยง มีอำนาจแต่งตั้งคณะผู้ปฏิบัติงานบริหารความเสี่ยง เพื่อทำหน้าที่สนับสนุนคณะกรรมการบริหารความเสี่ยง

2. คุณสมบัติคณะกรรมการบริหารความเสี่ยง

2.1 มีความรู้ด้านการบริหารความเสี่ยง และมีความสามารถในด้านการบริหารจัดการองค์กรเป็นอย่างดี

2.2 มีความซื่อสัตย์สุจริต และเป็นผู้ที่ได้รับความเชื่อถือ ไว้วางใจ และเป็นที่ยอมรับโดยทั่วไป

2.3 มีความรู้ ความเข้าใจเกี่ยวกับธุรกิจ ผลิตภัณฑ์และบริการของบริษัทเป็นอย่างดี

2.4 มีความเข้าใจหลักบริหารที่ดี มีวิจารณญาณและทักษะในการตัดสินใจ สามารถวิเคราะห์ปัญหา และให้ข้อเสนอแนะได้อย่างเหมาะสม

2.5 มีความคิดสร้างสรรค์ สามารถแสดงความคิดเห็นและรับฟังความคิดเห็นของผู้อื่น

2.6 สามารถอุทิศเวลาเพื่อปฏิบัติงานในฐานะกรรมการบริหารความเสี่ยงของบริษัท ได้อย่างเพียงพอ

3. ขอบเขตอำนาจหน้าที่และความรับผิดชอบของคณะกรรมการบริหารความเสี่ยง

3.1 กำหนดนโยบายและโครงสร้างการบริหารความเสี่ยงเพื่อเสนอต่อคณะกรรมการตรวจสอบและคณะกรรมการบริษัทโดยให้สอดคล้องและเป็นไปตามแนวทางการบริหารความเสี่ยงของตลาดหลักทรัพย์แห่งประเทศไทยและสมาคมผู้ตรวจสอบภายในแห่งประเทศไทย

3.2 วางกลยุทธ์ให้สอดคล้องกับนโยบายการบริหารความเสี่ยง และจัดทำคู่มือบริหารความเสี่ยง เพื่อให้สามารถประเมิน ติดตาม และควบคุมความเสี่ยงแต่ละประเภทให้อยู่ในระดับที่ยอมรับได้ โดยให้หน่วยงานต่างๆ มีส่วนร่วมในการบริหารและควบคุมความเสี่ยง

3.3 ประเมินความเสี่ยงในระดับองค์กร และกำหนดวิธีการวิธีบริหารความเสี่ยงนั้นให้อยู่ในระดับที่ยอมรับได้ รวมทั้งควบคุมดูแลให้มีการบริหารความเสี่ยงตามวิธีการที่กำหนดไว้

3.4 ทบทวนนโยบายการบริหารความเสี่ยงและปรับปรุงให้มีประสิทธิภาพและประสิทธิผลอย่างเพียงพอที่จะควบคุมความเสี่ยง

3.5 มีอำนาจในการเรียกบุคคลที่เกี่ยวข้องมาให้ความเห็น เข้าร่วมประชุม ชี้แจงหรือแต่งตั้งและกำหนดบทบาทที่ให้ผู้ปฏิบัติงานทุกระดับมีหน้าที่บริหารความเสี่ยงตามความเหมาะสม และให้รายงานต่อคณะกรรมการบริหารความเสี่ยงเพื่อให้การบริหารความเสี่ยงบรรลุวัตถุประสงค์

3.6 รายงานผลของการบริหารความเสี่ยงต่อคณะกรรมการบริษัทอย่างน้อยปีละ 1 ครั้ง

3.7 จัดให้มีการกำหนดและประเมินความเสี่ยงด้านต่างๆ พร้อมทั้ง วิเคราะห์ความเสียหาย และแนวโน้มซึ่งอาจมีผลกระทบบริษัท อย่างเป็นระบบและต่อเนื่อง เพื่อให้มั่นใจว่าการสำรวจความเสี่ยงได้ครอบคลุมทุกขั้นตอนของการดำเนินธุรกิจ

3.8 จัดทำแผนงานเพื่อป้องกัน หรือลดความเสี่ยง

3.9 ประเมินผล และจัดทำรายงานการบริหารความเสี่ยง

3.10 จัดวางระบบบริหารความเสี่ยงแบบบูรณาการโดยเชื่อมโยงระบบสารสนเทศ

3.11 กำกับดูแลให้มั่นใจว่ามีการสื่อสารมาตรการที่เกี่ยวข้องกับการบริหารความเสี่ยงต่อหน่วยงานต่าง ๆ ของบริษัทอย่างทั่วถึง และพนักงานได้ปฏิบัติตามมาตรการเหล่านั้น

3.12 สนับสนุนและพัฒนาการบริหารความเสี่ยงให้เกิดขึ้นอย่างต่อเนื่องทั่วทั้งองค์กร

3.13 สอบทานความถูกต้องของเอกสารอ้างอิงและแบบประเมินตนเองเกี่ยวกับมาตรการต่อต้านคอร์รัปชั่นของบริษัทตามโครงการแนวร่วมปฏิบัติของภาคเอกชนไทยในการต่อต้านทุจริต

3.14 ปฏิบัติงานอื่น ๆ ตามที่คณะกรรมการบริษัทเห็นสมควร

3.15 คณะกรรมการบริหารความเสี่ยง ควรประเมินผลการปฏิบัติงานด้วยตนเองอย่างน้อยปีละ 1 ครั้ง โดยมีการแบ่งการประเมินออกเป็น 2 ประเภท คือ การประเมินผลการปฏิบัติงานของกรรมการบริหารเป็นรายบุคคล และการประเมินผลการปฏิบัติงานของคณะกรรมการบริหารทั้งคณะ และรายงานปัญหาอุปสรรคที่เป็นเหตุให้การปฏิบัติงานไม่บรรลุวัตถุประสงค์และเป้าหมาย รวมทั้งการปรับปรุงแก้ไข เพื่อให้คณะกรรมการบริษัททราบ

4. การรายงานของคณะกรรมการบริหารความเสี่ยง

4.1 คณะกรรมการบริหารความเสี่ยง จะต้องรายงานผลการปฏิบัติหน้าที่และกิจกรรมต่าง ๆ ต่อคณะกรรมการบริษัท เพื่อรับทราบกิจกรรมของคณะกรรมการบริหารความเสี่ยง และสามารถกำกับดูแลให้ฝ่ายบริหารมีระบบการบริหารมีระบบการบริหารความเสี่ยงที่เหมาะสมและมีประสิทธิภาพ เช่น

- รายงานการประชุมคณะกรรมการบริหารความเสี่ยง ซึ่งระบุมติและความเห็นในการพิจารณาวาระต่าง ๆ ไว้อย่างชัดเจน
- รายงานกิจกรรมที่พิจารณาและดำเนินการในรอบปี
- รายงานอื่นใดที่คณะกรรมการบริหารความเสี่ยงมีความเห็นว่าควรเสนอให้คณะกรรมการบริษัทพิจารณา หรือรับทราบ เป็นต้น

กฎบัตรฉบับเต็มแสดงอยู่ที่ “เอกสารแนบ 3 : รายละเอียดเกี่ยวกับนโยบายการกำกับดูแลกิจการ จรรยาบรรณธุรกิจ กฎบัตรคณะกรรมการบริษัทและกรรมการชุดย่อย และนโยบายการประกอบกิจการที่สำคัญ”

ข้อมูลคณะกรรมการสรรหาและพิจารณาค่าตอบแทน

ณ วันที่ 31 ธันวาคม 2567 คณะกรรมการสรรหาและพิจารณาค่าตอบแทนของบริษัทประกอบด้วย

ชื่อ - สกุล		ตำแหน่ง
1. ผช.ดร. ลลิตา	หงษ์รัตนวงศ์	ประธานกรรมการสรรหาและพิจารณาค่าตอบแทน / กรรมการอิสระ
2. นางสาวโสภาวดี	เลิศมนัสชัย	กรรมการสรรหาและพิจารณาค่าตอบแทน / กรรมการอิสระ
3. นายธวัช	กิจกังวาล	กรรมการสรรหาและพิจารณาค่าตอบแทน / กรรมการ
4. นางสาวจิรดา	แดงประเสริฐ	กรรมการสรรหาและพิจารณาค่าตอบแทน / กรรมการ / เลขานุการคณะกรรมการสรรหาและพิจารณาค่าตอบแทน

ข้อมูลเกี่ยวกับบทบาทหน้าที่ของคณะกรรมการสรรหาและพิจารณาค่าตอบแทน

คณะกรรมการสรรหาและพิจารณาค่าตอบแทนมีอำนาจหน้าที่และความรับผิดชอบที่สำคัญดังนี้

1. องค์ประกอบของคณะกรรมการสรรหาและพิจารณาค่าตอบแทน

1.1 คณะกรรมการสรรหาและพิจารณาค่าตอบแทนจะต้องได้รับการแต่งตั้งจากคณะกรรมการบริษัท ทั้งนี้ คณะกรรมการสรรหาและพิจารณาค่าตอบแทนมีจำนวนอย่างน้อย 3 คน โดยอย่างน้อยกึ่งหนึ่งต้องเป็นกรรมการอิสระ และประธานกรรมการบริษัทต้องไม่เป็นกรรมการในคณะกรรมการสรรหาและพิจารณาค่าตอบแทน

1.2 ประธานกรรมการสรรหาและพิจารณาค่าตอบแทนต้องเป็นกรรมการอิสระ และได้รับการแต่งตั้งโดยคณะกรรมการบริษัท

1.3 ให้ผู้บริหารสูงสุดของสายงานทรัพยากรบุคคลของบริษัทฯ เป็นกรรมการสรรหาและพิจารณาค่าตอบแทนและเลขานุการคณะกรรมการสรรหาและพิจารณาค่าตอบแทนโดยตำแหน่ง

2. คุณสมบัติของคณะกรรมการสรรหาและพิจารณาค่าตอบแทน

2.1 มีทักษะความชำนาญที่เหมาะสมตามภารกิจที่ได้รับมอบหมาย มีความซื่อสัตย์สุจริต และเป็นผู้ที่ได้รับความเชื่อถือ ไว้วางใจ และเป็นที่ยอมรับโดยทั่วไป

2.2 มีความเข้าใจหลักบริหารที่ดี มีวิจารณญาณและทักษะในการตัดสินใจ สามารถวิเคราะห์ปัญหา และให้ข้อเสนอแนะได้อย่างเหมาะสม

2.3 มีความคิดสร้างสรรค์ สามารถแสดงความคิดเห็นและรับฟังความคิดเห็นของผู้อื่น

2.4 สามารถอุทิศเวลาเพื่อปฏิบัติงานในฐานะกรรมการสรรหาและพิจารณาค่าตอบแทนของบริษัทได้อย่างเพียงพอ

3. อำนาจ หน้าที่ และความรับผิดชอบของคณะกรรมการสรรหาและพิจารณาค่าตอบแทน

3.1 การสรรหา

1) พิจารณาโครงสร้าง ขนาด และองค์ประกอบ และกำหนดคุณสมบัติของคณะกรรมการบริษัท และคณะกรรมการชุดย่อย ให้มีความเหมาะสมกับกลยุทธ์ของบริษัท และสถานการณ์ที่เปลี่ยนแปลงไป

2) พิจารณาความเป็นอิสระของกรรมการอิสระแต่ละคน เพื่อให้แน่ใจว่ากรรมการอิสระของบริษัทเป็นผู้มีคุณสมบัติครบถ้วน

3) พิจารณาหลักเกณฑ์และกระบวนการในการสรรหาบุคคลที่มีคุณสมบัติเหมาะสมเพื่อดำรงตำแหน่งกรรมการและผู้บริหารระดับสูง ให้สอดคล้องกับกลยุทธ์ในการดำเนินธุรกิจของบริษัท โดยอาจจัดทำ Board Skill Matrix เพื่อประกอบในการสรรหา รวมทั้งคัดเลือกบุคคลตามกระบวนการสรรหาที่ได้กำหนดไว้ เช่น พิจารณาจากรายชื่อและประวัติของผู้ที่ถูกเสนอชื่อเป็นกรรมการจากคณะกรรมการชุดเดิม การเปิดโอกาสให้ผู้ถือหุ้นเสนอชื่อกรรมการเข้าดำรงตำแหน่ง เป็นต้น โดยพิจารณาคุณสมบัติที่มีความเหมาะสมและหลากหลายทั้งในด้านคุณวุฒิ

วิชาชีพ ทักษะ อายุ ประสบการณ์ เพศ เชื้อชาติ ศาสนา ถิ่นกำเนิด ความเชี่ยวชาญ และความสามารถเฉพาะด้านที่จำเป็นต้องมีในคณะกรรมการบริษัท ตลอดจนการมีส่วนร่วมในการสร้างคุณประโยชน์ให้แก่บริษัทและเสนอความเห็นต่อคณะกรรมการบริษัท

4) ในกรณีที่คณะกรรมการสรรหาและพิจารณาค่าตอบแทนเสนอชื่อกรรมการที่พ้นวาระกลับเข้าดำรงตำแหน่งอีกวาระหนึ่ง คณะกรรมการสรรหาและพิจารณาค่าตอบแทนจะพิจารณาผลการปฏิบัติหน้าที่ของกรรมการรายดังกล่าว และควรนำเสนอผลการปฏิบัติหน้าที่ ผลงาน (Contribution) รวมทั้งประวัติการเข้าร่วมประชุมคณะกรรมการและการประชุมผู้ถือหุ้น เพื่อให้คณะกรรมการบริษัทใช้ประกอบการพิจารณาเห็นชอบก่อนนำเสนอเข้าที่ประชุมผู้ถือหุ้นด้วย

5) ดูแลการจัดทำแผนสืบทอดตำแหน่ง (Succession Plan) เพื่อเป็นการเตรียมสืบทอดตำแหน่งประธานเจ้าหน้าที่บริหาร ผู้บริหารระดับสูง หรือผู้ปฏิบัติงานสำคัญ ในกรณีที่พนักงานตำแหน่งดังกล่าวเกษียณอายุ ลาออก หรือไม่สามารถปฏิบัติหน้าที่ได้ เพื่อให้การบริหารงานของบริษัทสามารถดำเนินไปได้อย่างต่อเนื่อง โดยคณะกรรมการสรรหาและพิจารณาค่าตอบแทนจะกำกับดูแลให้กิจการมีการบริหารและพัฒนาบุคลากรให้มีจำนวน ความรู้ ทักษะ ประสบการณ์ และแรงจูงใจที่เหมาะสม

6) พิจารณารูปแบบและจัดทำแผนการพัฒนากรรมการบริษัท คณะกรรมการชุดย่อย และประธานเจ้าหน้าที่บริหาร เพื่อพัฒนาความรู้ของทั้งบุคลากรชุดปัจจุบันและที่เข้าใหม่ให้เข้าใจธุรกิจของบริษัท บทบาทหน้าที่ และพัฒนาการต่าง ๆ ที่สำคัญ เช่น สภาวะเศรษฐกิจและอุตสาหกรรม กฎเกณฑ์หรือกฎหมายที่เกี่ยวข้องกับธุรกิจของบริษัท

3.2 การพิจารณาค่าตอบแทน

1) พิจารณาหลักเกณฑ์ในการจ่ายและรูปแบบค่าตอบแทนของกรรมการและผู้บริหารระดับสูงเพื่อเสนอความเห็นต่อคณะกรรมการบริษัททั้งรูปแบบที่เป็นตัวเงินและไม่ใช่ตัวเงินโดยเปรียบเทียบอ้างอิงกับบริษัทในอุตสาหกรรมและขนาดธุรกิจใกล้เคียงกัน ผลการปฏิบัติงานที่ผ่านมา ประสบการณ์ ภาระหน้าที่ ขอบเขตของบทบาทและความรับผิดชอบการขยายตัวทางธุรกิจ ฐานะการเงิน ผลประกอบการของบริษัทและสอดคล้องกับกลยุทธ์และเป้าหมายระยะยาวของบริษัท เพื่อเป็นการสร้างแรงจูงใจในการบริหารงานและเป็นการรักษากรรมการและผู้บริหารระดับสูงที่มีคุณภาพไว้ได้

2) จัดทำหลักเกณฑ์ในการประเมินผลงานของคณะกรรมการบริษัท คณะกรรมการชุดย่อย และผู้บริหารระดับสูง เพื่อพิจารณาผลตอบแทนประจำปี และนำเสนอให้คณะกรรมการบริษัทพิจารณาให้ความเห็นชอบ

3) ประเมินค่าตอบแทนของผู้บริหารระดับสูงให้สอดคล้องกับผลการปฏิบัติงานโดยใช้เป้าหมายและหลักเกณฑ์ประเมินที่เชื่อมโยงกับแผนกลยุทธ์และแผนงานทั้งระยะสั้นและระยะยาว

3.3 อื่น ๆ

1) ในการปฏิบัติงานตามขอบเขตหน้าที่ ให้คณะกรรมการสรรหาและพิจารณาค่าตอบแทนมีอำนาจเชิญให้ฝ่ายจัดการ ผู้บริหาร หรือพนักงานของบริษัทที่เกี่ยวข้องมาให้ความเห็น เข้าร่วมประชุม หรือส่งเอกสารที่เห็นว่าเกี่ยวข้องหรือจำเป็น

2) ให้มีอำนาจว่าจ้างที่ปรึกษาหรือผู้เชี่ยวชาญภายนอกตามระเบียบของบริษัทในกรณีจำเป็น โดยบริษัทเป็นผู้รับผิดชอบค่าใช้จ่ายที่เกิดขึ้น

3) คณะกรรมการสรรหาและพิจารณาค่าตอบแทนต้องประเมินผลการปฏิบัติงานโดยการประเมินตนเองรายบุคคลและรายคณะ และรายงานผลการประเมินพร้อมทั้งปัญหาอุปสรรคในการปฏิบัติงานที่อาจเป็นเหตุให้การปฏิบัติงานไม่บรรลุวัตถุประสงค์ในการจัดตั้งคณะกรรมการสรรหาและพิจารณาค่าตอบแทนให้คณะกรรมการบริษัททราบทุกปี

4) พิจารณาทบทวนและปรับปรุงกฎบัตรคณะกรรมการสรรหาและพิจารณาค่าตอบแทน และนำเสนอขออนุมัติจากคณะกรรมการบริษัทเมื่อเห็นควรให้มีการแก้ไข

5) ปฏิบัติงานอื่นตามที่คณะกรรมการบริษัทมอบหมายภายในขอบเขตหน้าที่และความรับผิดชอบของคณะกรรมการสรรหาและพิจารณาค่าตอบแทน

4. การรายงานของคณะกรรมการสรรหาและพิจารณาค่าตอบแทน

4.1 ให้ประธานคณะกรรมการสรรหาและพิจารณาค่าตอบแทนเป็นผู้รายงานผลการประชุมต่อที่ประชุมคณะกรรมการบริษัทในคราวถัดไปเพื่อทราบทุกครั้ง

- รายงานการประชุมคณะกรรมการสรรหาและพิจารณาค่าตอบแทน ซึ่งระบุมติและความเห็นในการพิจารณาวาระต่าง ๆ ไว้อย่างชัดเจน
- รายงานกิจกรรมที่พิจารณาและดำเนินการในรอบปี
- รายงานอื่นใดที่คณะกรรมการสรรหาและพิจารณาค่าตอบแทนมีความเห็นว่าควรเสนอให้คณะกรรมการบริษัทพิจารณาหรือรับทราบ เป็นต้น

กฎบัตรฉบับเต็มแสดงอยู่ที่ “เอกสารแนบ 3 : รายละเอียดเกี่ยวกับนโยบายการกำกับดูแลกิจการ จรรยาบรรณธุรกิจ กฎบัตรคณะกรรมการบริษัทและกรรมการชุดย่อย และนโยบายการประกอบกิจการที่สำคัญ”

ข้อมูลคณะกรรมการบริหารรายบุคคล

ณ วันที่ 31 ธันวาคม 2567 คณะกรรมการบริหารของบริษัทมีจำนวน 8 ท่าน ประกอบด้วย

ชื่อ - สกุล		ตำแหน่ง
1. นางจินตนา	สันติพิสุทธิ์	ประธานคณะกรรมการบริหาร / กรรมการ
2. ดร. สิทธิชัย	แดงประเสริฐ	กรรมการบริหาร / กรรมการ
3. นายพิษณุ	แดงประเสริฐ	กรรมการบริหาร / กรรมการ
4. นางสาวจิรดา	แดงประเสริฐ	กรรมการบริหาร / กรรมการ / เลขานุการคณะกรรมการบริหาร
5. นายสรสิช	แดงประเสริฐ	กรรมการบริหาร / กรรมการ
6. นายเกรียงไกร	รุ่งเรืองทวีกุล	กรรมการบริหาร
7. นางสาวนงนุช	เชี่ยวพัทธยากร	กรรมการบริหาร
8. นายดนัยศวร	คุณาโรจนสมบัติ	กรรมการบริหาร

ข้อมูลเกี่ยวกับบทบาทหน้าที่ของคณะกรรมการบริหาร

คณะกรรมการบริหารมีอำนาจ หน้าที่ และความรับผิดชอบที่สำคัญดังนี้

1. องค์ประกอบของคณะกรรมการบริหาร

1.1 คณะกรรมการบริหารต้องได้รับการแต่งตั้งจากคณะกรรมการบริษัท โดยประกอบด้วยกรรมการที่ไม่ใช่กรรมการอิสระ และพนักงานในระดับบริหาร รวมกันไม่น้อยกว่า 5 คน

1.2 ให้คณะกรรมการบริษัทแต่งตั้งกรรมการบริหารที่เป็นกรรมการของบริษัท 1 คนให้ดำรงตำแหน่งเป็นประธานกรรมการบริหาร

1.3 ให้ประธานเจ้าหน้าที่บริหารเป็นกรรมการบริหารโดยตำแหน่ง

1.4 ให้คณะกรรมการบริหารเป็นผู้แต่งตั้งพนักงานของบริษัท จำนวน 1 คนทำหน้าที่เป็นเลขานุการคณะกรรมการบริหาร เพื่อช่วยเหลือการดำเนินงานของคณะกรรมการบริหารเกี่ยวกับการนัดหมายการประชุม การจัดเตรียมวาระการประชุม การนำส่งเอกสารประกอบการประชุม และการบันทึกรายงานการประชุม

2. คุณสมบัติคณะกรรมการบริหาร

2.1 มีความรู้ ประสบการณ์ ด้านการบริหารและมีความสามารถในการบริหารจัดการองค์กรเป็นอย่างดี

2.2 มีความซื่อสัตย์สุจริตและมีจริยธรรมในการดำเนินธุรกิจ รวมถึงเป็นผู้ที่ได้รับความเชื่อถือ ไว้วางใจ และเป็นที่ยอมรับโดยทั่วไป

2.3 มีความรู้ ความเข้าใจเกี่ยวกับธุรกิจ ผลิตภัณฑ์และบริการของบริษัทเป็นอย่างดี

2.4 มีความเข้าใจหลักบริหารที่ดี มีวิจารณญาณและทักษะในการตัดสินใจ สามารถวิเคราะห์ปัญหา และให้ข้อเสนอแนะได้อย่างเหมาะสม

2.5 มีความคิดสร้างสรรค์ สามารถแสดงความคิดเห็นและรับฟังความคิดเห็นของผู้อื่น

2.6 สามารถอุทิศเวลาเพื่อปฏิบัติงานในฐานะกรรมการบริหารของบริษัท ได้อย่างเพียงพอ

2.7 มีคุณสมบัติและไม่มีลักษณะต้องห้ามตามกฎหมายว่าด้วยบริษัทมหาชนจำกัด กฎหมายว่าด้วยหลักทรัพย์และตลาดหลักทรัพย์และกฎหมายอื่นที่เกี่ยวข้อง รวมทั้งต้องไม่มีลักษณะที่แสดงถึงการขาดความเหมาะสมที่จะได้รับความไว้วางใจให้บริหารกิจการที่มีมหาชนเป็นผู้ถือหุ้นตามที่คณะกรรมการกำกับตลาดทุน

ประกาศกำหนด

3. ขอบเขตอำนาจหน้าที่และความรับผิดชอบของคณะกรรมการบริหาร

3.1 ควบคุมและกำหนดแนวทางการบริหารงานของบริษัทให้เป็นไปตามกฎหมาย วัตถุประสงค์ ข้อบังคับ มติของที่ประชุมผู้ถือหุ้น มติคณะกรรมการบริษัท และนโยบายที่คณะกรรมการบริษัทกำหนดไว้ ด้วยความสุจริต ระมัดระวัง และรักษาผลประโยชน์ของบริษัท และรายงานผลการดำเนินงานต่อคณะกรรมการบริษัท รวมถึงมีอำนาจออกคำสั่ง ระเบียบ ประกาศ บันทึก เพื่อให้การปฏิบัติงานเป็นไปตามนโยบายและผลประโยชน์ของบริษัท และเพื่อรักษาระเบียบวินัยการทำงานภายในองค์กร

3.2 พิจารณาการกำหนดอำนาจและระดับการอนุมัติของแต่ละบุคคลให้เป็นไปอย่างเหมาะสม และจัดให้มีการแบ่งแยกหน้าที่ที่อาจเอื้อให้เกิดการทำทุจริตออกจากกัน รวมถึงการกำหนดขั้นตอน และวิธีการทำธุรกรรมกับ ผู้ถือหุ้นรายใหญ่ กรรมการ ผู้บริหาร หรือผู้ที่เกี่ยวข้องกับบุคคลดังกล่าวอย่างเหมาะสม เพื่อป้องกันการถ่ายเทผลประโยชน์ และนำเสนอต่อคณะกรรมการบริษัทเพื่ออนุมัติหลักการ รวมถึงควบคุมให้มีการถือปฏิบัติตามหลักการและข้อกำหนดที่ได้รับอนุมัติแล้ว

3.3 พิจารณางบประมาณประจำปีและขั้นตอนในการใช้จ่ายงบประมาณ เพื่อเสนอต่อคณะกรรมการบริษัทเพื่ออนุมัติ และควบคุมดูแลการใช้จ่ายให้เป็นไปตามงบประมาณประจำปีที่ได้รับอนุมัติจากคณะกรรมการบริษัทแล้ว

3.4 พิจารณาปรับปรุงแผนการดำเนินธุรกิจของบริษัทให้เหมาะสม เพื่อประโยชน์ของบริษัท

3.5 พิจารณาอนุมัติการลงทุนและกำหนดงบประมาณในการลงทุน ตามอำนาจในตารางสรุประเบียบอำนาจการอนุมัติ

3.6 พิจารณาการทำสัญญาต่าง ๆ ที่มีผลผูกพันบริษัท ตามอำนาจในตารางสรุประเบียบอำนาจการอนุมัติ

3.7 รับผิดชอบให้มีข้อมูลที่สำคัญต่าง ๆ ของบริษัท อย่างเพียงพอ เพื่อใช้ประกอบการตัดสินใจของคณะกรรมการบริษัท ผู้ถือหุ้น รวมถึงจัดทำรายงานทางการเงินที่น่าเชื่อถือ เป็นไปตามมาตรฐานที่ดีและโปร่งใส

3.8 พิจารณาผลกำไรและขาดทุนของบริษัท และเสนอจ่ายปันผลประจำปีต่อคณะกรรมการบริษัท

3.9 พิจารณาการดำเนินธุรกิจใหม่ หรือการเลิกธุรกิจ เพื่อเสนอต่อคณะกรรมการบริษัท

3.10 กำกับดูแลให้มีขั้นตอนให้ผู้ปฏิบัติงานต้องรายงานเหตุการณ์ หรือการกระทำที่ผิดปกติ หรือการกระทำผิดกฎหมาย ต่อคณะกรรมการบริหารอย่างทันท่วงที และในกรณีที่เหตุการณ์ดังกล่าวมีผลกระทบที่มีสาระสำคัญจะต้องรายงานให้คณะกรรมการบริษัททราบ เพื่อพิจารณาแก้ไข ภายในระยะเวลาอันสมควร

3.11 ดำเนินการใดๆ เพื่อสนับสนุนการดำเนินการดังกล่าวข้างต้น หรือตามความเห็นของคณะกรรมการบริษัท หรือตามที่ได้รับมอบอำนาจจากคณะกรรมการบริษัท

3.12 การดำเนินการซึ่งเสนอต่อที่ประชุมคณะกรรมการบริหารเพื่อให้มีการลงมติ และ/หรือ อนุมัติจากที่ประชุมคณะกรรมการบริหาร จะต้องรายงานให้คณะกรรมการบริษัทรับทราบในการประชุมคณะกรรมการบริษัทครั้งถัดไป ทั้งนี้ กรรมการบริหารจะไม่สามารถอนุมัติรายการที่ตนหรือบุคคลที่อาจมีความขัดแย้ง มีส่วนได้เสียหรืออาจมีความขัดแย้งทางผลประโยชน์ในลักษณะอื่นกับบริษัทหรือบริษัทย่อย (ถ้ามี)

3.13 คณะกรรมการบริหาร ควรประเมินผลการปฏิบัติงานด้วยตนเองอย่างน้อยปีละ 1 ครั้ง โดยมีการแบ่งการประเมินออกเป็น 2 ประเภท คือ การประเมินผลการปฏิบัติงานของกรรมการบริหารเป็นรายบุคคล และการประเมินผลการปฏิบัติงานของคณะกรรมการบริหารทั้งคณะ และรายงานปัญหาอุปสรรคที่เป็นเหตุให้การปฏิบัติงานไม่บรรลุวัตถุประสงค์และเป้าหมาย รวมทั้งการปรับปรุงแก้ไข เพื่อให้คณะกรรมการบริษัททราบ

กฎบัตรฉบับเต็มแสดงอยู่ที่ “เอกสารแนบ 3 : รายละเอียดเกี่ยวกับนโยบายการกำกับดูแลกิจการ จรรยาบรรณธุรกิจ กฎบัตรคณะกรรมการบริษัทและกรรมการชุดย่อย และนโยบายการประกอบกิจการที่สำคัญ”

ข้อมูลเกี่ยวกับผู้บริหาร

ณ วันที่ 31 ธันวาคม 2567 บริษัทมีผู้บริหารจำนวน 8 ท่าน ประกอบด้วย

ชื่อ - สกุล		ตำแหน่ง
1. ดร. สิทธิชัย	แดงประเสริฐ	ประธานเจ้าหน้าที่บริหาร (CEO) / ประธานเจ้าหน้าที่สายงานวิจัยและนวัตกรรม
2. นายพิษณุ	แดงประเสริฐ	ประธานเจ้าหน้าที่สายงานการขายและการตลาด
3. นางสาวจิรดา	แดงประเสริฐ	ประธานเจ้าหน้าที่สายงานบัญชีและการเงิน (CFO) (ผู้รับผิดชอบสูงสุดในสายงานบัญชีและการเงิน)
4. นายสรสิช	แดงประเสริฐ	ประธานเจ้าหน้าที่สายงานการผลิตและปฏิบัติการ
5. นางสาวพูนทรัพย์	เรืองศรี	ผู้อำนวยการฝ่ายบัญชี (ผู้ควบคุมดูแลการทำบัญชี)
6. นายเกรียงไกร	รุ่งเรืองทวีกุล	ผู้อำนวยการฝ่ายการเงิน
7. นางสาวนงนุช	เชี่ยวพัทธยากร	ผู้จัดการอาวุโสฝ่ายประกันคุณภาพ
8. นายดนัยศวร	คุณาโรจนสมบัติ	ผู้จัดการอาวุโสฝ่ายโรงงาน

หมายเหตุ : ผู้บริหาร หมายความว่า ผู้จัดการ หรือผู้ดำรงตำแหน่งระดับบริหารสี่รายแรกนับต่อจากผู้จัดการลงมา ผู้ซึ่งดำรงตำแหน่งเทียบเท่ากับผู้ดำรงตำแหน่งระดับบริหารรายที่สี่ทุกราย และให้หมายความรวมถึงผู้ดำรงตำแหน่งระดับบริหารในสายงานบัญชีหรือการเงินที่เป็นระดับผู้จัดการฝ่ายขึ้นไปหรือเทียบเท่า ทั้งนี้ ข้อมูลของผู้บริหารปรากฏใน "เอกสารแนบ 1 : รายละเอียดเกี่ยวกับกรรมการ ผู้บริหาร ผู้มีอำนาจควบคุม เลขานุการบริษัท และหัวหน้างานกำกับดูแลการปฏิบัติงานของบริษัท"

ค่าตอบแทนผู้บริหาร

นโยบาย วิธีการ และโครงสร้างการจ่ายค่าตอบแทนประธานเจ้าหน้าที่บริหารและผู้บริหาร

ในปี 2567 บริษัทกำหนดค่าตอบแทนประธานเจ้าหน้าที่บริหารและผู้บริหารเป็นค่าตอบแทนคงที่รายเดือน และค่าตอบแทนผันแปรตามผลประกอบการของบริษัทและผลประเมินการปฏิบัติงานของผู้บริหาร บริษัทมีนโยบายในการกำหนดค่าตอบแทนประธานเจ้าหน้าที่บริหารและผู้บริหารให้อยู่ในระดับที่เหมาะสมทั้งที่เป็นตัวเงินและมิใช่ตัวเงิน โดยพิจารณาจากภาระหน้าที่ ความรับผิดชอบ ผลงาน ประโยชน์ที่คาดว่าจะได้รับ และเป็นอัตราที่เปรียบเทียบได้กับธุรกิจที่คล้ายคลึงกัน เพื่อจูงใจให้ประธานเจ้าหน้าที่บริหารและผู้บริหารนำพาบริษัทให้ดำเนินงานตามเป้าหมาย โดยค่าตอบแทนของประธานเจ้าหน้าที่บริหารและผู้บริหารจะต้องสอดคล้องกับกลยุทธ์และเป้าหมายของบริษัท คณะกรรมการบริษัทจะพิจารณาค่าตอบแทนแต่ละรูปแบบให้มีความเหมาะสม โดยกำหนดหลักเกณฑ์ หรือวิธีการกำหนดค่าตอบแทนที่เป็นธรรมและสมเหตุสมผล สอดคล้องกับผลการดำเนินงานของบริษัทให้แก่ประธานเจ้าหน้าที่บริหารและผู้บริหาร พร้อมทั้งเปิดเผยไว้ในแบบแสดงรายการข้อมูลประจำปี (56-1 One Report) ของบริษัท

ค่าตอบแทนที่เป็นตัวเงิน

ค่าตอบแทนที่เป็นตัวเงินให้แก่ประธานเจ้าหน้าที่บริหารและผู้บริหารของบริษัทสำหรับปีสิ้นสุดวันที่ 31 ธันวาคม 2567 เป็นจำนวนเงินทั้งสิ้น 27.1 ล้านบาท ซึ่งประกอบด้วย เงินเดือน โบนัส เงินสมทบกองทุนสำรองเลี้ยงชีพ เงินสมทบกองทุนประกันสังคม และเงินสำรองผลประโยชน์พนักงานหลังออกจากงาน

ข้อมูลเกี่ยวกับพนักงาน

จำนวนพนักงาน

บริษัทมีพนักงาน (ไม่รวมผู้บริหาร) ณ วันที่ 31 ธันวาคม 2567 จำแนกตามการดำเนินงานดังนี้

	ชาย	หญิง	รวม
	หน่วย : คน		
สายงานผลิตและปฏิบัติการ	91	179	270
สายงานขายและการตลาด	25	38	63
สายงานวิจัยและพัฒนา	2	24	26
สายงานบุคคลและทรัพยากรมนุษย์	6	20	26
สายงานบัญชีและการเงิน	10	22	32
สายงานบริหารทั่วไป	10	15	25
รวม	**144**	**298**	**442**

ค่าตอบแทนพนักงาน

ค่าตอบแทนพนักงาน (ไม่รวมผู้บริหาร) ประกอบด้วยเงินเดือน โบนัส เงินสมทบกองทุนประกันสังคม เงินสมทบกองทุนสำรองเลี้ยงชีพ และสวัสดิการอื่น ๆ สำหรับปีสิ้นสุดวันที่ 31 ธันวาคม 2567 จำนวนรวมทั้งสิ้น 154.3 ล้านบาท โดยมีอัตราส่วนค่าตอบแทนพนักงานชายและหญิงจำนวน 1 : 2.04

การส่งเสริมผู้พิการ

บริษัทมีการส่งเสริมความเท่าเทียมในการจ้างงาน โดยจัดให้มีการว่าจ้างผู้พิการเป็นพนักงานของบริษัทหรือจ่ายเงินสมทบกองทุนส่งเสริมและพัฒนาคุณภาพชีวิตคนพิการ ณ วันที่ 31 ธันวาคม 2567 บริษัทมีการว่าจ้างผู้พิการจำนวน 3 คน เป็นพนักงานของบริษัท และบริษัทจ่ายเงินสมทบกองทุนส่งเสริมและพัฒนาคุณภาพชีวิตคนพิการครบถ้วนตามระยะเวลาที่กำหนด

กองทุนสำรองเลี้ยงชีพ

บริษัทได้จัดตั้งกองทุนสำรองเลี้ยงชีพสำหรับพนักงานประจำของบริษัทกับ บริษัท หลักทรัพย์จัดการกองทุน อีสท์สปริง (ประเทศไทย) จำกัด เพื่อเป็นหลักประกันในอนาคตของพนักงานและจูงใจให้พนักงานทำงานกับบริษัทในระยะยาว ณ วันที่ 31 ธันวาคม 2567 พนักงานของบริษัทเป็นสมาชิกของกองทุนสำรองเลี้ยงชีพจำนวน 225 คน และบริษัทได้จ่ายเงินสมทบกองทุนสำรองเลี้ยงชีพระหว่างปีจำนวน 1.4 ล้านบาท

สัดส่วนพนักงานที่ลาออก

บริษัทมีสัดส่วนพนักงานลาออกในปี 2567 ร้อยละ 12.36

ข้อพิพาทด้านแรงงาน

- ไม่มี -

การส่งเสริมคุณภาพชีวิตพนักงาน ความปลอดภัย และอาชีวอนามัย

บริษัทตระหนักว่าพนักงานเป็นปัจจัยแห่งความสำเร็จของการบรรลุเป้าหมายของบริษัทที่มีคุณค่ายิ่ง บริษัทจึงกำหนดในพันธกิจของบริษัทไว้ว่า "พัฒนาบุคลากรให้มีแนวคิด การปรับปรุงและพัฒนาการทำงานและการบริการอย่างมีประสิทธิภาพและต่อเนื่อง" โดยมุ่งเน้นพัฒนาและสนับสนุนให้พนักงานมีความรู้ความสามารถสอดคล้องกับเป้าหมายที่บริษัทได้กำหนดไว้

ความปลอดภัยและสุขอาชีวอนามัยของพนักงานเป็นพื้นฐานสำคัญสำหรับการดำเนินธุรกิจ บริษัทจึงส่งเสริมให้มีสภาพแวดล้อมในการทำงานที่ปลอดภัยและถูกสุขอนามัยของพนักงานและเพื่อป้องกันอันตรายจากอุบัติเหตุและเสริมสร้างความเป็นอยู่ที่ดีของพนักงาน บริษัทจึงได้กำหนดเป้าหมายด้านความปลอดภัย คือ "อุบัติเหตุร้ายแรงถึงขั้นหยุดงานที่เกิดจากการทำงานต้องเป็น 0" และได้มีการจัดฝึกอบรมด้านความปลอดภัยด้านต่าง ๆ ให้แก่พนักงานเพื่อให้เกิดการตระหนักรู้ และเสริมสร้างวัฒนธรรมด้านความปลอดภัย สำหรับปี 2567 บริษัทมีอุบัติเหตุถึงขั้นหยุดงานจำนวน 8 ครั้ง

การฝึกอบรมพนักงาน

บริษัทให้ความสำคัญต่อการพัฒนาบุคลากร โดยเชื่อมั่นว่าการฝึกอบรมจะช่วยให้พนักงานสามารถปฏิบัติงานได้อย่างถูกต้องและมีประสิทธิภาพ ส่งผลให้บริษัทสามารถบรรลุเป้าหมายและกลยุทธ์ที่คาดหวังได้ นอกจากนั้น การฝึกอบรมจะช่วยให้พนักงานมีแรงจูงใจในการทำงานให้แก่องค์กรอย่างต่อเนื่อง บริษัทจัดฝึกอบรมพนักงานเพื่อเสริมความรู้ความเข้าใจในหลายเรื่อง ยกตัวอย่าง เช่น นโยบายในการดำเนินธุรกิจ กฎ ระเบียบ และกระบวนการปฏิบัติงาน การคุ้มครองข้อมูลส่วนบุคคล และทักษะที่จำเป็นต่อการปฏิบัติงาน ทั้งในเชิงเทคนิคและการบริหารงาน เป็นต้น ทั้งนี้บริษัทมีการฝึกอบรมพนักงานทั้งในรูปแบบ On site และ Online เพื่ออำนวยความสะดวกต่อพนักงานในการเข้าถึงองค์ความรู้ต่าง ๆ

ในปี 2567 บริษัทมีค่าใช้จ่ายในการฝึกอบรมรวม 1.4 ล้านบาท และมีจำนวนชั่วโมงอบรมเฉลี่ยของพนักงานดังแสดงในตารางด้านล่างนี้

	โรงงาน กรุงเทพฯ และ ปริมณฑล	โรงงาน ลำพูน
	หน่วย : ชั่วโมงต่อคน	
อบรมภายในองค์กร	19.46	20.00
อบรมภายนอกองค์กร	18.42	10.26
รวม	**37.88**	**30.26**

แรงงานสัมพันธ์

เพื่อเป็นการสร้างความสัมพันธ์อันดีระหว่างบริษัทและพนักงาน การสื่อสารเป้าหมายองค์กรตลอดจนแนวทางการปฏิบัติงานในวงกว้าง และการเสริมสร้างการมีส่วนร่วมของพนักงาน บริษัทจัดให้มีกิจกรรมแรงงานสัมพันธ์หลายรูปแบบ เช่น การจัดประชุม Town Hall การจัดประกวดโครงการข้อเสนอแนะเพื่อพัฒนาองค์กร การจัดงานเลี้ยงปีใหม่ เป็นต้น

ข้อมูลสำคัญอื่น ๆ

เลขานุการบริษัท

ตามข้อกำหนดในมาตรา 89/15 แห่งพระราชบัญญัติบริษัทมหาชน พ.ศ. 2535 กำหนดให้คณะกรรมการต้องจัดให้มีเลขานุการบริษัทรับผิดชอบในนามของบริษัท หรือคณะกรรมการบริษัท โดยที่ประชุมคณะกรรมการบริษัทครั้งที่ 6/2561เมื่อวันที่ 15 พฤศจิกายน 2561 ได้มีมติแต่งตั้งนางสาวจิรดา แดงประเสริฐ ดำรงตำแหน่งเลขานุการบริษัท ซึ่งจบการศึกษาด้านการบัญชี และผ่านการอบรมหลักสูตรเลขานุการบริษัทของสมาคมส่งเสริมสถาบันกรรมการบริษัทไทย (Thai IOD)

โดยเลขานุการบริษัทมีบทบาทหน้าที่และความรับผิดชอบดังนี้

1) ให้คำแนะนำเบื้องต้นแก่กรรมการในข้อกฎหมาย ระเบียบข้อบังคับต่าง ๆ ของบริษัทที่คณะกรรมการต้องการทราบและติดตามให้มีการปฏิบัติตามอย่างถูกต้องสม่ำเสมอ รวมถึงการรายงานการเปลี่ยนแปลงในข้อกำหนดกฎหมายที่มีนัยสำคัญแก่คณะกรรมการ
2) จัดประชุมผู้ถือหุ้นและประชุมคณะกรรมการให้เป็นไปตามกฎหมาย ข้อบังคับของบริษัท และข้อพึงปฏิบัติต่าง ๆ
3) จัดทำและเก็บรักษาเอกสารดังต่อไปนี้
   (ก) ทะเบียนกรรมการ
   (ข) หนังสือนัดประชุมคณะกรรมการ รายงานการประชุมคณะกรรมการ และรายงานประจำปีของบริษัท
   (ค) หนังสือนัดประชุมผู้ถือหุ้น และรายงานการประชุมผู้ถือหุ้น
4) ดูแลให้มีการเปิดเผยข้อมูลและรายงานสารสนเทศในส่วนที่รับผิดชอบต่อหน่วยงานที่กำกับบริษัทตามระเบียบและข้อกำหนดของหน่วยงานทางการ
5) เก็บรักษารายงานการมีส่วนได้เสียที่รายงานโดยกรรมการหรือผู้บริหาร และจัดส่งสำเนารายงานการมีส่วนได้เสียให้ประธานกรรมการและประธานกรรมการตรวจสอบ ทราบภายใน 7 วัน นับแต่วันที่บริษัทได้รับรายงานนั้น
6) จัดให้มีระบบเก็บรักษาเอกสารหลักฐานที่เกี่ยวข้องให้ครบถ้วนถูกต้องและสามารถตรวจสอบได้
7) ติดต่อและสื่อสารกับผู้ถือหุ้นทั่วไปให้ได้รับทราบสิทธิต่าง ๆ ของผู้ถือหุ้นและข่าวสารของบริษัท

ผู้ควบคุมดูแลการทำบัญชี

นางสาวพูนทรัพย์ เรืองศรี เป็นผู้ที่ได้รับมอบหมายให้รับผิดชอบโดยตรงในการควบคุมดูแลการทำบัญชี ทำหน้าที่กำกับดูแลการดำเนินธุรกรรมทางบัญชีของบริษัท ให้มีประสิทธิภาพและเป็นไปตามระเบียบ ข้อกำหนด หลักเกณฑ์ต่าง ๆ ของบริษัท โดยได้เข้าร่วมงานกับบริษัทตั้งแต่ปี 2558

นักลงทุนสัมพันธ์

ผู้มีส่วนได้เสียสามารถติดต่อสอบถามข้อมูลของบริษัทได้อย่างเท่าเทียมกันผ่านช่องทางดังต่อไปนี้

ชื่อ : นายเกรียงไกร รุ่งเรืองทวีกุล
โทรศัพท์ : 06-4479-1691
เว็บไซต์ : https://www.jsppharma.com/th/investor-relations/
อีเมล : ir@jsppharma.com
ที่อยู่ : เลขที่ 255, 257 ซอยสาธุประดิษฐ์ 58 แขวงบางโพงพาง เขตยานนาวา กรุงเทพมหานคร 10120

หัวหน้างานกำกับดูแลการปฏิบัติงานของบริษัท (Head of Compliance)

หัวหน้างานกำกับดูแลการปฏิบัติงานของบริษัทมีหน้าที่กำกับดูแลการปฏิบัติตามกฎหมายและกฎเกณฑ์ที่เกี่ยวข้อง บริษัทได้มอบหมายให้นายเกรียงไกร รุ่งเรืองทวีกุล เป็นหัวหน้างานกำกับดูแลการปฏิบัติงานของบริษัท

ทั้งนี้ ข้อมูลของเลขานุการบริษัท ผู้ควบคุมดูแลการทำบัญชี และหัวหน้างานกำกับดูแลการปฏิบัติงานของบริษัท ปรากฏใน “เอกสารแนบ 1 : รายละเอียดเกี่ยวกับกรรมการ ผู้บริหาร ผู้มีอำนาจควบคุม เลขานุการบริษัท และหัวหน้างานกำกับดูแลการปฏิบัติงานของบริษัท”

ค่าตอบแทนสำนักงานสอบบัญชีและบริษัทในเครือ

ค่าตอบแทนการสอบบัญชีให้แก่ บริษัท เคพีเอ็มจี ภูมิไชย สอบบัญชี จำกัด สำหรับการตรวจสอบงบการเงิน (Audit fee) ในรอบบัญชี ปี 2565 - 2567 ดังนี้

	ปี 2565	ปี 2566	ปี 2567
	(หน่วย : ล้านบาท)		
ค่าสอบบัญชีประจำปี	1.80	1.55	1.79
ค่าสอบทานงบการเงินระหว่างกาล	0.60	0.45	0.51
รวม	2.40	2.00	2.30

ทั้งนี้ บุคคลหรือกิจการที่เกี่ยวข้องกับผู้สอบบัญชีและสำนักงานที่ผู้สอบบัญชีสังกัดข้างต้น ไม่เป็นบุคคลหรือกิจการที่เกี่ยวข้องกับบริษัท นอกจากนี้ บริษัทไม่มีการใช้บริการอื่นกับสำนักงานสอบบัญชีและบริษัทในเครือในรอบระยะเวลาบัญชีที่ผ่านมา

8 รายงานผลการดำเนินงานสำคัญด้านการกำกับดูแลกิจการ

สรุปผลการปฏิบัติหน้าที่ของคณะกรรมการในรอบปีที่ผ่านมา

การสรรหากรรมการและผู้บริหาร

กรรมการและกรรมการอิสระ

ในการสรรหากรรมการของบริษัท คณะกรรมการสรรหาและพิจารณาค่าตอบแทนจะทำหน้าที่กำหนดนโยบายด้านการสรรหาและกลั่นกรองบุคคลที่เหมาะสมเพื่อเสนอชื่อเป็นกรรมการก่อนที่จะดำเนินการเสนอแนะต่อคณะกรรมการบริษัท และ/หรือ ที่ประชุมผู้ถือหุ้นเพื่อการแต่งตั้งบุคคลดังกล่าวต่อไป โดยเป็นไปตามกฎบัตรที่เกี่ยวข้อง ข้อบังคับของบริษัท หลักเกณฑ์หรือกฎหมายที่เกี่ยวข้อง และนโยบายการกำกับดูแลกิจการของบริษัท การพิจารณาสรรหาบุคคลที่เหมาะสมเพื่อเป็นกรรมการจะต้องพิจารณาโครงสร้างของคณะกรรมการบริษัท และความหลากหลายของคณะกรรมการบริษัท (Board diversity) เช่น เพศ อายุ เชื้อชาติ สัญชาติ ประสบการณ์ เป็นต้น นอกจากนั้น บริษัทจะพิจารณาทักษะกรรมการที่ต้องการโดยการใช้ Board skill matrix ประกอบด้วย ความรู้ ความสามารถ ทักษะที่สำคัญต่อธุรกิจของบริษัท ตลอดจนพิจารณาถึงการขัดกันของผลประโยชน์ (Conflict of interest) ที่อาจเกิดขึ้นด้วย

บริษัทมีกระบวนการสรรหากรรมการโดยพิจารณาจาก Director pool หรือใช้ที่ปรึกษาภายนอก และเพื่อเป็นการคุ้มครองสิทธิของผู้ถือหุ้นของบริษัท คณะกรรมการบริษัทและคณะกรรมการสรรหาและพิจารณาค่าตอบแทนจึงเปิดโอกาสให้ผู้ถือหุ้นมีส่วนร่วมในการเสนอรายชื่อบุคคลที่มีคุณสมบัติเหมาะสมเพื่อเข้ารับการพิจารณาเลือกตั้งเป็นกรรมการของบริษัทเป็นการล่วงหน้า นอกจากนั้น การลงคะแนนเสียงเพื่อเลือกตั้งกรรมการในที่ประชุมผู้ถือหุ้นนั้น บริษัทให้ผู้ถือหุ้นลงคะแนนเลือกตั้งกรรมการเป็นรายบุคคลโดยให้ผู้ถือหุ้นลงคะแนนเสียงทั้งหมดที่ตนมีอยู่เลือกบุคคลที่ได้รับการเสนอชื่อเป็นกรรมการทีละคน

สำหรับการสรรหากรรมการอิสระ บริษัทมีกระบวนการสรรหาเพิ่มเติมโดยพิจารณาจากคุณสมบัติและลักษณะต้องห้ามของกรรมการตามพระราชบัญญัติบริษัทมหาชนจำกัด กฎหมายว่าด้วยหลักทรัพย์และตลาดหลักทรัพย์ ประกาศของสำนักงานคณะกรรมการกำกับหลักทรัพย์และตลาดหลักทรัพย์ ประกาศคณะกรรมการกำกับตลาดทุน ประกาศตลาดหลักทรัพย์แห่งประเทศไทย รวมถึงประกาศ ข้อบังคับ และ/หรือ ระเบียบที่เกี่ยวข้อง นอกจากนี้ บริษัทมีนโยบายแต่งตั้งกรรมการอิสระอย่างน้อยหนึ่งในสามของจำนวนกรรมการทั้งหมดของบริษัทแต่ต้องไม่น้อยกว่าสามคน โดยมีคุณสมบัติดังนี้

1) ถือหุ้นไม่เกินร้อยละ 1 ของจำนวนหุ้นที่มีสิทธิออกเสียงทั้งหมดของบริษัท บริษัทใหญ่ บริษัทย่อย บริษัทร่วม บริษัทของผู้ถือหุ้นรายใหญ่ หรือบริษัทของผู้ของผู้มีอำนาจควบคุมของบริษัท ทั้งนี้ นับรวมการถือหุ้นของผู้ที่เกี่ยวข้องของกรรมการอิสระรายนั้น ๆ ด้วย

2) ไม่เป็นหรือเคยเป็นกรรมการที่มีส่วนร่วมบริหารงาน ลูกจ้าง พนักงาน ที่ปรึกษาที่ได้เงินเดือนประจำ หรือผู้มีอำนาจควบคุมของบริษัท บริษัทใหญ่ บริษัทย่อย บริษัทร่วม บริษัทย่อยลำดับเดียวกัน ผู้ถือหุ้นรายใหญ่ หรือของผู้มีอำนาจควบคุมของบริษัท เว้นแต่จะได้พ้นจากการมีลักษณะดังกล่าวมาแล้วไม่น้อยกว่า 2 ปี ก่อนวันที่บริษัทยื่นคำขออนุญาตเสนอขายหุ้นที่ออกใหม่ต่อประชาชนต่อสำนักงานคณะกรรมการกำกับหลักทรัพย์และตลาดหลักทรัพย์หรือก่อนได้รับการแต่งตั้งเข้าดำรงตำแหน่ง (แล้วแต่กรณี) ทั้งนี้ ลักษณะต้องห้ามดังกล่าวไม่รวมถึงกรณีที่กรรมการอิสระเคยเป็นข้าราชการ หรือที่ปรึกษาของส่วนราชการซึ่งเป็นผู้ถือหุ้นรายใหญ่ หรือผู้มีอำนาจควบคุมของบริษัท

3) ไม่เป็นบุคคลที่มีความสัมพันธ์ทางสายโลหิต หรือโดยการจดทะเบียนตามกฎหมายในลักษณะที่เป็น บิดามารดา คู่สมรส พี่น้อง และบุตร รวมทั้งคู่สมรสของบุตร ของกรรมการรายอื่น ผู้บริหาร ผู้ถือหุ้นรายใหญ่ ผู้มีอำนาจควบคุม หรือบุคคลที่จะได้รับการเสนอให้เป็นกรรมการ ผู้บริหารหรือผู้มีอำนาจควบคุมของบริษัท หรือบริษัทย่อย

4) ไม่มีหรือเคยมีความสัมพันธ์ทางธุรกิจกับบริษัท บริษัทใหญ่ บริษัทย่อย บริษัทร่วม ผู้ถือหุ้นรายใหญ่ หรือผู้มีอำนาจควบคุมของบริษัท ในลักษณะที่อาจเป็นการขัดขวางการใช้วิจารณญาณ
อย่างอิสระของตน รวมทั้งไม่เป็นหรือเคยเป็นผู้ถือหุ้นที่มีนัยหรือผู้มีอำนาจควบคุมของผู้ที่มีความสัมพันธ์ทางธุรกิจกับบริษัท บริษัทใหญ่ บริษัทย่อย บริษัทร่วม ผู้ถือหุ้นรายใหญ่ หรือผู้มีอำนาจควบคุมของบริษัท เว้นแต่จะได้พ้นจากการมีลักษณะดังกล่าวมาแล้วไม่น้อยกว่า 2 ปี ก่อนวันที่บริษัทยื่นคำขออนุญาตเสนอขายหุ้นที่ออกใหม่ต่อประชาชนต่อสำนักงานคณะกรรมการกำกับหลักทรัพย์และตลาดหลักทรัพย์ หรือก่อนได้รับการแต่งตั้งเข้าดำรงตำแหน่ง (แล้วแต่กรณี)

5) ไม่เป็นหรือเคยเป็นผู้สอบบัญชีของบริษัท บริษัทใหญ่ บริษัทย่อย บริษัทร่วม ผู้ถือหุ้นรายใหญ่ หรือผู้มีอำนาจควบคุมของบริษัท และไม่เป็นผู้ถือหุ้นที่มีนัย ผู้มีอำนาจควบคุม หรือหุ้นส่วนของสำนักงานสอบบัญชี ซึ่งมีผู้สอบบัญชีของบริษัท บริษัทใหญ่ บริษัทย่อย บริษัทร่วม ผู้ถือหุ้นรายใหญ่ หรือผู้มีอำนาจควบคุมของบริษัท สังกัดอยู่ เว้นแต่จะได้พ้นจากการมีลักษณะดังกล่าวมาแล้วไม่น้อยกว่า 2 ปี ก่อนวันที่บริษัทยื่นคำขออนุญาตเสนอขายหุ้นที่ออกใหม่ต่อประชาชนต่อสำนักงานคณะกรรมการกำกับหลักทรัพย์และตลาดหลักทรัพย์ หรือก่อนได้รับการแต่งตั้งเข้าดำรงตำแหน่ง (แล้วแต่กรณี)

6) ไม่เป็นหรือเคยเป็นผู้ให้บริการทางวิชาชีพใด ๆ ซึ่งรวมถึงการให้บริการเป็นที่ปรึกษากฎหมายหรือที่ปรึกษาทางการเงิน ซึ่งได้รับค่าบริการเกินกว่า 2 ล้านบาทต่อปีจากบริษัท บริษัทใหญ่ บริษัทย่อย บริษัทร่วม ผู้ถือหุ้นรายใหญ่ หรือผู้มีอำนาจควบคุมของบริษัท และไม่เป็นผู้ถือหุ้นที่มีนัย ผู้มีอำนาจควบคุม หรือหุ้นส่วนของผู้ให้บริการทางวิชาชีพนั้น เว้นแต่จะได้พ้นจากการมีลักษณะดังกล่าวมาแล้วไม่น้อยกว่า 2 ปี ก่อนวันที่บริษัทยื่นคำขออนุญาตเสนอขายหุ้นที่ออกใหม่ต่อประชาชนต่อสำนักงานคณะกรรมการกำกับหลักทรัพย์และตลาดหลักทรัพย์
หรือก่อนวันที่ได้รับการแต่งตั้งเข้าดำรงตำแหน่ง (แล้วแต่กรณี)

7) ไม่เป็นกรรมการที่ได้รับการแต่งตั้งขึ้นเพื่อเป็นตัวแทนของกรรมการของบริษัท ผู้ถือหุ้นรายใหญ่ หรือผู้ถือหุ้นซึ่งเป็นผู้ที่เกี่ยวข้องกับผู้ถือหุ้นรายใหญ่

8) ไม่ประกอบกิจการที่มีสภาพอย่างเดียวกันและเป็นการแข่งขันที่มีนัยกับกิจการของบริษัท หรือบริษัทย่อย หรือไม่เป็นหุ้นส่วนที่มีนัยในห้างหุ้นส่วน หรือเป็นกรรมการที่มีส่วนร่วมบริหารงาน ลูกจ้าง พนักงาน ที่ปรึกษาที่รับเงินเดือนประจำ หรือถือหุ้นเกินร้อยละ 1 ของจำนวนหุ้นที่มีสิทธิออกเสียงทั้งหมดของบริษัทอื่น ซึ่งประกอบกิจการที่มีสภาพอย่างเดียวกันและเป็นการแข่งขันที่มีนัยกับกิจการของบริษัท หรือบริษัทย่อย

9) ไม่มีลักษณะอื่นใดที่ทำให้ไม่สามารถให้ความเห็นอย่างเป็นอิสระเกี่ยวกับการดำเนินงานของบริษัท

ประธานเจ้าหน้าที่บริหารและผู้บริหารระดับสูง

คณะกรรมการบริษัทมีหน้าที่แต่งตั้งประธานเจ้าหน้าที่บริหารและผู้บริหารระดับสูงที่มีความเหมาะสม โดยคณะกรรมการบริษัทได้มอบหมายให้คณะกรรมการสรรหาและพิจารณาค่าตอบแทนทำหน้าที่พิจารณาหลักเกณฑ์และวิธีการสรรหาบุคคลที่มีคุณสมบัติเหมาะสมเพื่อดำรงตำแหน่งผู้บริหารระดับสูง ได้แก่ ประธานเจ้าหน้าที่บริหาร ประธานเจ้าหน้าที่สายงาน

การสืบทอดตำแหน่งประธานเจ้าหน้าที่บริการและผู้บริหารระดับสูง

บริษัทมีการจัดทำนโยบายการวางแผนสืบทอดตำแหน่ง (Succession plan) ซึ่งกำหนดให้บริษัทจัดทำแผนสืบทอดงาน มีขั้นตอนหลัก คือ (ก) ตำแหน่งงานหลักที่ต้องมีแผนการสืบทอด (ข) กำหนดคุณสมบัติและสมรรถนะหลักสำหรับตำแหน่งงานหลัก (ค) กำหนดบุคคลที่ได้รับคาดหมายให้เป็นผู้สืบทอดตำแหน่ง (ง) กำหนดแผนงานพัฒนาบุคคลที่ได้รับคาดหมายให้เป็นผู้สืบทอดตำแหน่ง และ (จ) ประเมินประสิทธิผลของผู้ที่ได้รับคาดหมายให้เป็นผู้สืบทอดตำแหน่ง

คณะกรรมการบริษัทมีหน้าที่ติดตามดูแลการกำหนดและปฏิบัติตามแผนการสืบทอดตำแหน่ง เพื่อให้มั่นใจว่าบริษัทสามารถดำเนินงานได้อย่างต่อเนื่อง โดยมอบหมายให้คณะกรรมการสรรหาและพิจารณาค่าตอบแทนพิจารณาและให้ข้อเสนอแนะแก่ฝ่ายจัดการในการดำเนินการต่าง ๆ เกี่ยวกับเรื่องนี้ ฝ่ายจัดการมีหน้าที่ดำเนินการและติดตามความคืบหน้าการปฏิบัติตามแผนสืบทอดตำแหน่งและรายงานต่อคณะกรรมการสรรหาและพิจารณาค่าตอบแทนอย่างน้อยปีละหนึ่งครั้ง

ในปี 2567 บริษัทได้ดำเนินการตามแผนสืบทอดตำแหน่งและรายงานต่อที่ประชุมคณะกรรมการบริษัทและคณะกรรมการสรรหาและพิจารณาค่าตอบแทนเพื่อรับทราบและสอบทานตามลำดับ

การพัฒนาความรู้กรรมการ

บริษัทให้ความสำคัญต่อการพัฒนาความรู้กรรมการ เพื่อให้กรรมการมีความรู้เท่าทันสถานการณ์ปัจจุบัน และเพิ่มพูนทักษะที่จำเป็นในการปฏิบัติหน้าที่กรรมการ อันจะส่งผลให้กรรมการสามารถปฏิบัติหน้าที่ได้อย่างเต็มประสิทธิภาพและสามารถนำพาองค์กรให้บรรลุกลยุทธ์และวัตถุประสงค์ได้ ทั้งนี้ กรรมการของบริษัททุกท่านผ่านการอบรมหลักสูตรพื้นฐานสำหรับกรรมการบริษัท (DCP/DAP) ซึ่งจัดขึ้นโดยสมาคมส่งเสริมสถาบันกรรมการบริษัทไทย (Thai IOD) แล้ว

ในกรณีที่บริษัทมีการแต่งตั้งกรรมการใหม่ บริษัทจัดให้มีการอบรมกรรมการใหม่ (Induction training) โดยชี้แจงถึง วิสัยทัศน์ พันธกิจ กลยุทธ์ ลักษณะการประกอบธุรกิจ โครงสร้างการจัดการ โครงสร้างคณะกรรมการบริษัทและคณะกรรมการชุดย่อย ตลอดจนนโยบายบริษัทเกี่ยวกับการกำกับดูแลกิจการ การต่อต้านการทุจริตคอร์รัปชั่น และการรายงานส่วนได้เสีย เพื่อเป็นแนวทางการปฏิบัติหน้าที่ของกรรมการใหม่

ในปี 2567 กรรมการบริษัท 7 ท่าน ได้เข้าร่วมอบรมสัมมนาในเรื่องต่าง ๆ ดังนี้

ชื่อ - สกุล	หลักสูตรฝึกอบรม / หน่วยงานจัดฝึกอบรม
นางสาวโสภาวดี เลิศมนัสชัย	• Subsidiary Governance Program 10/2024 / สมาคมส่งเสริมสถาบันกรรมการบริษัทไทย (Thai IOD)
ผศ.ดร. ลลิตา หงษ์รัตนวงศ์	• Strategic Board Master Class 14/2024 / สมาคมส่งเสริมสถาบันกรรมการบริษัทไทย (Thai IOD) • Advanced Audit Committee Program 53/2024 / สมาคมส่งเสริมสถาบันกรรมการบริษัทไทย (Thai IOD)
นายณัฐวุฒิ วิบูลพัฒนะวงศ์	• หลักสูตรพัฒนาสัมพันธ์ระดับผู้บริหาร (พสบ.ทร.) / กองทัพเรือ
นางจินตนา สันติพิสุทธิ์ นายพิษณุ แดงประเสริฐ	• วิทยาการการจัดการสำหรับนักบริหารระดับสูง (วบส.) / สถาบันบัณฑิตพัฒนบริหารศาสตร์ (NIDA)
นางสาวจิรดา แดงประเสริฐ	• Modern Organisation Part 1, 2 / สำนักงานพัฒนาวิทยาศาสตร์และเทคโนโลยีแห่งชาติ (สวทช) • Modern Organisation Part 1, 2 / สำนักงานพัฒนาวิทยาศาสตร์และเทคโนโลยีแห่งชาติ (สวทช) • ESG Risk Management Workshop / ตลาดหลักทรัพย์แห่งประเทศไทย • Leadership for Sustainable Success / สำนักงานพัฒนาวิทยาศาสตร์และเทคโนโลยีแห่งชาติ (สวทช) • Strategic Management Accounting / สภาวิชาชีพบัญชี ในพระบรมราชูปถัมภ์ (TFAC)
นายสรสิช แดงประเสริฐ	• Modern Organisation Part 1, 2 / สำนักงานพัฒนาวิทยาศาสตร์และเทคโนโลยีแห่งชาติ (สวทช) • ESG Risk Management Workshop / ตลาดหลักทรัพย์แห่งประเทศไทย • Leadership for Sustainable Success / สำนักงานพัฒนาวิทยาศาสตร์และเทคโนโลยีแห่งชาติ (สวทช) • PDPA/IP Digital Marketing Laws related / สำนักงานพัฒนาวิทยาศาสตร์และเทคโนโลยีแห่งชาติ (สวทช)

การประเมินผลการปฏิบัติงานของกรรมการ

เพื่อให้เป็นไปตามหลักการกำกับดูแลกิจการที่ดี บริษัทจัดให้คณะกรรมการบริษัทและคณะกรรมการชุดย่อยมีการประเมินผลการปฏิบัติงานเป็นประจำทุกปีในรูปแบบการประเมินตนเอง (Self-assessment) โดยมีการประเมินใน 2 รูปแบบ ได้แก่ การประเมินรายคณะ และการประเมินรายบุคคล จากนั้นบริษัทนำผลการประเมินนี้มาเพื่อพัฒนาและปรับปรุงกระบวนการทำงาน ตลอดจนแผนงานพัฒนากรรมการเพื่อทำให้กรรมการสามารถปฏิบัติงานได้มีประสิทธิภาพยิ่งขึ้น

ในการประเมินผลการปฏิบัติงานของคณะกรรมการบริษัทและคณะกรรมการชุดย่อย บริษัทกำหนดระดับคะแนนเป็น 5 ระดับ ดังนี้

- **4** เห็นด้วยอย่างมาก หรือมีการดำเนินการในเรื่องนั้นอย่างดีเยี่ยม
- **3** เห็นด้วยค่อนข้างมาก หรือมีการดำเนินการในเรื่องนั้นดี
- **2** เห็นด้วย หรือมีการดำเนินการในเรื่องนั้นพอสมควร
- **1** ไม่เห็นด้วย หรือมีการดำเนินการในเรื่องนั้นเล็กน้อย
- **0** ไม่เห็นด้วยอย่างยิ่ง หรือไม่มีการดำเนินการในเรื่องนั้น

รายละเอียดผลการประเมินผลการปฏิบัติงานของคณะกรรมการบริษัทและกรรมการชุดย่อยสำหรับปี 2567 มีดังนี้

	หัวข้อที่ประเมิน	ระดับคะแนน	
		รายคณะ	รายบุคคล
คณะกรรมการบริษัท	1. โครงสร้างและคุณสมบัติ 2. บทบาท หน้าที่ และความรับผิดชอบ 3. การประชุม 4. การพิจารณาวาระในที่ประชุม 5. ความสัมพันธ์กับฝ่ายจัดการ 6. เรื่องอื่น ๆ	3.73 (ร้อยละ 93.2)	3.75 (ร้อยละ 93.6)
คณะกรรมการตรวจสอบ	1. โครงสร้างและคุณสมบัติ 2. การประชุม 3. บทบาท หน้าที่ และความรับผิดชอบ	3.62 (ร้อยละ 90.4)	3.69 (ร้อยละ 92.4)
คณะกรรมการบริหารความเสี่ยง	1. โครงสร้างและคุณสมบัติ 2. การประชุม 3. บทบาท หน้าที่ และความรับผิดชอบ	3.77 (ร้อยละ 94.3)	3.77 (ร้อยละ 94.3)
คณะกรรมการสรรหาและพิจารณาค่าตอบแทน	1. โครงสร้างและคุณสมบัติ 2. การประชุม 3. บทบาท หน้าที่ และความรับผิดชอบ	3.50 (ร้อยละ 87.5)	3.64 (ร้อยละ 91.0)
คณะกรรมการบริหาร	1. โครงสร้างและคุณสมบัติ 2. การประชุม 3. บทบาท หน้าที่ และความรับผิดชอบ	3.70 (ร้อยละ 92.5)	3.72 (ร้อยละ 92.9)

การประเมินผลการปฏิบัติงานของประธานเจ้าหน้าที่บริหารและผู้บริหารระดับสูง

คณะกรรมการบริษัทมีหน้าที่อนุมัติมาตรชี้วัดผลการปฏิบัติงาน (KPIs) ของประธานเจ้าหน้าที่บริหารและผู้บริหารระดับสูง ซึ่งผ่านการสอบทานและให้ความเห็นจากคณะกรรมการสรรหาและพิจารณาค่าตอบแทนแล้วเป็นประจำทุกปี ซึ่งมาตรชี้วัดผลการปฏิบัติงานนี้จะกำหนดจากเป้าหมายหรือแผนธุรกิจประจำปีของบริษัท โดยมุ่งเน้นในความสำเร็จของผลงาน และมีการชี้วัดในหลายมุมมอง เช่น ความเป็นผู้นำ การกำหนดกลยุทธ์ การดำเนินการตามกลยุทธ์ ความสัมพันธ์กับกรรมการ พนักงาน และบุคคลภายนอก การจัดสรรและบริหารทรัพยากร และการส่งเสริมวัฒนธรรมองค์กร เป็นต้น

ภายหลังสิ้นรอบปีบัญชี ฝ่ายจัดการจะจัดทำรายงานสรุปผลการปฏิบัติงานในรอบปีที่ผ่านมา พร้อมทั้งผลการประเมินผลการปฏิบัติงานของประธานเจ้าหน้าที่บริหารและผู้บริหารระดับสูงต่อคณะกรรมการสรรหาและพิจารณาค่าตอบแทนเพื่อสอบทานและให้ความเห็น จากนั้นจึงเสนอต่อคณะกรรมการบริษัทเพื่อพิจารณาอนุมัติต่อไป

ในปี 2567 ประธานเจ้าหน้าที่บริหารมีผลการประเมินการปฏิบัติงานรวม 3.14 คะแนน จากคะแนนเต็ม 4.00 คะแนน (คิดเป็นร้อยละ 78.5)

พัฒนาการที่สำคัญของนโยบาย แนวปฏิบัติ และระบบการกำกับดูแลกิจการ

บริษัทได้ตระหนักถึงความสำคัญของการกำกับดูแลกิจการที่ดีว่าเป็นสิ่งสำคัญที่จะช่วยส่งเสริมการดำเนินงานของบริษัทให้มีประสิทธิภาพและมีการเจริญเติบโตอย่างยั่งยืนซึ่งจะนำไปสู่ประโยชน์สูงสุดต่อผู้มีส่วนเกี่ยวข้องทุกฝ่าย ตั้งแต่พนักงาน ผู้ลงทุน ผู้ถือหุ้น และผู้มีส่วนได้เสียอื่น ๆ ทั้งนี้ คณะกรรมการบริษัทได้ตระหนักถึงความสำคัญและมีการทบทวนนโยบาย แนวปฏิบัติและระบบการกำกับดูแลกิจการอย่างสม่ำเสมอ

ในปี 2567 บริษัทได้ดำเนินการสอบทานความเหมาะสมของนโยบายและกฎบัตรของบริษัททุกฉบับ เพื่อให้มั่นใจว่านโยบายและกฎบัตรดังกล่าวยังเหมาะสมกับสภาพแวดล้อมทางธุรกิจปัจจุบัน จากนั้นจึงเสนอให้คณะกรรมการบริษัทพิจารณาอนุมัติการสอบทานนี้

การติดตามให้มีการปฏิบัติตามนโยบายและแนวปฏิบัติในการกำกับดูแลกิจการ

การส่งเสริมให้ผู้ถือหุ้นเข้าร่วมประชุมผู้ถือหุ้น

บริษัทตระหนักถึงความสำคัญต่อการเคารพในสิทธิและความเท่าเทียมกันของผู้ถือหุ้นทุกรายตามหลักการกำกับดูแลกิจการของบริษัทซึ่งกำหนดให้ปฏิบัติต่อผู้มีส่วนได้เสียต่าง ๆ โดยเท่าเทียมกันอย่างเหมาะสม คณะกรรมการบริษัทจึงกำหนดนโยบายเพื่อดำเนินการอันเป็นการคุ้มครองสิทธิของผู้ถือหุ้นและอำนวยความสะดวกแก่ผู้ถือหุ้นในการใช้สิทธิในเรื่องต่าง ๆ ที่ผู้ถือหุ้นสมควรได้รับ ทั้งนักลงทุนชาวไทย นักลงทุนต่างชาติ นักลงทุนรายย่อย และนักลงทุนสถาบัน โดยมีหลักปฏิบัติสำคัญดังนี้

1. เปิดโอกาสให้ผู้ถือหุ้นเสนอระเบียบวาระการประชุมและเสนอชื่อบุคคลเพื่อรับการพิจารณาเลือกตั้งเป็นกรรมการในการประชุมสามัญผู้ถือหุ้นในระยะเวลาที่กำหนด
2. ในการประชุมสามัญผู้ถือหุ้น บริษัทจะส่งหนังสือเชิญประชุมผู้ถือหุ้นและเอกสารประกอบการประชุมให้ผู้ถือหุ้นล่วงหน้าอย่างน้อย 14 วันก่อนวันประชุม ตลอดจนเผยแพร่หนังสือเชิญประชุมผู้ถือหุ้นและเอกสารดังกล่าวทั้งภาษาไทยและภาษาอังกฤษไว้บนเว็บไซต์ของบริษัทล่วงหน้าอย่างน้อย 28 วันก่อนวันประชุม
3. ก่อนวันประชุมผู้ถือหุ้น บริษัทจะเปิดโอกาสให้ผู้ถือหุ้นสามารถส่งความเห็น ข้อเสนอแนะ หรือข้อซักถามได้ล่วงหน้าก่อนวันประชุมผู้ถือหุ้น โดยกำหนดหลักเกณฑ์การส่งคำถามล่วงหน้าให้ชัดเจน และแจ้งให้ผู้ถือหุ้นทราบพร้อมกับการนำส่งหนังสือเชิญประชุมผู้ถือหุ้น
4. เพื่ออำนวยความสะดวกแก่ผู้ถือหุ้นที่ไม่สามารถเข้าร่วมประชุมด้วยตนเอง บริษัทจะจัดส่งหนังสือมอบฉันทะไปพร้อมกับหนังสือเชิญประชุมผู้ถือหุ้น พร้อมทั้งแนบรายการเอกสารหลักฐานที่ใช้ประกอบการมอบฉันทะ ตลอดจนคำแนะนำวิธีการมอบฉันทะที่เข้าใจง่าย เพื่อให้ผู้ถือหุ้นสามารถจัดเตรียมได้อย่างถูกต้อง และไม่เกิดปัญหาในการเข้าร่วมประชุมผู้ถือหุ้นของผู้รับมอบฉันทะ นอกจากนี้ผู้ถือหุ้นยังสามารถดาวน์โหลดแบบหนังสือมอบฉันทะดังกล่าวจากเว็บไซต์ของบริษัทได้อีกช่องทางหนึ่ง นอกจากนั้น คณะกรรมการบริษัทจะเสนอรายชื่อของกรรมการอิสระของบริษัทอย่างน้อยจำนวน 1 คน เพื่อเป็นทางเลือกในการมอบฉันทะสำหรับผู้ถือหุ้น โดยบริษัทจะแนบรายละเอียดเกี่ยวกับชื่อและประวัติกรรมการอิสระไปพร้อมกับหนังสือเชิญประชุมผู้ถือหุ้นด้วย

5. เปิดโอกาสให้ผู้ถือหุ้นทุกรายมีสิทธิเท่าเทียมกันในการแสดงความคิดเห็นหรือซักถามในระหว่างการประชุมผู้ถือหุ้น โดยบริษัทได้จัดสรรเวลาอย่างเพียงพอและเหมาะสม ตลอดจนบันทึกข้อซักถามและข้อเสนอแนะที่สำคัญไว้ในรายงานการประชุมผู้ถือหุ้นอย่างครบถ้วน
6. แจ้งมติที่ประชุมผู้ถือหุ้นและผลการลงคะแนนในแต่ละวาระผ่านระบบเผยแพร่ข้อมูลของตลาดหลักทรัพย์แห่งประเทศไทยให้ทันตามกำหนดเวลา
7. จัดทำรายงานการประชุมผู้ถือหุ้น รวมทั้งได้เผยแพร่รายงานการประชุมผู้ถือหุ้นทางเว็บไซต์ของบริษัทและแจ้งข่าวผ่านระบบเผยแพร่ข้อมูลของตลาดหลักทรัพย์แห่งประเทศไทยให้ทันตามกำหนดเวลา
8. ส่งเสริมให้บริษัทนำเทคโนโลยีมาใช้กับการประชุมผู้ถือหุ้น ทั้งการลงทะเบียนผู้ถือหุ้น การนับคะแนนและแสดงผล เพื่อให้การดำเนินการประชุมสามารถทำได้อย่างรวดเร็ว ถูกต้องและแม่นยำ

เมื่อวันที่ 11 เมษายน 2567 บริษัทได้จัดประชุมสามัญผู้ถือหุ้นประจำปี 2567 ในรูปแบบผ่านสื่ออิเล็กทรอนิกส์เพียงอย่างเดียว (E-AGM) โดยปฏิบัติตามกฎหมายที่เกี่ยวข้อง AGM Checklist ของสมาคมส่งเสริมผู้ลงทุนไทย และ CGR Checklist ของสมาคมส่งเสริมสถาบันกรรมการบริษัทไทย (Thai IOD) ซึ่งสามารถสรุปกิจกรรมที่สำคัญได้ ดังนี้

ก่อนการประชุม

- บริษัทเปิดโอกาสให้ผู้ถือหุ้นสามารถเสนอระเบียบวาระการประชุมและและชื่อบุคคลเพื่อรับพิจารณาเลือกตั้งเป็นกรรมการในการประชุมสามัญผู้ถือหุ้นตั้งแต่วันที่ 10 ตุลาคม 2566 ถึงวันที่ 25 พฤศจิกายน 2566 (46 วัน) ทั้งนี้ ไม่มีผู้ถือหุ้นรายใดเสนอระเบียบวาระการประชุมและเสนอชื่อบุคคลเพื่อรับพิจารณาเลือกตั้งเป็นกรรมการแต่อย่างใด
- บริษัทเปิดเผยหนังสือเชิญประชุมสามัญผู้ถือหุ้นและเอกสารประกอบการประชุม ซึ่งประกอบด้วยรายละเอียด คำชี้แจง และเหตุผลประกอบในแต่ละวาระครบถ้วนเพียงพอต่อการตัดสินใจของผู้ถือหุ้นผ่านทางเว็บไซต์ของบริษัท และประกาศข่าวผ่านระบบอิเล็กทรอนิกส์ของตลาดหลักทรัพย์แห่งประเทศไทย ทั้งภาษาไทยและภาษาอังกฤษเป็นเวลาไม่น้อยกว่า 28 วันก่อนการประชุม (ประกาศเมื่อวันที่ 13 มีนาคม 2567 คิดเป็น 29 วันก่อนการประชุม)
- บริษัทจัดส่งหนังสือเชิญประสามัญผู้ถือหุ้นและเอกสารประกอบการประชุมฉบับสมบูรณ์ทางไปรษณีย์ให้แก่ผู้ถือหุ้นไม่น้อยกว่า 14 วันก่อนการประชุม (ส่งออกเมื่อวันที่ 21 มีนาคม 2567 คิดเป็น 21 วันก่อนการประชุม)
- บริษัทเปิดโอกาสให้ผู้ถือหุ้นสามารถส่งความเห็น ข้อเสนอแนะ หรือข้อซักถามได้ล่วงหน้าก่อนวันประชุมผู้ถือหุ้น โดยกำหนดหลักเกณฑ์การส่งคำถามล่วงหน้าอย่างชัดเจน และแจ้งให้ผู้ถือหุ้นทราบพร้อมกับการนำส่งหนังสือเชิญประชุมผู้ถือหุ้น
- บริษัทจัดส่งหนังสือมอบฉันทะไปพร้อมกับหนังสือเชิญประชุมผู้ถือหุ้น พร้อมทั้งแนบรายการเอกสารหลักฐานที่ใช้ประกอบการมอบฉันทะ ตลอดจนคำแนะนำวิธีการมอบฉันทะที่เข้าใจง่าย เพื่อให้ผู้ถือหุ้นสามารถจัดเตรียมได้อย่างถูกต้อง นอกจากนี้ผู้ถือหุ้นยังสามารถดาวน์โหลดแบบหนังสือมอบฉันทะดังกล่าวจากเว็บไซต์ของบริษัทได้อีกช่องทางหนึ่ง
- คณะกรรมการบริษัทเสนอรายชื่อของกรรมการอิสระของบริษัทจำนวน 2 คน เพื่อเป็นทางเลือกในการมอบฉันทะสำหรับผู้ถือหุ้น โดยบริษัทแนบรายละเอียดเกี่ยวกับชื่อและประวัติกรรมการอิสระไปพร้อมกับหนังสือเชิญประชุมผู้ถือหุ้นด้วย

วันประชุม

- บริษัทจัดประชุมสามัญผู้ถือหุ้นในวันที่ 11 เมษายน 2567 ซึ่งไม่เป็นวันหยุดราชการ
- บริษัทใช้ระบบจัดการประชุมสามัญผู้ถือหุ้นผ่านสื่ออิเล็กทรอนิกส์ของบริษัท โอเจ อินเตอร์เนชั่นแนล จำกัด สำหรับการลงทะเบียนผู้ถือหุ้นที่เข้าร่วมประชุม การลงมติ ตลอดจนการแสดงผลมติที่ประชุม ซึ่งเป็นระบบที่มีมาตรฐานสอดคล้องกับพระราชกำหนดว่าด้วยการประชุมผ่านสื่ออิเล็กทรอนิกส์ พ.ศ. 2563 และกฎหมายและกฎระเบียบอื่นที่เกี่ยวข้อง ทั้งนี้ ระบบการประชุมผ่านสื่ออิเล็กทรอนิกส์ดังกล่าวได้รับการรับรองจากสำนักงานพัฒนาธุรกรรมทางอิเล็กทรอนิกส์ (ETDA)

หลังประชุม

- บริษัทเปิดเผยมติที่ประชุมสามัญผู้ถือหุ้นอย่างทันท่วงที โดยมีผลคะแนนในแต่ละวาระครบถ้วนผ่านระบบอิเล็กทรอนิกส์ของตลาดหลักทรัพย์แห่งประเทศไทย ทั้งภาษาไทยและภาษาอังกฤษ (ประกาศเมื่อวันที่ 11 เมษายน 2567)
- บริษัทเปิดเผยรายงานการประชุมสามัญผู้ถือหุ้นผ่านทางเว็บไซต์บริษัท และประกาศข่าวผ่านระบบอิเล็กทรอนิกส์ของตลาดหลักทรัพย์แห่งประเทศไทย ทั้งภาษาไทยและภาษาอังกฤษเป็นเวลาไม่เกิน 14 วันหลังการประชุม (ประกาศเมื่อวันที่ 24 เมษายน 2567 คิดเป็น 13 วันหลังการประชุม)

การกำกับดูแลบริษัทย่อยและบริษัทร่วม

เพื่อให้สอดคล้องกับหลักการกำกับดูแลกิจการที่ดีในเรื่องการจัดให้มีกรอบและกลไกการกำกับดูแลนโยบายและการดำเนินงานในบริษัทย่อย บริษัทร่วม และกิจการอื่นที่บริษัทไปลงทุนอย่างมีสาระสำคัญในระดับที่เหมาะสมกับกิจการแต่ละแห่ง บริษัทจัดให้มีนโยบายการกำกับดูแลบริษัทย่อยและบริษัทร่วมโดยมีวัตถุประสงค์เพื่อจัดให้มีกรอบและกลไกในการกำกับดูแลนโยบายและการดำเนินงานของบริษัทย่อยและบริษัทร่วมทั้งทางตรงและทางอ้อม รวมทั้งมีมาตรการในการติดตามผลการดำเนินงานของบริษัทย่อยและบริษัทร่วมในระดับที่เหมาะสม เพื่อดูแลรักษาผลประโยชน์ในเงินลงทุนของบริษัทได้อย่างมีประสิทธิภาพยิ่งขึ้น อันจะช่วยเพิ่มความเชื่อมั่นให้กับผู้ถือหุ้นของบริษัท

1. การแต่งตั้งหรือเสนอชื่อบุคคลเป็นคณะกรรมการหรือผู้บริหารในบริษัทย่อยและบริษัทร่วม

1.1 บริษัทควรแต่งตั้งบุคคลไปเป็นกรรมการหรือผู้บริหารในบริษัทย่อยและบริษัทร่วมอย่างน้อยตามสัดส่วนการถือหุ้นของบริษัทในบริษัทย่อยหรือบริษัทร่วม เพื่อให้บริษัทมั่นใจว่าบริษัทย่อยและบริษัทร่วมมีการปฏิบัติตามแนวนโยบาย ตลอดจนเป้าหมาย วิสัยทัศน์ แผนธุรกิจ และแผนกลยุทธ์ในการเติบโตของบริษัทอย่างมีประสิทธิภาพ

1.2 กรรมการและผู้บริหารที่บริษัทแต่งตั้งหรือเสนอชื่อมีหน้าที่และความรับผิดชอบดังนี้

1.2.1 กำกับดูแลให้บริษัทย่อยและบริษัทร่วมปฏิบัติตามกฎหมาย ข้อบังคับ กฎเกณฑ์ และระเบียบที่เกี่ยวข้อง มีการบริหารจัดการที่ดี ปฏิบัติตามหลักบรรษัทภิบาล จรรยาบรรณ และนโยบายต่อต้านคอรัปชั่นของบริษัท และนโยบายอื่นของบริษัท หรือที่สอดคล้องกับของบริษัท

1.2.2 ให้แนวทางในการกำหนดทิศทางของกลยุทธ์ นโยบาย และแผนธุรกิจของบริษัทย่อยให้สอดคล้องกับทิศทางของบริษัท รวมทั้งส่งเสริมนวัตกรรมและการนำเทคโนโลยีมาใช้เพื่อเพิ่มความสามารถในการแข่งขันของบริษัทย่อย

1.2.3 รายงานผลการดำเนินงานและเปิดเผยข้อมูลของบริษัทย่อยให้บริษัท รับทราบอย่างถูกต้องครบถ้วน และทันเวลาตามที่กำหนด

1.2.4 ควบคุมดูแลการดำเนินธุรกิจของบริษัทย่อยให้มีประสิทธิภาพและบริหารจัดการผลตอบแทนการลงทุนของบริษัทในบริษัทย่อยอย่างเหมาะสม

2. การเปิดเผยข้อมูลของบริษัทย่อยและบริษัทร่วม

2.1 บริษัทย่อยต้องรายงานแผนการประกอบธุรกิจ การขยายธุรกิจ โครงการลงทุนขนาดใหญ่ ตามที่ได้รับอนุมัติจากบริษัท ตลอดจนการเข้าร่วมลงทุนกับผู้ประกอบการรายอื่น ๆ ต่อบริษัทผ่านรายงานผลการดำเนินงานประจำเดือนหรือประจำไตรมาสตามที่บริษัทกำหนด และเข้าชี้แจง และ/หรือ นำส่งเอกสารประกอบการพิจารณากรณี

ดังกล่าวในกรณีที่บริษัทร้องขอ เว้นแต่เป็นกรณีที่บริษัทย่อยดำเนินการตามอำนาจดำเนินการของบริษัทย่อยโดยไม่มีกฎหมายหรือข้อบังคับของบริษัทย่อยกำหนดให้ต้องได้รับอนุมัติจากบริษัท

2.2 กรรมการและผู้บริหารของบริษัทย่อยต้องดูแลรับผิดชอบให้มีระบบการควบคุมภายใน ระบบบริหารความเสี่ยง และระบบป้องกันการทุจริตอย่างเหมาะสม มีประสิทธิภาพและรัดกุมเพียงพอที่ทำให้มั่นใจได้ว่าการดำเนินการต่าง ๆ ของบริษัทย่อยจะเป็นไปตามนโยบายของบริษัท ข้อบังคับ กฎหมาย และประกาศเรื่องการกำกับดูแลกิจการที่ดีของบริษัทจดทะเบียน รวมถึงประกาศ ข้อบังคับและหลักเกณฑ์ต่าง ๆ ที่เกี่ยวข้องของคณะกรรมการกำกับตลาดทุน สำนักงานคณะกรรมการกำกับหลักทรัพย์และตลาดหลักทรัพย์ และตลาดหลักทรัพย์แห่งประเทศไทย ได้อย่างแท้จริงและต่อเนื่อง รวมทั้งการจัดให้มีระบบงานที่ชัดเจน เพื่อแสดงได้ว่าบริษัทย่อยมีระบบเพียงพอในการเปิดเผยข้อมูล และมีช่องทางให้กรรมการของบริษัทสามารถติดตามให้บริษัทย่อยเปิดเผยข้อมูลฐานะทางการเงิน และผลการดำเนินการ การทำรายการที่เกี่ยวโยงกัน รายการได้มาหรือจำหน่ายไปซึ่งทรัพย์สิน รายการที่อาจมีความขัดแย้งทางผลประโยชน์ และ/หรือ รายการที่มีสาระสำคัญอื่นใดต่อบริษัทย่อยได้อย่างมีประสิทธิภาพ นอกจากนี้ ต้องจัดให้มีกลไกในการตรวจสอบระบบงานดังกล่าวในบริษัทย่อยโดยให้ทีมงานผู้ตรวจสอบภายในและกรรมการของบริษัทฯ สามารถเข้าถึงข้อมูลได้โดยตรง และให้มีการรายงานผลการตรวจสอบระบบงานดังกล่าวให้กรรมการและผู้บริหารของบริษัทเพื่อให้มั่นใจได้ว่าบริษัทย่อยมีการปฏิบัติตามระบบงานที่จัดทำไว้อย่างสม่ำเสมอ

3. การใช้ข้อมูลภายในของบริษัทย่อย

ห้ามมิให้กรรมการ ผู้บริหาร พนักงาน ลูกจ้างหรือผู้ได้รับมอบหมายของบริษัทย่อย รวมถึงคู่สมรสและบุตรที่ยังไม่บรรลุนิติภาวะของบุคคลดังกล่าวใช้ข้อมูลภายในของบริษัทฯ หรือบริษัทย่อย ทั้งที่ได้มาจากการกระทำตามหน้าที่หรือในทางอื่นทางใด ที่มีหรืออาจจะมีผลกระทบอย่างมีนัยสำคัญต่อราคาหลักทรัพย์ของบริษัทฯ เพื่อประโยชน์ต่อตนเองหรือผู้อื่น ไม่ว่าทางตรง และ/หรือทางอ้อม และไม่ว่าจะได้รับผลตอบแทนหรือไม่ก็ตาม

4. การทำธุรกรรมของกรรมการ ผู้บริหาร หรือบุคคลที่มีความเกี่ยวข้องของบริษัทย่อย

กรรมการ ผู้บริหาร หรือบุคคลที่มีความเกี่ยวข้องของบริษัทย่อยจะกระทำธุรกรรมกับบริษัทย่อยได้ต่อเมื่อธุรกรรมดังกล่าวได้รับอนุมัติจากคณะกรรมการของบริษัทย่อย และ/หรือ คณะกรรมการของบริษัท และ/หรือที่ประชุมผู้ถือหุ้นของบริษัทย่อย และ/หรือ ที่ประชุมผู้ถือหุ้นของบริษัท (แล้วแต่กรณี) ตามแต่ขนาดรายการที่คำนวณได้ (โดยนำหลักเกณฑ์การคำนวณรายการตามที่กำหนดไว้ในประกาศของคณะกรรมการกำกับตลาดทุน และประกาศคณะกรรมการตลาดหลักทรัพย์แห่งประเทศไทยเกี่ยวกับเรื่องรายการที่เกี่ยวโยงกัน และ/หรือ ประกาศที่แก้ไขเพิ่มเติมที่ใช้บังคับอยู่ในขณะนั้น มาบังคับใช้โดยอนุโลม) ทั้งนี้ เว้นแต่เป็นการทำธุรกรรมที่เป็นข้อตกลงทางการค้าในลักษณะเดียวกับที่วิญญูชนจะพึงกระทำกับคู่สัญญาทั่วไปในสถานการณ์เดียวกัน ด้วยอำนาจต่อรองทางการค้าที่ปราศจากอิทธิพลในการที่ตนมีสถานะเป็นกรรมการ ผู้บริหาร หรือบุคคลที่มีความเกี่ยวข้อง แล้วแต่กรณี และเป็นข้อตกลงทางการค้าที่ได้รับอนุมัติจากคณะกรรมการของบริษัท หรือเป็นไปตามหลักการที่คณะกรรมการของบริษัทอนุมัติไว้แล้ว

บริษัทมีการดำเนินการเพื่อกำกับดูแลบริษัทย่อยและบริษัทร่วม โดยให้บริษัทย่อยและบริษัทร่วมมีหลักเกณฑ์ปฏิบัติในเรื่องการได้มาจำหน่ายไปซึ่งสินทรัพย์ รายการเกี่ยวโยงกัน รายการที่อาจมีความขัดแย้งทางผลประโยชน์ และรายการที่อาจมีผลกระทบต่อผลการดำเนินงาน และ/หรือ ฐานะการเงินอย่างมีสาระสำคัญ เป็นหลักเกณฑ์เดียวกันกับหลักเกณฑ์ของบริษัท นอกจากนั้น บริษัทย่อยและบริษัทร่วมมีหน้าที่ต้องแจ้งบริษัทถึงการเข้าทำรายการดังกล่าวก่อนดำเนินการ เพื่อให้บริษัทมั่นใจถึงความสอดคล้องในทิศทางธุรกิจโดยรวม ซึ่งบริษัทย่อยและบริษัทร่วมควรชี้แจงถึงเหตุผล แผนการลงทุน ประโยชน์ที่คาดว่าได้รับ ความคุ้มค่าในการลงทุน ระยะเวลาดำเนินการ ความคืบหน้าโครงการ อีกทั้งบริษัทยังกำกับดูแลให้บริษัทย่อยและบริษัทร่วมมีการจัดทำข้อมูลทางการเงินที่น่าเชื่อถือและทันเวลา เพื่อให้มั่นใจว่าบริษัทสามารถตรวจสอบข้อมูลและจัดทำข้อมูลทางการเงินรวมได้ในระยะเวลาที่กำหนด และในบางสถานการณ์ บริษัทอาจให้ข้อเสนอแนะทางด้านบัญชีและการเงินสำหรับการเข้าทำรายการใหม่เพื่อให้เป็นไปตามมาตรฐานการรายงานทางการเงินที่เกี่ยวข้อง

การรักษาความปลอดภัยสารสนเทศ

บริษัทได้จัดให้มีการกำหนดนโยบายรักษาความปลอดภัยสารสนเทศเพื่อให้ระบบเทคโนโลยีสารสนเทศของบริษัทเป็นไปอย่างเหมาะสม มีประสิทธิภาพ มีความมั่นคงปลอดภัยและสามารถดำเนินงานได้อย่างต่อเนื่อง รวมทั้งป้องกันปัญหาที่อาจจะเกิดขึ้นจากการใช้งานระบบเทคโนโลยีสารสนเทศในลักษณะที่ไม่ถูกต้อง และ/หรือ การถูกคุมคามจากภัยต่าง ๆ ซึ่งอาจก่อให้เกิดความเสียหายแก่บริษัท มีแนวทางปฏิบัติโดยย่อ ดังนี้

1. ข้อกำหนดทั่วไป
2. นโยบายการรักษาความมั่นคงปลอดภัยทางกายภาพและสิ่งแวดล้อม (Physical and Environmental Security)
3. นโยบายการควบคุมการเข้าถึงระบบเทคโนโลยีสารสนเทศ (Access Control)
4. นโยบายการบริหารจัดการรหัสผ่าน (Password Control)
5. นโยบายการเข้าถึงระบบเครือข่ายและคอมพิวเตอร์ (Network Access Control)
6. นโยบายการควบคุมการเข้าถึงระบบเครือข่ายชนิดไร้สาย (Wireless Access Control)
7. นโยบายการใช้งานเครื่องคอมพิวเตอร์ส่วนบุคคล (Personal Computing)
8. นโยบายการใช้งานอินเตอร์เน็ต (Internet Usage)
9. นโยบายการใช้งานจดหมายอิเล็กทรอนิกส์ (E-Mail Usage)
10. นโยบายป้องกันไวรัส และซอฟต์แวร์ที่ไม่ประสงค์ดี (Malicious Code Protection)
11. นโยบายการสำรองและกู้คืนข้อมูล (Backup System and Recovery)
12. นโยบายการบริหารจัดการการเปลี่ยนแปลงแก้ไขระบบ (Change Management)
13. นโยบายการปฏิบัติตามข้อบังคับ (Regulatory Requirement)

บริษัทมีการดำเนินการเพื่อติดตามการปฏิบัติตามนโยบาย ทั้งการทดสอบการกู้คืนระบบและการใช้ระบบสำรองตามแผนความต่อเนื่องทางธุรกิจ การประเมินและจัดทำแผนงานบริหารความเสี่ยงในการดำเนินงานทางด้านความปลอดภัยสารสนเทศ การตรวจสอบอุปกรณ์ในห้อง Server ตลอดจนการพัฒนาระบบการปฏิบัติงานบนระบบสารสนเทศภายในของบริษัทเพื่อเพิ่มประสิทธิภาพในการทำงานและลดการใช้ทรัพยากร

การป้องกันการนำข้อมูลภายในบริษัทไปใช้ประโยชน์ส่วนตน

บริษัทมีข้อกำหนดและหลักเกณฑ์ในการป้องกันการนำข้อมูลภายในบริษัทไปใช้ประโยชน์ส่วนตนอย่างรัดกุม โดยเฉพาะข้อมูลทางการเงินของบริษัท ที่จะต้องผ่านการตรวจสอบ/สอบทาน จากผู้สอบบัญชีรับอนุญาต และผ่านการเห็นชอบจากที่ประชุมคณะกรรมการตรวจสอบทุกครั้ง เพื่อนำเสนออนุมัติต่อคณะกรรมการบริษัท และนำส่งตลาดหลักทรัพย์แห่งประเทศไทย หรือเผยแพร่ต่อสาธารณชน

1. ให้ความรู้แก่กรรมการและผู้บริหาร รวมทั้งบุคคลและกิจการที่เกี่ยวข้องกับกรรมการ/ผู้บริหาร ได้แก่ คู่สมรสหรือผู้ที่อยู่กินด้วยกันฉันสามีภริยา บุตรที่ยังไม่บรรลุนิติภาวะ นิติบุคคลซึ่งกรรมการ/ผู้บริหาร หรือบุคคลที่เกี่ยวข้องกับกรรมการ/ผู้บริหาร ถือหุ้นรวมกันเกินร้อยละ 30 ของจำนวนสิทธิออกเสียงทั้งหมดของนิติบุคคลดังกล่าว และการถือหุ้นรวมกันดังกล่าวเป็นสัดส่วนที่มากที่สุดในนิติบุคคลนั้น เกี่ยวกับหน้าที่ที่ต้องรายงานการถือครองหลักทรัพย์หรือสัญญาซื้อขายล่วงหน้าต่อสำนักงานคณะกรรมการกำกับหลักทรัพย์และตลาดหลักทรัพย์และตลาดหลักทรัพย์แห่งประเทศไทย
2. กำหนดให้กรรมการและผู้บริหาร รวมทั้งบุคคลและนิติบุคคลที่เกี่ยวข้องกับกรรมการ/ผู้บริหาร มีหน้าที่รายงานการเปลี่ยนแปลงการถือครองหลักทรัพย์และสัญญาซื้อขายล่วงหน้า ต่อสำนักงานคณะกรรมการกำกับหลักทรัพย์และตลาดหลักทรัพย์ ตามมาตรา 59 แห่งพระราชบัญญัติหลักทรัพย์และตลาดหลักทรัพย์ พ.ศ. 2535 ภายใน 3 วันทำการนับแต่วันที่เกิดรายการเปลี่ยนแปลง
3. ห้ามมิให้กรรมการ ผู้บริหาร พนักงานและลูกจ้างของบริษัทที่ได้รับทราบข้อมูลภายในที่เป็นสาระสำคัญซึ่งมีผลต่อการเปลี่ยนแปลงราคาหลักทรัพย์ใช้ข้อมูลภายในเพื่อทำการซื้อ ขาย โอน หรือรับโอนหลักทรัพย์หรือสัญญาซื้อขายล่วงหน้าที่บริษัทออก ก่อนที่ข้อมูลนั้นจะถูกเผยแพร่ให้ประชาชนทั่วไปทราบโดยทั่วถึงกัน โดยเฉพาะในช่วง 30 วันก่อนที่งบการเงินของบริษัทหรือสารสนเทศที่มีผลกระทบต่อราคาหลักทรัพย์แก่สาธารณชนจะถูกเผยแพร่ต่อสาธารณชน นอกจากนี้ ภายหลังจากที่ข้อมูลได้ถูกเผยแพร่แล้ว ห้ามไม่ให้บุคคลดังกล่าวทำการซื้อ ขาย โอน หรือรับโอนหลักทรัพย์หรือสัญญาซื้อขายล่วงหน้าที่บริษัทออก จนกระทั่งประชาชนที่ได้รับทราบข้อมูล

ดังกล่าวได้มีเวลาประเมินข้อมูลที่ได้รับในระยะเวลาพอสมควรแล้ว (อย่างน้อย 24 ชั่วโมง นับแต่วันและเวลาที่เผยแพร่) ทั้งนี้ผู้ที่เกี่ยวข้องกับข้อมูลภายในต้องไม่เปิดเผยข้อมูลนั้นให้ผู้อื่นทราบจนกว่าจะได้มีการแจ้งข้อมูลนั้นให้แก่ตลาดหลักทรัพย์ฯ

4. ห้ามกรรมการ ผู้บริหาร พนักงานบริษัท และบุคคลที่เกี่ยวข้องกับข้อมูลภายในเปิดเผย หรือส่งผ่านข้อมูลภายในหรือความลับของบริษัทไปยังบุคคลที่ไม่เกี่ยวข้องซึ่งรวมถึงบุคคลในครอบครัว ญาติพี่น้อง เพื่อนฝูง เป็นต้น
5. การเปิดเผยข้อมูลต้องเป็นไปโดยผู้บริหาร หรือพนักงานบริษัทที่มีอำนาจหน้าที่ในการเปิดเผย พนักงานทั่วไปที่ไม่มีหน้าที่เปิดเผยข้อมูล เมื่อถูกถามให้เปิดเผยข้อมูลที่ตนไม่มีหน้าที่เปิดเผยให้แนะนำผู้ถามสอบถามผู้ที่ทำหน้าที่เปิดเผยข้อมูลนั้นเพื่อให้การให้ข้อมูลถูกต้องและเป็นไปในทิศทางเดียวกัน
6. ไม่ให้คำแนะนำ หรือชี้นำในการซื้อขายหลักทรัพย์ของบริษัท เว้นแต่เป็นเรื่องที่เกี่ยวข้องกับหน้าที่การงานที่ได้รับมอบหมายจากบริษัท

บริษัทมีการดำเนินการเพื่อป้องกันการใช้ข้อมูลภายใน โดยกำหนดเป็นส่วนหนึ่งในจรรยาบรรณธุรกิจ และมีการจัดให้กรรมการ ผู้บริหาร และพนักงานทุกคนลงนามรับทราบเป็นประจำทุกปี อีกทั้งเลขานุการบริษัทจัดทำประกาศและส่งอีเมล์ต่อกรรมการ ผู้บริหาร และพนักงานเพื่อห้ามบุคคลที่ล่วงรู้ข้อมูลภายในการซื้อขายหลักทรัพย์ของบริษัท (Blackout period) นอกจากนั้นเลขานุการบริษัทจัดทำรายงานการถือครองหลักทรัพย์หรือสัญญาซื้อขายล่วงหน้าของกรรมการและผู้บริหารเพื่อรายงานต่อที่ประชุมคณะกรรมการบริษัทรับทราบเป็นประจำทุกไตรมาส

ความขัดแย้งทางผลประโยชน์

บริษัทตระหนักถึงความสำคัญของการประกอบธุรกิจด้วยความซื่อสัตย์สุจริต โปร่งใส และตรวจสอบได้ ซึ่งเป็นหลักการการกำกับดูแลกิจการที่ดี และเสริมสร้างองค์กรให้มีประสิทธิภาพ บริษัทจึงกำหนดเป็นนโยบายให้กรรมการ ผู้บริหาร และพนักงานพึงหลีกเลี่ยงการกระทำการใด ๆ อันอาจเป็นการขัดต่อผลประโยชน์ของบริษัท ในกรณีที่จำเป็นไม่สามารถหลีกเลี่ยงได้ ต้องทำรายการนั้นบริษัทจะดูแลให้การทำรายการนั้น ๆ ด้วยความโปร่งใส เที่ยงธรรมเสมอเหมือนการทำรายการกับบุคคลภายนอกทั่วไป โดยคำนึงถึงประโยชน์สูงสุดของบริษัท และเป็นธรรมต่อผู้เกี่ยวข้อง

1. กรรมการต้องไม่ประกอบธุรกิจแข่งขันกับบริษัท เว้นแต่จะได้รับความเห็นชอบจากที่ประชุมผู้ถือหุ้นก่อนที่จะได้รับการแต่งตั้งเป็นกรรมการ
2. กรรมการและผู้บริหารต้องไม่ใช้โอกาสหรือข้อมูลของบริษัทเพื่อเอื้อประโยชน์ให้กับตนเองหรือผู้อื่น รวมถึงการทำธุรกิจที่แข่งกับบริษัท หรือทำธุรกิจที่เกี่ยวเนื่อง
3. กรรมการและผู้บริหารต้องไม่เข้าร่วมประชุมหรืองดออกเสียงรายการที่เกี่ยวข้องกับตนเอง ที่อาจก่อให้เกิดความขัดแย้งทางผลประโยชน์กับบริษัท หากจำเป็นต้องทำเพื่อประโยชน์ของบริษัทให้กระทำรายการนั้นเสมือนเป็นรายการที่กระทำกับบุคคลภายนอก (Arm's Length Basis)
4. กรรมการและผู้บริหารต้องแจ้งการมีส่วนได้เสียที่เกี่ยวข้องกับการบริหารจัดการของบริษัทและบริษัทย่อยตาม "หลักเกณฑ์การจัดทำรายงานการมีส่วนได้เสีย" ที่บริษัทกำหนด และต้องเปิดเผยความขัดแย้งทางผลประโยชน์เป็นประจำทุกปีหรือเมื่อเกิดเหตุการณ์
5. การพิจารณาเรื่องความขัดแย้งทางผลประโยชน์ และการทำรายการที่อาจมีการขัดแย้งทางผลประโยชน์ จะต้องมีกรรมการอิสระร่วมประชุมและพิจารณาทุกครั้ง โดยจะต้องปฏิบัติตาม "หลักเกณฑ์การทำรายการระหว่างกัน" ที่บริษัทกำหนด
6. กรรมการ ผู้บริหาร และพนักงานของบริษัทที่รับทราบข้อมูลภายใน พึงหลีกเลี่ยงการใช้ข้อมูลภายในเพื่อประโยชน์ของตนเองหรือให้ข้อมูลภายในเพื่อประโยชน์แก่บุคคลอื่นในทางมิชอบ

บริษัทมีการดำเนินการเพื่อป้องกันความขัดแย้งทางผลประโยชน์ โดยกำหนดเป็นส่วนหนึ่งในจรรยาบรรณธุรกิจ และมีการจัดให้กรรมการ ผู้บริหาร และพนักงานทุกคนลงนามรับทราบเป็นประจำทุกปี นอกจากนั้น บริษัทมีการกำหนดวิธีปฏิบัติในการพิจารณาและอนุมัติรายการที่อาจก่อให้เกิดความขัดแย้งทางผลประโยชน์เป็นลายลักษณ์อักษร และกำหนดให้กรรมการหรือผู้บริหารที่มีส่วนได้เสียในรายการนั้นต้องไม่มีส่วนร่วมในการพิจารณาอนุมัติรายการนั้น

การต่อต้านทุจริตคอร์รัปชั่น

บริษัทมุ่งมั่นในการดำเนินธุรกิจอย่างมีคุณธรรม ภายใต้กรอบการกำกับดูแลกิจการที่ดี โดยยึด หลักธรรมาภิบาล จรรยาบรรณและจริยธรรมในการดำเนินธุรกิจ มีความรับผิดชอบต่อสังคม สิ่งแวดล้อมและผู้มีส่วนได้เสียทุกฝ่าย ดำเนินธุรกิจ ด้วยความโปร่งใส เป็นธรรม และสามารถตรวจสอบได้ จึงกำหนดนโยบายเพื่อแสดงเจตนารมณ์และความมุ่งมั่นในการต่อต้านทุจริตคอร์รัปชั่น สนับสนุนวัฒนธรรมองค์กรในการกำกับดูแลกิจการที่ดีและยั่งยืน ให้แนวทางแก่กรรมการ ผู้บริหาร และพนักงานในการปฏิบัติงาน และสร้างความเชื่อมั่นต่อผู้มีส่วนได้เสียของบริษัท

1. ไม่ทำพฤติกรรมใด ที่เป็นการแสดงถึงเจตนาว่าเป็นการทุจริตคอร์รัปชั่น การให้ หรือรับสินบนแก่เจ้าหน้าที่ของรัฐและเอกชน หรือผู้มีส่วนได้เสียที่เกี่ยวข้องกับบริษัท เพื่อให้ได้มาหรือคงไว้ซึ่งธุรกิจหรือข้อได้เปรียบทางการแข่งขัน หรือเพื่อประโยชน์ของ ตนเองและผู้ที่เกี่ยวข้อง
2. ไม่ละเลยหรือเพิกเฉย เมื่อพบเห็นการกระทำที่เข้าข่ายการทุจริตคอร์รัปชั่นที่เกี่ยวข้องกับบริษัท โดยถือเป็นหน้าที่ที่ต้องแจ้งให้ ผู้บังคับบัญชาหรือบุคคลที่รับผิดชอบทราบ และให้ความร่วมมือในการตรวจสอบข้อเท็จจริงต่าง ๆ
3. บริษัทตระหนักถึงความสำคัญในการเผยแพร่ ให้ความรู้ และทำความเข้าใจกับบุคคลที่ต้องปฏิบัติหน้าที่ที่เกี่ยวข้องกับบริษัท หรืออาจเกิดผลกระทบต่อบริษัท ในเรื่องที่ต้องปฏิบัติให้เป็นไปตามนโยบายต่อต้านทุจริตคอร์รัปชั่นนี้
4. บริษัทจัดให้มีกระบวนการตรวจสอบและระบบการควบคุมภายในที่เหมาะสมและมีประสิทธิภาพ อย่างสม่ำเสมอเพื่อป้องกันมิให้มีการคอร์รัปชั่น
5. บริษัทจัดให้มีกระบวนการบริหารทรัพยากรบุคคล ที่สะท้อนถึงความมุ่งมั่นของบริษัทต่อมาตรการต่อต้านการทุจริตคอร์รัปชั่นตั้งแต่การคัดเลือก การอบรม การประเมินผลงาน การให้ผลตอบแทนและการเลื่อนตำแหน่ง
6. บริษัทดำเนินธุรกิจอย่างเป็นกลางทางการเมือง โดยจะไม่ให้การสนับสนุนหรือกระทำการอันเป็นการฝักใฝ่ พรรคการเมืองใดพรรคการเมืองหนึ่ง โดยมีวัตถุประสงค์เพื่อเอื้อประโยชน์ทางธุรกิจให้กับบริษัท
7. การบริจาคเพื่อการกุศลทั้งในรูปแบบของการให้ความช่วยเหลือทางการเงินหรือรูปแบบอื่น ๆ เช่น การให้ความรู้ หรือสละเวลา เป็นต้น บริษัทสามารถกระทำ ได้โดยอาจเป็นส่วนหนึ่งในกิจกรรมตอบแทนสังคม ตลอดจนการประชาสัมพันธ์และเสริมสร้างภาพลักษณ์ที่ดีให้แก่บริษัท โดยมิได้มุ่งหวังผลตอบแทนทางธุรกิจ
8. กรรมการ ผู้บริหาร และพนักงานพึงหลีกเลี่ยงการรับของขวัญทั้งที่เป็นตัวเงินและมิใช่ตัวเงินจากคู่ค้าหรือผู้ที่เกี่ยวข้องกับธุรกิจของบริษัท เว้นแต่ในกรณีเทศกาล หรือ ธรรมเนียมปฏิบัติปกติให้สามารถรับของขวัญ หรือผลประโยชน์ใด ๆ ได้

กรรมการและผู้บริหารทุกคนของบริษัทตระหนักและมีความเข้าใจว่า กระบวนการทางธุรกิจของบริษัทอาจมีความเสี่ยงจากการคอร์รัปชั่นและการให้สินบน เพื่อขจัดความเสี่ยงดังกล่าว กรรมการและผู้บริหารจึงได้กำหนดให้มีการประเมินความเสี่ยงจากการคอร์รัปชั่นและการให้สินบนที่อาจเกิดขึ้นในบริษัทอย่าสม่ำเสมออย่างน้อยปีละ 1 ครั้ง และทบทวนมาตรการจัดการความเสี่ยงที่ใช้อยู่ให้มีความเหมาะสมที่จะป้องกันความเสี่ยงให้อยู่ในระดับที่ยอมรับได้ นอกจากนี้ ผู้บริหารของบริษัทจะต้องมีการสื่อสารไปยังพนักงานทุกคนในระดับต่าง ๆ ให้เข้าใจ และให้ความร่วมมือกัน เพื่อจัดการบริหารความเสี่ยงดังกล่าวอย่างมีประสิทธิภาพ

การแจ้งเบาะแส (whistleblowing)

คณะกรรมการบริษัทมีการกำกับดูแลให้มีกลไกการรับเรื่องร้องเรียนและการดำเนินการกรณีมีการร้องเรียนหรือแจ้งเบาะแส และกำหนดแนวทางปฏิบัติที่ชัดเจนในนโยบายการแจ้งเบาะแสและข้อร้องเรียน โดยมีข้อกำหนดเกี่ยวกับการรายงาน การสอบสวน การละเมิดจรรยาบรรณ การรับเรื่องร้องเรียนการทุจริตและการกระทำผิดในกรณีที่ผู้มีส่วนได้เสียมีข้อสังเกตเกี่ยวกับการดำเนินงานของบริษัท สามารถสอบถามรายละเอียด แจ้งข้อร้องเรียนหรือเบาะแสการกระทำผิดทางกฎหมาย ความไม่ถูกต้องของรายงานทางการเงิน ระบบการควบคุมภายในที่บกพร่อง หรือการผิดจรรยาบรรณธุรกิจ ผ่านกรรมการอิสระ หรือกรรมการตรวจสอบของบริษัทได้ โดยข้อมูลการร้องเรียนและเบาะแสที่แจ้งมายังบริษัทจะถูกเก็บไว้เป็นความลับ ซึ่งกรรมการอิสระ กรรมการตรวจสอบหรือประธานเจ้าหน้าที่บริหารจะสั่งการให้ผู้ที่ได้รับมอบหมายตรวจสอบข้อมูลภายในและหาแนวทางแก้ไข (หากมี) และรายงานต่อประธานเจ้าหน้าที่บริหาร และ/หรือคณะกรรมการต่อไป

นอกจากนี้บริษัทจัดให้มีมาตรการในการแจ้งเบาะแส และ/หรือ ข้อร้องเรียน และ/หรือ แสดงความคิดเห็นเกี่ยวกับการกระทำผิดกฎหมาย จรรยาบรรณทางธุรกิจ หรือ พฤติกรรมที่อาจส่อถึงการทุจริตคอร์รัปชั่นของกรรมการ ผู้บริหาร หรือพนักงานในองค์กร โดยจัดช่องทางการสื่อสารที่หลากหลายช่องทาง เพื่อเปิดโอกาสให้พนักงานและผู้มีส่วนได้เสียสามารถแจ้งเบาะแส หรือข้อร้องเรียน มายังบริษัท ได้สะดวกและเหมาะสม โดยผู้แจ้งเบาะแสหรือผู้ร้องเรียนจะต้องระบุรายละเอียดของเรื่องที่แจ้งเบาะแสหรือข้อร้องเรียน พร้อมชื่อ ที่อยู่ หมายเลขโทรศัพท์ที่สามารถติดต่อได้ ส่งมายังช่องทางการรับเรื่อง บริษัทกำหนดช่องทางในการแจ้งเบาะแสและข้อร้องเรียน ดังนี้

1. **กล่องรับข้อเสนอแนะและข้อร้องเรียนภายในบริษัท**
2. **การแจ้งเบาะแสและข้อร้องเรียนโดยตรงถึง**
   - 2.1 ผู้บังคับบัญชาที่ตนเองไว้วางใจทุกระดับ
   - 2.2 ฝ่ายทรัพยากรบุคคล
   - 2.3 เลขานุการบริษัท
   - 2.4 กรรมการตรวจสอบ
   - 2.5 กรรมการบริษัท
3. **ทางอีเมล** :
   ประธานกรรมการตรวจสอบ : jspac@jsppharma.com
   เลขานุการบริษัท : jspcs@jsppharma.com
4. **ทางเว็บไซต์ของบริษัท** : www.jsppharma.com
5. **ทางไปรษณีย์** : ส่งโดยตรงถึงประธานกรรมการบริษัท หรือ ประธานกรรมการตรวจสอบ
   บริษัท โรงงานเภสัชอุตสาหกรรม เจเอสพี (ประเทศไทย) จำกัด (มหาชน)
   เลขที่ 255,257 ซอยสาธุประดิษฐ์ 58 แขวงบางโพงพาง เขตยานนาวา กรุงเทพฯ 10120

อนึ่ง ทุกช่องทางการแจ้งเบาะแสและข้อร้องเรียน ในการประสานงาน รับ-ส่งเรื่อง ติดตามผลการสอบสวนและรวบรวมเรื่อง โดยข้อมูลการแจ้งเบาะแสดังกล่าวจะส่งตรงไปยังผู้รับผิดชอบเรื่องนี้โดยเฉพาะ ซึ่งได้แก่ ประธานกรรมการตรวจสอบ และประธานเจ้าหน้าที่บริหาร เพื่อดำเนินการที่เหมาะสมต่อไป และเพื่อให้ผู้แจ้งเบาะแสในเรื่องดังกล่าวมีความมั่นใจว่า ข้อมูลและเรื่องราวที่แจ้งนั้นจะได้รับการดูแลและคุ้มครองจากผู้ที่รับผิดชอบโดยตรง ในกรณีที่ ประธานเจ้าหน้าที่บริหารเป็นผู้ถูกร้องเรียน คณะกรรมการตรวจสอบของบริษัท (Audit Committee) จะเป็นผู้แต่งตั้งคณะกรรมการตรวจสอบข้อเท็จจริง (Investigation Committee) เพื่อทำหน้าที่ตามความเหมาะสม

สถิติเกี่ยวกับการละเมิดและข้อร้องเรียนในเรื่องที่เกี่ยวกับนโยบายที่เกี่ยวกับการกำกับดูแลกิจการสำหรับปีสิ้นสุดวันที่ 31 ธันวาคม 2567 มีรายละเอียดดังนี้

	การกระทำผิด	ข้อร้องเรียน
การกำกับดูแลกิจการ	- ไม่มี -	- ไม่มี -
การใช้ข้อมูลภายใน	- ไม่มี -	- ไม่มี -
ความขัดแย้งทางผลประโยชน์	- ไม่มี -	- ไม่มี -
การทุจริตคอร์รัปชั่น	- ไม่มี -	- ไม่มี -

นอกจากนั้น บริษัทไม่มีการกระทำผิดใดที่เป็นการฝ่าฝืนกฎระเบียบของหน่วยงานกำกับดูแลในปี 2567 แต่อย่างใด

ข้อมูลเกี่ยวกับนโยบายการกำกับดูแลกิจการและนโยบายการประกอบธุรกิจที่สำคัญปรากฏใน “เอกสารแนบ 3 : รายละเอียดเกี่ยวกับนโยบายการกำกับดูแลกิจการ จรรยาบรรณธุรกิจ กฎบัตรคณะกรรมการบริษัทและกรรมการชุดย่อย และนโยบายการประกอบกิจการที่สำคัญ”

การเข้าร่วมประชุมกรรมการรายบุคคล

การประชุมคณะกรรมการบริษัทและคณะกรรมการชุดย่อย

รายละเอียดการเข้าร่วมประชุมคณะกรรมการบริษัทและคณะกรรมการชุดย่อยในปี 2566 เป็นดังนี้

ชื่อ - สกุล		กรรมการบริษัท	กรรมการตรวจสอบ	กรรมการบริหารความเสี่ยง	กรรมการสรรหาและพิจารณาค่าตอบแทน	กรรมการบริหาร
		(จำนวนครั้งที่เข้าประชุม / จำนวนการประชุม)				
1. นพ. ธงชัย	ทวิชาชาติ	9/9				
2. นางสาวโสภาวดี	เลิศมนัสชัย	9/9	5/5		3/3	
3. ภก.วินิต	อัศวกิจวีรี	9/9	5/5			
4. ผศ.ดร. ลลิตา	หงษ์รัตนวงศ์	9/9	5/5		3/3	
5. นายณัฐวุฒิ	วิบูลพัฒนะวงศ์	9/9		2/2		
6. นายธวัช	กิจกังวาล	9/9			3/3	
7. นางจินตนา	สันติพิสุทธิ์	8/9				13/13
8. นายสิทธิชัย	แดงประเสริฐ	9/9		2/2		13/13
9. นายพิษณุ	แดงประเสริฐ	8/9				13/13
10. นางสาวจิรดา	แดงประเสริฐ	9/9			3/3	13/13
11. นายสรสิช	แดงประเสริฐ	9/9		2/2		13/13
12. นายเกรียงไกร	รุ่งเรืองทวีกุล					13/13
13. นางสาวนงนุช	เชี่ยวพัทธยากร					13/13
14. นายดนัยศวร	คุณาโรจนสมบัติ					13/13

การประชุมผู้ถือหุ้น

รายละเอียดการเข้าร่วมประชุมสามัญผู้ถือหุ้นและวิสามัญผู้ถือหุ้นของกรรมการบริษัทเป็นดังนี้

ชื่อ - สกุล		จำนวนครั้งที่เข้าประชุม / จำนวนการประชุม
1. นพ. ธงชัย	ทวิชาชาติ	2/2
2. นางสาวโสภาวดี	เลิศมนัสชัย	2/2
3. ภก. วินิต	อัศวกิจวีรี	2/2
4. ผศ.ดร. ลลิตา	หงษ์รัตนวงศ์	2/2
5. นายณัฐวุฒิ	วิบูลพัฒนะวงศ์	2/2
6. นายธวัช	กิจกังวาล	2/2
7. นางจินตนา	สันติพิสุทธิ์	2/2
8. นายสิทธิชัย	แดงประเสริฐ	2/2
9. นายพิษณุ	แดงประเสริฐ	2/2
10. นางสาวจิรดา	แดงประเสริฐ	2/2
11. นายสรสิช	แดงประเสริฐ	2/2

การดำเนินการในการประชุมคณะกรรมการบริษัทและคณะกรรมการชุดย่อย

บริษัทได้กำหนดและแจ้งวันประชุมและวาระการประชุมคณะกรรมการบริษัทและคณะกรรมการชุดย่อยล่วงหน้าตลอดทั้งปี โดยกำหนดให้มีการประชุมคณะกรรมการบริษัทอย่างน้อยปีละ 4 ครั้ง ตามหลักกฎหมายที่กำหนดไว้ อย่างไรก็ตาม ประธานกรรมการบริษัทสามารถเรียกประชุมเพิ่มเติมได้หากมีเหตุจำเป็นที่ต้องพิจารณาเร่งด่วน นอกจากนั้น บริษัทจะดำเนินการส่งหนังสือเชิญประชุม และเอกสารประกอบการประชุมให้แก่กรรมการและกรรมการชุดย่อยล่วงหน้าไม่น้อยกว่า 3 วันก่อนการประชุม เพื่อให้กรรมการและกรรมการชุดย่อยมีเวลาศึกษาข้อมูลก่อนเริ่มการประชุม นอกจากนั้น บริษัทพิจารณาใช้เทคโนโลยีเพื่ออำนวยความสะดวกในการประชุม เช่น การจัดประชุมแบบ Hybrid โดยให้กรรมการและกรรมการชุดย่อยสามารถเลือกเข้าร่วมประชุมได้ทั้งในรูปแบบ On site และ Online และการจัดส่งหนังสือเชิญประชุมและเอกสารประกอบการประชุมในรูปแบบอิเล็กทรอนิกส์ ทั้งนี้ การดำเนินการเหล่านี้เป็นไปตามกฎระเบียบที่เกี่ยวข้อง

ค่าตอบแทนกรรมการ

นโยบาย วิธีการ และโครงสร้างการจ่ายค่าตอบแทนกรรมการ

ในปี 2567 บริษัทมีการกำหนดค่าตอบแทนกรรมการแบบคงที่เป็นรายครั้งและรายไตรมาส และค่าตอบแทนผันแปรตามผลประกอบการของบริษัท บริษัทมีนโยบายในการกำหนดค่าตอบแทนของคณะกรรมการให้อยู่ในระดับที่เหมาะสมทั้งที่เป็นตัวเงินและมิใช่ตัวเงิน โดยพิจารณาจากภาระหน้าที่ ความรับผิดชอบ ผลงาน ประโยชน์ที่คาดว่าจะได้รับ และเป็นอัตราที่เปรียบเทียบได้กับธุรกิจที่คล้ายคลึงกัน เพื่อจูงใจให้คณะกรรมการนำพาบริษัทให้ดำเนินงานตามเป้าหมาย โดยค่าตอบแทนกรรมการจะต้องสอดคล้องกับกลยุทธ์และเป้าหมายของบริษัท ในการนี้คณะกรรมการบริษัทจะพิจารณาค่าตอบแทนแต่ละรูปแบบให้มีความเหมาะสม โดยกำหนดหลักเกณฑ์ หรือวิธีการกำหนดค่าตอบแทนที่เป็นธรรมและสมเหตุสมผล สอดคล้องกับผลการดำเนินงานของบริษัทให้แก่กรรมการและกรรมการชุดย่อย พร้อมทั้งเปิดเผยไว้ในแบบแสดงรายการข้อมูลประจำปี (56-1 One Report) ของบริษัท ทั้งนี้ สำหรับกรรมการและกรรมการชุดย่อยจะนำเสนอต่อที่ประชุมผู้ถือหุ้นเพื่ออนุมัติเป็นประจำทุกปี

ที่ประชุมสามัญผู้ถือหุ้นประจำปี 2567 เมื่อวันที่ 11 เมษายน 2567 มีอนุมติค่าตอบแทนกรรมการและกรรมการชุดย่อยสำหรับปี 2567 ดังนี้

	ค่าตอบแทนกรรมการซึ่งไม่เป็นผู้บริหารของบริษัท	
	รายครั้ง	รายไตรมาส
	(หน่วย : บาท)	
ประธานกรรมการ	40,000	15,000
กรรมการ (ที่ไม่ใช่พนักงานของบริษัท)	12,000	-
ประธานกรรมการตรวจสอบ	30,000	10,000
กรรมการตรวจสอบ	15,000	-
ประธานกรรมการบริหารความเสี่ยง	10,000	-
กรรมการบริหารความเสี่ยง	7,500	-
ประธานกรรมการสรรหาและพิจารณาค่าตอบแทน	10,000	-
กรรมการสรรหาและพิจารณาค่าตอบแทน	7,500	-

หมายเหตุ : บริษัทสามารถจ่ายค่าตอบแทนกรรมการเพิ่มเติมได้ตามผลประกอบการประจำปีของบริษัท โดยจะกำหนดให้ค่าตอบแทนกรรมการรวมไม่เกินร้อยละ 0.25 ของรายได้รวมตามงบการเงินประจำปีของบริษัท และค่าตอบแทนกรรมการนี้ไม่บังคับใช้แก่กรรมการที่เป็นผู้บริหารของบริษัท ซึ่งได้รับค่าตอบแทนรายเดือนแล้ว

ค่าตอบแทนกรรมการรายบุคคล

สำหรับปีสิ้นสุดวันที่ 31 ธันวาคม 2567 บริษัทมีการจ่ายค่าตอบแทนที่เป็นตัวเงินให้แก่คณะกรรมการชุดต่าง ๆ จำนวน 6 ราย ดังนี้

ชื่อ - สกุล	กรรมการบริษัท	กรรมการตรวจสอบ	กรรมการบริหารความเสี่ยง	กรรมการสรรหาและพิจารณาค่าตอบแทน	รวม
	(หน่วย : ล้านบาท)				
1. นพ. ธงชัย ทวิชาชาติ	0.42	-	-	-	0.42
2. นางสาวโสภาวดี เลิศมนัสชัย	0.11	0.19	-	0.03	0.33
3. ภก. วินิต อัศวกิจวิรี	0.11	0.07	-	-	0.18
4. ผศ.ดร. ลลิตา หงษ์รัตนวงศ์	0.11	0.07	-	0.04	0.22
5. นายณัฐวุฒิ วิบูลพัฒนะวงศ์	0.11	-	0.02	-	0.13
6. นายธวัช กิจกังวาล	0.11	-	-	0.03	0.14
รวม	**0.97**	**0.33**	**0.02**	**0.10**	**1.42**

หมายเหตุ : เมื่อวันที่ 28 กุมภาพันธ์ 2568 ที่ประชุมคณะกรรมการบริษัทมีมติอนุมัติจ่ายค่าตอบแทนเพิ่มเติมให้แก่กรรมการบริษัทตามผลประกอบการของบริษัทประจำปี 2567 โดยจ่ายให้แก่กรรมการ 6 ราย ซึ่งไม่เป็นผู้บริหารของบริษัท รายละ 0.10 ล้านบาท คิดเป็นจำนวนรวมทั้งสิ้น 0.6 ล้านบาท โดยจะดำเนินการจ่ายภายในเดือนมีนาคม 2568 ดังนั้น เมื่อรวมการจ่ายค่าตอบแทนกรรมการตามตารางข้างต้นแล้ว บริษัทจ่ายค่าตอบแทนให้แก่กรรมการสำหรับปีสิ้นสุดวันที่ 31 ธันวาคม 2567 รวม 2.02 ล้านบาท ซึ่งไม่เกินร้อยละ 0.25 ของรายได้รวมตามงบการเงินประจำปีของบริษัท ตามที่ได้รับอนุมัติจากที่ประชุมสามัญผู้ถือหุ้นประจำปี 2567

รายงานของคณะกรรมการตรวจสอบ

เรียนท่านผู้ถือหุ้น

คณะกรรมการตรวจสอบของบริษัท โรงงานเภสัชอุตสาหกรรม เจเอสพี (ประเทศไทย) จำกัด (มหาชน) ได้ปฏิบัติหน้าที่อย่างเป็นอิสระตามกฎบัตรคณะกรรมการตรวจสอบ ซึ่งสอดคล้องกับข้อกำหนดและแนวทางปฏิบัติที่ดีสำหรับคณะกรรมการตรวจสอบของสำนักงานคณะกรรมการกำกับหลักทรัพย์และตลาดหลักทรัพย์ และตลาดหลักทรัพย์แห่งประเทศไทย คณะกรรมการตรวจสอบประกอบด้วยกรรมการอิสระของบริษัท จำนวน 3 ท่าน ได้แก่ นางสาวโสภาวดี เลิศมนัสชัย ดำรงตำแหน่งเป็นประธานคณะกรรมการตรวจสอบ ภก. วินิต อัศวกิจวิรี และ ผศ.ดร. ลลิตา หงษ์รัตนวงศ์ ดำรงตำแหน่งเป็นกรรมการตรวจสอบ โดยมีนางสาวจิรดา แดงประเสริฐ ทำหน้าที่เป็นเลขานุการคณะกรรมการตรวจสอบ ทั้งนี้คณะกรรมการตรวจสอบมี นางสาวโสภาวดี เลิศมนัสชัย และ ผศ.ดร. ลลิตา หงษ์รัตนวงศ์ เป็นกรรมการตรวจสอบที่มีความรู้ด้านบัญชีและการเงิน

ในระหว่างปี 2567 คณะกรรมการตรวจสอบได้มีการประชุมรวมทั้งสิ้น 5 ครั้ง โดยมีรายงานการเข้าร่วมประชุมของกรรมการตรวจสอบ ดังนี้

ชื่อ - สกุล	จำนวนครั้งที่เข้าประชุม / จำนวนการประชุม
1. นางสาวโสภาวดี เลิศมนัสชัย	5/5
2. ภก. วินิต อัศวกิจวิรี	5/5
3. ผศ.ดร. ลลิตา หงษ์รัตนวงศ์	5/5

ในการประชุมคณะกรรมการตรวจสอบแต่ละครั้ง คณะกรรมการตรวจสอบจะประชุมร่วมกับผู้สอบบัญชี ผู้ตรวจสอบภายใน และฝ่ายจัดการ และรายงานผลการประชุมต่อคณะกรรมการบริษัททุกครั้ง สรุปได้ดังนี้

การสอบทานรายงานทางการเงิน

คณะกรรมการตรวจสอบได้สอบทานข้อมูลที่สำคัญของรายงานการทางการเงินรายไตรมาสและประจำปี 2567 เพื่อให้มั่นใจว่ารายงานทางการเงินของบริษัทได้จัดทำขึ้นอย่างถูกต้องตามมาตรฐานการรายงานทางการเงินที่ประกาศใช้อยู่ มีการเปิดเผยข้อมูลที่ครบถ้วนเพียงพอเชื่อถือได้ นอกจากนี้ คณะกรรมการตรวจสอบได้ประชุมร่วมกับผู้สอบบัญชีโดยไม่มีฝ่ายจัดการเข้าร่วม จำนวน 1 ครั้ง เพื่อหารือถึงประเด็นที่เป็นสาระสำคัญในการจัดทำรายงานทางการเงิน ระบบควบคุมภายในด้านบัญชีและการเงิน รวมถึงความเป็นอิสระในการปฏิบัติงานตรวจสอบ

การสอบทานความเพียงพอและความเหมาะสมของระบบควบคุมภายใน

คณะกรรมการตรวจสอบเป็นผู้พิจารณาอนุมัติแผนงานการตรวจสอบภายในประจำปี 2567 โดยมีการประเมินความเสี่ยงและความเพียงพอของระบบการควบคุมภายใน เพื่อกำหนดความสำคัญของแต่ละระบบงานให้สอดคล้องกับเป้าหมายขององค์กร รวมทั้งพิจารณาประเด็นจากการตรวจสอบและให้ข้อเสนอแนะที่เป็นประโยชน์ต่อการเพิ่มประสิทธิภาพของระบบการตรวจสอบภายใน ตลอดจนติดตามผลการตรวจสอบอย่างสม่ำเสมอ

คณะกรรมการตรวจสอบได้สอบทานการประเมินผลระบบการควบคุมภายในร่วมกับหน่วยงานตรวจสอบภายในทุกไตรมาส ซึ่งครอบคลุมด้านบัญชีการเงิน การป้องกันและดูแลรักษาทรัพย์สิน การปฏิบัติงาน เทคโนโลยีสารสนเทศ และการปฏิบัติตามกฎระเบียบข้อบังคับ จากรายงานผลการตรวจสอบของผู้ตรวจสอบภายในไม่พบประเด็นปัญหาหรือข้อบกพร่องที่เป็นสาระสำคัญ

คณะกรรมการตรวจสอบเห็นว่า การควบคุมภายในของบริษัทมีประสิทธิภาพเหมาะสมเพียงพอกับสภาพแวดล้อมการดำเนินธุรกิจ รวมทั้งมีระบบการตรวจสอบภายในของบริษัทเป็นไปอย่างอิสระ แผนการตรวจสอบสอดคล้องกับกลยุทธ์ และความเสี่ยงของบริษัท

การสอบทานการเปิดเผยรายการเกี่ยวโยงหรือรายการที่อาจมีความขัดแย้งทางผลประโยชน์

คณะกรรมการตรวจสอบได้สอบทานและกำกับดูและให้บริษัทปฏิบัติตามกฎระเบียบ นโยบายและดำเนินกิจการอย่างถูกต้องตามกฎหมายว่าด้วยหลักทรัพย์และตลาดหลักทรัพย์ ตามข้อกำหนดของสำนักงานคณะกรรมการกำกับหลักทรัพย์และตลาดหลักทรัพย์
ตลาดหลักทรัพย์แห่งประเทศไทย และตามกฎหมายที่เกี่ยวข้องกับธุรกิจของบริษัท โดยไม่พบข้อบ่งชี้ที่ทำให้เชื่อว่ามีข้อบกพร่องเกี่ยวกับการไม่ปฏิบัติตามหรือการปฏิบัติที่ขัดหรือแย้งกับข้อกำหนด ระเบียบ และกฎหมายที่เกี่ยวข้อง

การสอบทานระบบการประเมินการบริหารความเสี่ยง

คณะกรรมการตรวจสอบได้สอบทานนโยบายและการปฏิบัติตามหลักการบริหารความเสี่ยงของบริษัท เพื่อให้มั่นใจว่าบริษัทมีกระบวนการบริหารความเสี่ยงที่เหมาะสม คณะกรรมการบริหารความเสี่ยงได้ทบทวนความเสี่ยงและติดตามการบริหารความเสี่ยงโดยพิจารณาปัจจัยเสี่ยงทั้งภายในและภายนอก รวมถึงความเสี่ยงจากการทุจริตคอร์รัปชั่น โอกาสที่จะเกิดผลกระทบ และการบริหารจัดการความเสี่ยงให้อยู่ในระดับที่ยอมรับได้ โดยคณะกรรมการตรวจสอบเห็นว่า บริษัทมีระบบการบริหารความเสี่ยงที่เหมาะสมและเพียงพอกับสภาพการดำเนินธุรกิจ รวมทั้งมีการทบทวนความเสี่ยงให้สอดคล้องกับสถานการณ์ที่เปลี่ยนแปลงไปอย่างสม่ำเสมอ

การปฏิบัติตามกฎหมายและกฎระเบียบของสำนักงานคณะกรรมการกำกับหลักทรัพย์และตลาดหลักทรัพย์ ตลาดหลักทรัพย์
แห่งประเทศไทย และกฎหมายที่เกี่ยวข้องกับธุรกิจของบริษัท

คณะกรรมการตรวจสอบได้สอบทานและกำกับดูแลให้บริษัทมีการติดตาม วิเคราะห์ และรายงานการเปลี่ยนแปลงของกฎหมายกฎระเบียบต่าง ๆ ที่เกี่ยวข้องกับบริษัท เพื่อให้บริษัทถือปฏิบัติตามกฎหมาย และกฎระเบียบต่าง ๆ นั้นอย่างถูกต้อง

นอกจากนั้น คณะกรรมการตรวจสอบยังพิจารณาถึงความเสี่ยงจากการทุจริตคอร์รัปชั่น โดยสอบทานกระบวนการรับข้อร้องเรียน (Whistleblowing) และข้อร้องเรียนที่ได้รับจากผู้มีส่วนได้เสียในระหว่างปี

การพิจารณาคัดเลือก และเสนอแต่งตั้งผู้สอบบัญชี ประจำปี 2568

คณะกรรมการตรวจสอบได้พิจารณาคัดเลือกผู้สอบบัญชีของบริษัทรวมทั้งค่าตอบแทนการสอบบัญชี โดยในปีที่ผ่านมาคณะกรรมการตรวจสอบได้พิจารณาจากผลการปฏิบัติงานรวมทั้งความรู้ ความเชี่ยวชาญ และความเป็นอิสระของผู้สอบบัญชี เห็นว่าถูกต้องตามหลักเกณฑ์ของสำนักงานคณะกรรมการกำกับหลักทรัพย์และตลาดหลักทรัพย์กำหนด จึงได้เสนอต่อคณะกรรมการบริษัทเพื่อพิจารณาอนุมัติต่อที่ประชุมสามัญผู้ถือหุ้นประจำปี 2568 ให้แต่งตั้งนางสาวกนกอร ภูริปัญญวานิช ผู้สอบบัญชีรับอนุญาตเลขที่ 10512 และ/หรือ นางสาวนาฏศศิน วัฒนาไพศาล ผู้สอบบัญชีรับอนุญาตเลขที่ 10767 และ/หรือ นางสาวสุกัญญา รอดเคราะห์ ผู้สอบบัญชีรับอนุญาตเลขที่ 12089 จากบริษัท เคพีเอ็มจี ภูมิไชย สอบบัญชี จำกัด เป็นผู้สอบบัญชีของบริษัท รวมทั้งเสนออนุมัติค่าตอบแทนของการสอบบัญชีสำหรับปี 2568

โดยสรุปภาพรวม คณะกรรมการตรวจสอบได้ปฏิบัติหน้าที่ตามที่กำหนดในกฎบัตรโดยครบถ้วน และปฏิบัติหน้าที่อย่างอิสระ โดยใช้ความรู้ความสามารถและความระมัดระวังรอบคอบ ตลอดจนได้ให้ความเห็นและข้อเสนอแนะต่าง ๆ อย่างสร้างสรรค์ เพื่อประโยชน์ต่อผู้มีส่วนได้เสียอย่างเท่าเทียมกัน คณะกรรมการตรวจสอบมีความเห็นว่า รายงานทางการเงินของบริษัทมีความถูกต้องเชื่อถือได้ สอดคล้องตามมาตรฐานการรายงานทางการเงินและตามหลักการบัญชีที่รับรองทั่วไป คณะกรรมการบริษัทตลอดจนผู้บริหารของบริษัท มีความมุ่งมั่นในการปฏิบัติหน้าที่เพื่อให้บรรลุเป้าหมายของบริษัทอย่างมีคุณภาพ อีกทั้งได้ให้ความสำคัญต่อการดำเนินงานภายใต้การกำกับดูและกิจการที่ดี โปร่งใสและเชื่อถือได้ รวมทั้งมีการควบคุมภายในและการตรวจสอบภายในที่เหมาะสมและมีประสิทธิผล

ในนามคณะกรรมการตรวจสอบ

นางสาวโสภาวดี เลิศมนัสชัย

ประธานคณะกรรมการตรวจสอบ

รายงานของคณะกรรมการบริหารความเสี่ยง

เรียนท่านผู้ถือหุ้น

คณะกรรมการบริหารความเสี่ยงของบริษัท โรงงานเภสัชอุตสาหกรรม เจเอสพี (ประเทศไทย) จำกัด (มหาชน) ได้ปฏิบัติหน้าที่ตามกฎบัตรคณะกรรมการบริหารความเสี่ยงที่ได้รับมอบหมายจากคณะกรรมการบริษัท คณะกรรมการบริหารความเสี่ยงประกอบด้วยกรรมการรวม 3 ท่าน ซึ่งเป็นกรรมการอิสระของบริษัท จำนวน 1 ท่าน ได้แก่ นายณัฐวุฒิ วิบูลพัฒนะวงศ์ ดำรงตำแหน่งประธานคณะกรรมการบริหารความเสี่ยง และกรรมการที่เป็นผู้บริหารของบริษัทจำนวน 2 ท่าน ได้แก่ ดร. สิทธิชัย แดงประเสริฐ และ นายสรสิช แดงประเสริฐ ดำรงตำแหน่งกรรมการบริหารความเสี่ยง โดยมี นางสาวจิรดา แดงประเสริฐ ทำหน้าที่เป็นเลขานุการคณะกรรมการบริหารความเสี่ยง

ในระหว่างปี 2567 คณะกรรมการบริหารความเสี่ยงได้มีการประชุมรวมทั้งสิ้น 2 ครั้ง โดยมีรายงานการเข้าร่วมประชุมของกรรมการบริหารความเสี่ยง ดังนี้

ชื่อ - สกุล		จำนวนครั้งที่เข้าประชุม / จำนวนการประชุม
1. นายณัฐวุฒิ	วิบูลพัฒนะวงศ์	2/2
2. ดร. สิทธิชัย	แดงประเสริฐ	2/2
3. นายสรสิช	แดงประเสริฐ	2/2

ในการประชุมคณะกรรมการบริหารความเสี่ยงแต่ละครั้ง คณะกรรมการบริหารความเสี่ยงจะประชุมร่วมกับฝ่ายจัดการ และรายงานผลการประชุมต่อคณะกรรมการบริษัททุกครั้ง สรุปได้ดังนี้

- สอบทานนโยบายและการปฏิบัติตามหลักการบริหารความเสี่ยงของบริษัท เพื่อให้มั่นใจว่าบริษัทมีกระบวนการบริหารความเสี่ยงที่เหมาะสม คณะกรรมการบริหารความเสี่ยงได้ทบทวนการประเมินความเสี่ยงระดับปฏิบัติการและระดับองค์กร โดยพิจารณาปัจจัยเสี่ยงทั้งภายในและภายนอก รวมถึงความเสี่ยงจากการทุจริตคอร์รัปชั่น โอกาสที่จะเกิดผลกระทบ และการบริหารจัดการความเสี่ยงให้อยู่ในระดับที่ยอมรับได้ โดยคณะกรรมการบริหารความเสี่ยงเห็นว่า บริษัทมีระบบการบริหารความเสี่ยงที่เหมาะสมและเพียงพอกับสภาพการดำเนินธุรกิจ รวมทั้งมีการทบทวนการประเมินความเสี่ยงให้สอดคล้องกับสถานการณ์ที่เปลี่ยนแปลงไปอย่างสม่ำเสมอ
- พิจารณาแผนงานและติดตามการบริหารความเสี่ยง โดยมอบหมายให้คณะตัวแทนผู้ปฏิบัติงานบริหารความเสี่ยงดำเนินการและรายงานให้คณะกรรมการบริหารความเสี่ยงรับทราบเป็นระยะ คณะกรรมการบริหารความเสี่ยงเห็นว่า บริษัทมีการดำเนินการตามแผนงานบริหารความเสี่ยงอย่างเหมาะสม
- สอบทานกฎบัตรของคณะกรรมการบริหารความเสี่ยง ตลอดจนนโยบายกิจการที่เกี่ยวข้องกับการกำกับดูแลและบริหารความเสี่ยง ก่อนเสนอให้คณะกรรมการบริษัทพิจารณาอนุมัติต่อไป
- ประเมินผลการปฏิบัติงานทั้งแบบรายคณะและรายบุคคลตามแนวทางของตลาดหลักทรัพย์แห่งประเทศไทย มีข้อสรุปว่าการปฏิบัติหน้าที่ของคณะกรรมการบริหารความเสี่ยงยังเป็นไปตามหลักการกำกับดูแลกิจการที่ดี

โดยสรุปภาพรวม คณะกรรมการบริหารความเสี่ยงได้ปฏิบัติหน้าที่ตามที่กำหนดในกฎบัตรโดยครบถ้วน โดยใช้ความรู้ความสามารถและความระมัดระวังรอบคอบ ตลอดจนได้ให้ความเห็นและข้อเสนอแนะต่าง ๆ อย่างสร้างสรรค์ เพื่อประโยชน์ต่อบริษัทและผู้มีส่วนได้เสียอย่างเท่าเทียมกัน คณะกรรมการบริหารความเสี่ยงมีความมุ่งมั่นในการปฏิบัติหน้าที่เพื่อให้บรรลุเป้าหมายของบริษัทอย่างมีคุณภาพ อีกทั้งได้ให้ความสำคัญต่อการดำเนินงานภายใต้การกำกับดูและกิจการที่ดี รวมทั้งมีการบริหารความเสี่ยงที่เหมาะสมและมีประสิทธิผล

ในนามคณะกรรมการบริหารความเสี่ยง

นายณัฐวุฒิ วิบูลพัฒนะวงศ์

ประธานคณะกรรมการบริหารความเสี่ยง

รายงานของคณะกรรมการสรรหาและพิจารณาค่าตอบแทน

เรียนท่านผู้ถือหุ้น

คณะกรรมการสรรหาและพิจารณาค่าตอบแทนของบริษัท โรงงานเภสัชอุตสาหกรรม เจเอสพี (ประเทศไทย) จำกัด (มหาชน) ได้ปฏิบัติหน้าที่ตามกฎบัตรคณะกรรมการสรรหาและพิจารณาค่าตอบแทน ซึ่งได้รับมอบหมายจากคณะกรรมการบริษัท คณะกรรมการสรรหาและพิจารณาค่าตอบแทนประกอบด้วยกรรมการของบริษัทจำนวน 4 ท่าน ซึ่งเป็นกรรมการอิสระจำนวน 2 ท่าน ได้แก่ ผศ.ดร. ลลิตา หงษ์รัตนวงศ์ และนางสาวโสภาวดี เลิศมนัสชัย ดำรงตำแหน่งเป็นประธานคณะกรรมการสรรหาและพิจารณาค่าตอบแทนและกรรมการสรรหาและพิจารณาค่าตอบแทน ตามลำดับ กรรมการที่ไม่เป็นผู้บริหารจำนวน 1 ท่าน ได้แก่ นายธวัช กิจกังวาล ดำรงตำแหน่งเป็นกรรมการสรรหาและพิจารณาค่าตอบแทน และกรรมการที่เป็นผู้บริหารจำนวน 1 ท่าน ได้แก่ นางสาวจิรดา แดงประเสริฐ ดำรงตำแหน่งเป็นกรรมการสรรหาและพิจารณาค่าตอบแทนและเลขานุการคณะกรรมการสรรหาและพิจารณาค่าตอบแทน

ในระหว่างปี 2567 คณะกรรมการสรรหาและพิจารณาค่าตอบแทนได้มีการประชุมรวมทั้งสิ้น 3 ครั้ง โดยมีรายงานการเข้าร่วมประชุมของกรรมการสรรหาและพิจารณาค่าตอบแทน ดังนี้

ชื่อ - สกุล		จำนวนครั้งที่เข้าประชุม / จำนวนการประชุม
1. ผศ.ดร. ลลิตา	หงษ์รัตนวงศ์	3/3
2. นางสาวโสภาวดี	เลิศมนัสชัย	3/3
3. นายธวัช	กิจกังวาล	3/3
4. นางสาวจิรดา	แดงประเสริฐ	3/3

ในการประชุมคณะกรรมการสรรหาและพิจารณาค่าตอบแทนแต่ละครั้ง คณะกรรมการสรรหาและพิจารณาค่าตอบแทนจะประชุมร่วมกับฝ่ายจัดการ และรายงานผลการประชุมต่อคณะกรรมการบริษัททุกครั้ง สรุปได้ดังนี้

- พิจารณาสรรหากรรมการที่ต้องออกตามวาระ โดยพิจารณาความรู้ ประสบการณ์ ผลการปฏิบัติงาน และความขัดแย้งทางผลประโยชน์ ทั้งนี้ คณะกรรมการสรรหาและพิจารณาค่าตอบแทนเปิดโอกาสให้ผู้ถือหุ้นสามารถเสนอรายชื่อบุคคลเพื่อเลือกตั้งเป็นกรรมการของบริษัทด้วย
- พิจารณาหลักเกณฑ์ในการจัดทำตารางทักษะกรรมการ (Board skill matrix) เพื่อใช้ในการสรรหาและพัฒนาความรู้กรรมการ โดยสำรวจทักษะที่จำเป็นจากกลยุทธ์และวัตถุประสงค์ของบริษัท ตลอดจนการเปรียบเทียบทักษะที่ต้องการกับบริษัทจดทะเบียนอื่นที่ประกอบธุรกิจใกล้เคียงกัน
- พิจารณานโยบายและหลักเกณฑ์การจ่ายค่าตอบแทนของกรรมการและกรรมการชุดย่อย โดยเปรียบเทียบกับบริษัทจดทะเบียนอื่นที่มีขนาดกิจการใกล้เคียงกัน ประกอบกับภาระและหน้าที่ที่กรรมการจะต้องรับผิดชอบ
- พิจารณาหลักเกณฑ์ในการประเมินผลการปฏิบัติงานของกรรมการและกรรมการชุดย่อย โดยอ้างอิงตามแนวทางของตลาดหลักทรัพย์แห่งประเทศไทย และขอบเขต หน้าที่ที่กรรมการได้รับมอบหมายในแต่ละชุด
- พิจารณากำหนดหลักเกณฑ์การประเมินผลการปฏิบัติงานของผู้บริหารระดับสูง กำหนดโครงสร้างค่าตอบแทนของผู้บริหารระดับสูง อีกทั้งให้ข้อเสนอแนะแก่ฝ่ายจัดการเพื่อกำหนดมาตรชี้วัดผลการปฏิบัติงาน (KPIs) ให้เหมาะสมและสอดคล้องกับกลยุทธ์และเป้าหมายของบริษัท และสามารถจูงใจให้ผู้บริหารระดับสูงปฏิบัติงานอย่างเต็มความสามารถ
- พิจารณาผลการประเมินผลการปฏิบัติงานของผู้บริหารระดับสูงประจำปี และกำหนดค่าตอบแทนประจำปีของผู้บริหารระดับสูงซึ่งสะท้อนจากผลการปฏิบัติงาน
- พิจารณาความคืบหน้าการปฏิบัติตามแผนสืบทอดตำแหน่ง (Succession plan) ของผู้บริหารระดับสูง พร้อมทั้งให้ข้อเสนอแนะแก่ฝ่ายจัดการในการพัฒนาและปรับปรุงแผนงานให้เหมาะสม

- ให้ข้อเสนอแนะแก่ฝ่ายจัดการในประเด็นเกี่ยวกับการบริหารทรัพยากรบุคคล การพัฒนาความรู้พนักงาน การวางแผนอัตรากำลังคน เป็นต้น
- สอบทานกฎบัตรและนโยบายธุรกิจที่เกี่ยวข้องกับคณะกรรมการสรรหาและพิจารณาค่าตอบแทน และประเมินผลการปฏิบัติงานของคณะกรรมการสรรหาและพิจารณาค่าตอบแทนทั้งแบบรายคณะและรายบุคคล

โดยสรุปภาพรวม คณะกรรมการสรรหาและพิจารณาค่าตอบแทนได้ปฏิบัติหน้าที่ตามที่กำหนดในกฎบัตรโดยครบถ้วน และปฏิบัติหน้าที่อย่างอิสระ โดยใช้ความรู้ความสามารถและความระมัดระวังรอบคอบ ตลอดจนได้ให้ความเห็นและข้อเสนอแนะต่าง ๆ อย่างสร้างสรรค์ เพื่อประโยชน์ต่อบริษัทและผู้มีส่วนได้เสียอย่างเท่าเทียมกัน คณะกรรมการสรรหาและพิจารณาค่าตอบแทนมีความมุ่งมั่นในการปฏิบัติหน้าที่เพื่อให้บรรลุเป้าหมายของบริษัทอย่างคุณภาพ และเป็นไปตามการดำเนินงานภายใต้การกำกับดูและกิจการที่ดี

ในนามคณะกรรมการสรรหาและพิจารณาค่าตอบแทน

ผศ.ดร. ลลิตา หงษ์รัตนวงศ์

ประธานคณะกรรมการสรรหาและพิจารณาค่าตอบแทน

9 การควบคุมภายในและรายการระหว่างกัน

การควบคุมภายใน

ความเพียงพอและความเหมาะสมของระบบการควบคุมภายใน

บริษัทให้ความสำคัญกับการมีระบบการควบคุมภายในที่ดี และเป็นไปตามหลักการกำกับดูแลกิจการที่ดี กล่าวคือ การมีระบบการปฏิบัติงานที่โปร่งใส ยุติธรรม เชื่อถือได้ และมีการถ่วงดุลอำนาจ ซึ่งสามารถตรวจสอบได้ ซึ่งจะนำไปสู่ประโยชน์สูงสุดของผู้ถือหุ้น พนักงาน คู่ค้า ชุมชน และผู้ที่เกี่ยวข้องทุกฝ่าย โดยมีคณะกรรมการตรวจสอบทำหน้าที่สอบทานความเพียงพอของระบบการควบคุมภายในของบริษัท รวมถึงการสอบทานเพื่อให้มั่นใจว่าบริษัทมีการดำเนินธุรกิจที่เป็นไปตามหลักเกณฑ์ของสำนักงานคณะกรรมการกำกับหลักทรัพย์และตลาดหลักทรัพย์ หลักเกณฑ์ของตลาดหลักทรัพย์แห่งประเทศไทย กฎหมายว่าด้วยบริษัทมหาชน กฎหมายว่าด้วยหลักทรัพย์และตลาดหลักทรัพย์ หรือหลักเกณฑ์อื่น ๆ ที่เกี่ยวข้องกับบริษัท และ/หรือ ธุรกิจของบริษัท

ในการประชุมคณะกรรมการบริษัท ครั้งที่ 1/2568 เมื่อวันที่ 28 กุมภาพันธ์ 2568 ซึ่งกรรมการตรวจสอบทุกท่านได้เข้าร่วมประชุม คณะกรรมการบริษัทได้พิจารณาอนุมัติแบบประเมินความเพียงพอของระบบการควบคุมภายในของบริษัทสำหรับปีสิ้นสุดวันที่ 31 ธันวาคม 2567 โดยครอบคลุมทั้ง 5 องค์ประกอบของ The Committee of Sponsoring Organizations of the Treadway Commission (COSO) ได้แก่

1. สภาพแวดล้อมของการควบคุม (Control Environment)
2. การประเมินความเสี่ยง (Risk Management)
3. การควบคุมการปฏิบัติงาน (Control Activities)
4. ระบบสารสนเทศและการสื่อสารข้อมูล (Information & Communication)
5. ระบบการติดตาม (Monitoring Activities)

คณะกรรมการบริษัทได้สอบทานและพิจารณาร่วมกับฝ่ายจัดการ โดยการซักถามข้อมูลจากฝ่ายจัดการ และอ้างอิงรายงานการตรวจสอบและประเมินระบบการควบคุมภายในของบริษัท อีสบาร์ คอร์เปอร์เรชั่น จำกัด (“ผู้ตรวจสอบภายใน”) และพิจารณาประเมินความเพียงพอของระบบการควบคุมภายใน

ทั้งนี้ จากการพิจารณาแบบประเมินความเพียงพอของระบบการควบคุมภายในของบริษัท คณะกรรมการบริษัทมีความเห็นว่า บริษัทได้จัดให้มีการจัดการบริหารงานและระบบการควบคุมภายในที่เพียงพอ และมีประสิทธิภาพเพียงพอที่จะป้องกันความเสี่ยงที่อาจเกิดขึ้น โดยคณะกรรมการบริษัทและฝ่ายจัดการได้สนับสนุนให้พนักงานในองค์กรตระหนักถึงความสำคัญของการควบคุมภายใน และจัดให้มีบุคลากรอย่างเพียงพอเพื่อที่จะดำเนินการให้ระบบการควบคุมภายในของบริษัท มีความเพียงพอและเหมาะสม รวมทั้งสามารถปรับปรุงแก้ไขให้สอดคล้องกับสถานการณ์ที่เปลี่ยนแปลงไปอย่างมีประสิทธิภาพ เพื่อให้การดำเนินงานของบริษัทบรรลุวัตถุประสงค์ที่กำหนดไว้ สอดคล้องกับกฎหมายและกฎระเบียบที่เกี่ยวข้อง และเป็นไปตามหลักการกำกับดูแลกิจการที่ดี โดยบริษัทมีการกำหนดหน้าที่และความรับผิดชอบอย่างชัดเจน รวมทั้งได้กำหนดระเบียบ ข้อบังคับ นโยบาย และอำนาจอนุมัติการดำเนินงานที่เหมาะสมเป็นลายลักษณ์อักษร

ในการพิจารณาแบบประเมินความเพียงพอของระบบควบคุมภายในโดยคณะกรรมการบริษัทซึ่งมีกรรมการตรวจสอบของบริษัททั้ง 3 ท่านเข้าร่วมประชุมด้วย มิได้มีความเห็นแตกต่างจากความเห็นของคณะกรรมการบริษัทแต่อย่างใด

นอกจากนี้ บริษัทได้จัดให้มีส่วนตรวจสอบภายในที่มีความเป็นอิสระในการติดตามและประเมินผลการควบคุมภายในโดยการจ้างหน่วยงานภายนอก (Outsource) เข้ามาตรวจสอบระบบควบคุมภายใน ซึ่งจะรายงานโดยตรงต่อคณะกรรมการตรวจสอบ โดยบริษัทได้แต่งตั้งบริษัท อีสบาร์ คอร์เปอร์เรชั่น จำกัด เป็นผู้ตรวจสอบภายในตั้งแต่ปี 2566 เพื่อสอบทานและประเมินระบบควบคุมภายในของบริษัท และให้คำแนะนำเกี่ยวกับระบบควบคุมภายในที่เหมาะสมมาโดยตลอดอย่างต่อเนื่อง สำหรับปี 2567 ผู้ตรวจสอบภายในได้ดำเนินการตรวจสอบระบบการทำงาน ติดตามการแก้ไขปรับปรุง และประเมินผลการควบคุมภายในของบริษัท จำนวน 8 ระบบงาน โดยมีการวางแผนการตรวจสอบภายในของแต่ละไตรมาสจำนวน 1 ถึง 3 ระบบ ดังนี้

ระบบงาน	ไตรมาสที่			
	1	2	3	4
ระบบงานกระบวนการผลิต	○			
ระบบงานบริหารคลังวัตถุดิบ	○			
ระบบงานบริหารจัดการคลังสินค้า	○			
ระบบงานค่าใช้จ่ายและจ่ายชำระเงิน		○		
ระบบงานการจัดซื้อจัดจ้าง		○		
ระบบงานขาย			○	
ระบบงานรายได้และการรับชำระเงิน			○	
ระบบงานบริหารทรัพยากรบุคคล				○

ในการสอบทานและประเมินระบบควบคุมภายใน และการติดตามผลการแก้ไขในทุกรอบ ผู้ตรวจสอบภายในได้มีการรายงานผลการตรวจสอบและความคืบหน้าในการแก้ไขต่อคณะกรรมการตรวจสอบเพื่อการสอบทานและให้ความเห็นต่อระบบควบคุมภายในของบริษัทเป็นประจำทุกไตรมาส โดยในปี 2567 ไม่มีข้อสังเกตเกี่ยวกับระบบการควบคุมภายในใดที่มีสาระสำคัญต่อการดำเนินงานของบริษัท

หัวหน้างานตรวจสอบภายใน

บริษัทมีนโยบายว่าจ้างผู้ตรวจสอบภายในซึ่งเป็นบุคคลภายนอก (Outsource) โดยแต่งตั้งบริษัท อีสบาร์ คอร์เปอร์เรชั่น จำกัด เป็นผู้ตรวจสอบภายในของบริษัทประจำปี 2567 ซึ่งมีนายศิริศักดิ์ มานิตคุณาการ เป็นผู้รับผิดชอบหลักในการปฏิบัติหน้าที่ผู้ตรวจสอบภายในของบริษัท และแต่งตั้งให้นายสรสิช แดงประเสริฐ ประธานเจ้าหน้าที่สายงานการผลิตและปฏิบัติการ เป็นเจ้าหน้าที่ภายในองค์กรผู้ประสานงานกับผู้ตรวจสอบภายใน

คณะกรรมการตรวจสอบได้พิจารณาคุณสมบัติของบริษัท อีสบาร์ คอร์เปอร์เรชั่น จำกัด แล้วเห็นว่ามีความรู้ความสามารถและประสบการณ์ที่เพียงพอกับการปฏิบัติหน้าที่การเป็นผู้ตรวจสอบภายใน เนื่องจากมีประสบการณ์ในด้านการตรวจสอบภายในมาเป็นระยะเวลา 5 ปี โดยผู้ปฏิบัติงานหลักมีความเชี่ยวชาญในการเป็นกรรมการตรวจสอบบริษัทในตลาดหลักทรัพย์แห่งประเทศไทย กรรมการกลางสมาคมผู้ตรวจสอบภายในแห่งประเทศไทย เป็นที่ปรึกษาหน่วยงานภาครัฐ และเป็นวิทยากรประจำให้กับสมาคมผู้ตรวจสอบภายในแห่งประเทศไทย โดยผู้ปฏิบัติงานหลักเคยผ่านหลักสูตรการอบรม Certified Internal Auditor (CIA), The Institute of Internal Auditors (IIA), Certification in Risk Management Assurance (CRMA), The Institute of Internal Auditors (IIA), Certified Professional of Internal Audit Thailand (CPIAT), The Institute of Internal Auditors Thailand (IIAT), Certified Credit Skills (CSA), OMEGA อีกทั้งยังไม่มีความเกี่ยวข้องใด ๆ กับบริษัท จึงสามารถตรวจสอบและนำเสนอข้อแนะนำให้แก่บริษัท ได้อย่างอิสระและเป็นกลาง คุณสมบัติของผู้ดำรงตำแหน่งหัวหน้างานตรวจสอบภายในปรากฏตาม “เอกสารแนบ 2 : รายละเอียดเกี่ยวกับหัวหน้างานตรวจสอบภายใน”

ทั้งนี้ การพิจารณาอนุมัติแต่งตั้ง ถอดถอน หรือโยกย้ายผู้ตรวจสอบภายในของบริษัท จะต้องผ่านการคัดเลือกและได้รับความเห็นชอบจากคณะกรรมการตรวจสอบ จากนั้นคณะกรรมการตรวจสอบจึงนำเสนอผู้ตรวจสอบภายในที่ผ่านการพิจารณาแล้วแก่ที่ประชุมคณะกรรมการบริษัท เพื่อพิจารณาอนุมัติการว่าจ้าง รวมถึงการเจรจาต่อรองในเรื่องค่าใช้จ่ายที่เกี่ยวข้อง โดยสัญญาว่าจ้างผู้ตรวจสอบภายในดังกล่าวจะสิ้นสุด ณ สิ้นปี 2567 โดยบริษัทมีนโยบายที่จะว่าจ้างผู้ตรวจสอบภายในซึ่งเป็นบุคคลภายนอก (Outsource) ต่อไปในปี 2568 และกรรมการบริษัทได้มีมติแต่งตั้ง บริษัท อีสบาร์
คอร์เปอร์เรชั่น จำกัด เป็นผู้ตรวจสอบภายในประจำปี 2568

รายการระหว่างกัน

รายชื่อบุคคลที่อาจมีความขัดแย้ง

บริษัทมีการทำรายการกับบุคคลที่อาจมีความขัดแย้งในปี 2566 และปี 2567 ดังนี้

บุคคลที่อาจมีความขัดแย้ง	ความสัมพันธ์
บริษัท สุภาพ กรุ๊ป จำกัด ประกอบธุรกิจ: ถือหุ้นในบริษัทอื่น	• เป็นบริษัทใหญ่ของกลุ่มบริษัท • มีผู้ถือหุ้นร่วมกันได้แก่ นางจินตนา สันติพิสุทธิ์ นายสิทธิชัย แดงประเสริฐ นายพิษณุ แดงประเสริฐ นางสาวจิรดา แดงประเสริฐ และนายสรสิช แดงประเสริฐ • มีกรรมการร่วมกันกับบริษัท ได้แก่ นางจินตนา สันติพิสุทธิ์ นายสิทธิชัย แดงประเสริฐ นายพิษณุ แดงประเสริฐ นางสาวจิรดา แดงประเสริฐ และนายสรสิช แดงประเสริฐ
นายสิทธิชัย แดงประเสริฐ	• เป็นผู้ถือหุ้น กรรมการ และผู้บริหารของบริษัท
นายพิษณุ แดงประเสริฐ	• เป็นผู้ถือหุ้น กรรมการ และผู้บริหารของบริษัท
นายประสิทธิ์ชัย แดงประเสริฐ	• เป็นผู้ถือหุ้นของบริษัท และบิดาของกรรมการและผู้บริหารของบริษัท ได้แก่ นายสิทธิชัย แดงประเสริฐ นายพิษณุ แดงประเสริฐ นางสาวจิรดา แดงประเสริฐ และนายสรสิช แดงประเสริฐ

หน่วย : ล้านบาท

บุคคลหรือนิติบุคคลที่อาจมีความขัดแย้ง	ลักษณะรายการ	ปี 2566	ปี 2567	ลักษณะรายการ ความจำเป็นและความสมเหตุสมผลของรายการ
บจก. สุภาพ กรุ๊ป	*รายการระหว่างกัน*			**<u>รายจ่ายค่าเช่า</u>**
	• รายจ่ายค่าเช่า	1.73	1.91	• เมื่อวันที่ 12 พฤศจิกายน 2563 ที่ประชุมคณะกรรมการบริษัทได้มีมติอนุมัติให้ทำสัญญาเช่าที่ดินและอาคารจากบริษัท สุภาพ กรุ๊ป จำกัด เพื่อเป็นสถานประกอบกิจการตั้งโรงงานผลิตยา อาหารเสริม และเวชภัณฑ์ โฉนดเลขที่ 8059 เลขที่ดิน 497 หน้าสำรวจ 1207 แขวงบางโพงพาง เขตยานนาวา กรุงเทพมหานคร เนื้อที่ 1-0-40.0 ไร่ โดยมีระยะเวลาเช่าตามสัญญา 3 ปี ตั้งแต่วันที่ 1 มกราคม 2564 ถึงวันที่ 31 ธันวาคม 2566 • เมื่อวันที่ 30 มิถุนายน 2564 ที่ประชุมคณะกรรมการบริษัทได้มีมติอนุมัติให้แก้ไขสัญญาเช่าที่ดินและอาคารมีระยะเวลาเช่ารวม 19 ปี นับตั้งแต่วันที่ 1 มกราคม 2564 ถึงวันที่ 31 ธันวาคม 2582 ในอัตราค่าเช่า 0.14 ล้านบาทต่อเดือน ซึ่งอัตราค่าเช่าอ้างอิงจากอัตราค่าเช่าที่ประเมินโดยผู้ประเมินอิสระที่อยู่ในรายชื่อของสำนักงาน ก.ล.ต. และจะปรับเพิ่มขึ้นในอัตราค่าเช่าเท่ากับร้อยละ 10.0 จากอัตราค่าเช่าเดิมในทุก ๆ 3 ปี โดยกำหนดการปรับอัตราค่าเช่าครั้งแรกในวันที่ 1 มกราคม 2567 และเมื่อครบกำหนดระยะเวลาตามสัญญาเช่าฉบับนี้ ผู้เช่ามีสิทธิต่ออายุการเช่าทรัพย์สินที่เช่าก่อนผู้อื่นตามเงื่อนไขและระยะเวลาที่คู่สัญญาตกลงกัน • ทั้งนี้ เมื่อวันที่ 1 มกราคม 2567 อัตราค่าเช่าตามสัญญาเพิ่มขึ้นร้อยละ 10.0 เป็น 0.16 ล้านบาทต่อเดือน **ความเห็นคณะกรรมการตรวจสอบ:** • คณะกรรมการตรวจสอบมีความเห็นว่า การเช่าที่ดินและอาคารโรงงานเพื่อใช้ผลิตยาแผนปัจจุบันและผลิตภัณฑ์เสริมอาหาร มีความจำเป็นเพื่อใช้ในการประกอบธุรกิจของบริษัทและอัตราค่าเช่ามีความเหมาะสม เนื่องจากอ้างอิงจากอัตราค่าเช่าตลาดที่ประเมินโดยผู้ประเมินอิสระที่อยู่ในรายชื่อของสำนักงาน ก.ล.ต. ดังนั้นจึงเห็นว่าการทำรายการมีความเหมาะสมและมีราคายุติธรรม

บุคคลหรือนิติบุคคลที่อาจมีความขัดแย้ง	ลักษณะรายการ	ปี 2566	ปี 2567	ลักษณะรายการ ความจำเป็น และความสมเหตุสมผลของรายการ
ดร. สิทธิชัย แดงประเสริฐ นายพิษณุ แดงประเสริฐ	*รายการระหว่างกัน* • รายจ่ายค่าเช่า	4.53	4.98	**<u>รายจ่ายค่าเช่า</u>** • บริษัทเช่าที่ดินและอาคารจากนายสิทธิชัย แดงประเสริฐ และนายพิษณุ แดงประเสริฐ เพื่อเป็นสถานประกอบกิจการโรงงานผลิตยา อาหารเสริม และเวชภัณฑ์ โฉนดเลขที่ 10241 และ 10243 เลขที่ดิน 490 (1524) หน้าสำรวจ 2541 และเลขที่ดิน 479(1526) หน้าสำรวจ 2543 แขวงบางโพงพาง เขตยานนาวา กรุงเทพมหานคร เนื้อที่ 1-1-95.9 ไร่ ด้วยการจัดทำสัญญาฉบับวันที่ 30 มีนาคม 2561 ระยะเวลาเช่า 10 ปี ตั้งแต่วันที่ 1 มกราคม 2561 ถึงวันที่ 31 ธันวาคม 2570 • เมื่อวันที่ 30 มิถุนายน 2564 ที่ประชุมคณะกรรมการบริษัทได้มีมติอนุมัติให้แก้ไขสัญญาเช่าที่ดินและอาคารมีระยะเวลาเช่ารวม 22 ปี นับตั้งแต่วันที่ 1 มกราคม 2561 ถึงวันที่ 31 ธันวาคม 2582 ในอัตราค่าเช่า 0.38 ล้านบาทต่อเดือน ซึ่งอัตราค่าเช่าอ้างอิงจากอัตราค่าเช่าที่ประเมินโดยผู้ประเมินอิสระที่อยู่ในรายชื่อของสำนักงาน ก.ล.ต. และจะปรับเพิ่มขึ้นในอัตราค่าเช่าเท่ากับร้อยละ 10.0 จากอัตราค่าเช่าเดิมในทุก ๆ 3 ปี โดยกำหนดการปรับอัตราค่าเช่าครั้งแรกในวันที่ 1 มกราคม 2567 และเมื่อครบกำหนดระยะเวลาตามสัญญาเช่าฉบับนี้ ผู้เช่ามีสิทธิต่ออายุการเช่าทรัพย์สินที่เช่าก่อนผู้อื่นตามเงื่อนไขและระยะเวลาที่คู่สัญญาตกลงกัน • ทั้งนี้ เมื่อวันที่ 1 มกราคม 2567 อัตราค่าเช่าตามสัญญาเพิ่มขึ้นร้อยละ 10.0 เป็น 0.42 ล้านบาทต่อเดือน **ความเห็นคณะกรรมการตรวจสอบ:** • คณะกรรมการตรวจสอบมีความเห็นว่า การเช่าที่ดินและอาคารโรงงานเพื่อใช้ผลิตยาแผนปัจจุบันและผลิตภัณฑ์เสริมอาหาร มีความจำเป็นเพื่อใช้ในการประกอบธุรกิจของบริษัทและอัตราค่าเช่ามีความเหมาะสม เนื่องจากอ้างอิงจากอัตราค่าเช่าตลาดที่ประเมินโดยผู้ประเมินอิสระที่อยู่ในรายชื่อของสำนักงาน ก.ล.ต. ดังนั้นจึงเห็นว่าการทำรายการมีความเหมาะสมและมีราคายุติธรรม
นายประสิทธิ์ชัย แดงประเสริฐ	*รายการระหว่างกัน* • ใช้ที่ดิน	- ไม่มี -	- ไม่มี -	**<u>การให้ใช้ที่ดิน</u>** • บริษัทได้รับความยินยอมเป็นลายลักษณ์อักษรให้ใช้ประโยชน์จากอาคารพาณิชย์ซึ่งเป็นกรรมสิทธิ์ของนายประสิทธิ์ชัย แดงประเสริฐ เพื่อติดตั้งตู้ควบคุมระบบไฟฟ้าหลัก (MDB) บนที่ว่างชั้น 1 พื้นที่ 11.7 ตร.วา และจัดเก็บวัสดุอุปกรณ์ไฟฟ้าที่เกี่ยวข้องกับตู้ MDB โดยไม่มีการคิดค่าตอบแทนและไม่มีการกำหนดระยะเวลาใด ๆ ซึ่งอาคารพาณิชย์คูหาดังกล่าวมีที่ตั้งในส่วนของด้านหลังอาคารที่เชื่อมต่อติดกับพื้นที่โรงงาน ส่วนด้านหน้าตั้งอยู่ตำแหน่งทางสามแพร่งซึ่งมีการดัดแปลงอาคารทำให้ไม่มีทางออกสำหรับส่วนของด้านหน้าแต่อย่างใด ดังนั้นทางออกจากอาคารต้องผ่านที่ดินที่เชื่อมต่อกับส่วนของพื้นที่โรงงานเท่านั้นโดยอาคารมีสภาพดังกล่าวมาตั้งแต่ช่วงประมาณปี 2517 - 2518 อีกทั้งสภาพของอาคารมีสภาพที่เก่าอายุเกิน 40 ปี ผู้ถือกรรมสิทธิ์จึงพิจารณาแล้วว่ายากต่อการนำมาใช้ประโยชน์ต่อไปได้ และหากจะนำอาคารดังกล่าวมาใช้ประโยชน์หรือให้บุคคลภายนอกเจ้าของกรรมสิทธิ์ต้องใช้เงินลงทุนปรับปรุงอาคาร และสร้างทางออกสู่ภายนอกซึ่งจะใช้เงินลงทุนค่อนข้างสูงอาจจะไม่คุ้มค่า ทำให้ยังไม่มีแผนการใช้ประโยชน์ในอนาคตแต่อย่างใด จึงอนุญาตให้บริษัทใช้เป็นพื้นที่ในการติดตั้งตู้ควบคุมระบบไฟฟ้าหลัก (MDB) ของโรงงาน • เมื่อวันที่ 30 มิถุนายน 2567 บริษัทได้ยกเลิกการใช้พื้นที่ดังกล่าว โดยได้รับความยินยอมเป็นลายลักษณ์อักษรแล้ว **ความเห็นคณะกรรมการตรวจสอบ:** • คณะกรรมการตรวจสอบมีความเห็นว่า พื้นที่ในการวางตู้ควบคุมระบบไฟฟ้าหลัก (MDB) ของโรงงานกรุงเทพฯ ผู้บริหารของบริษัทควรมีการพิจารณาวางแผนการย้ายตู้ควบคุมระบบไฟฟ้าหลักของโรงงานดังกล่าวมาติดตั้งในพื้นที่ที่เป็นกรรมสิทธิ์ของบริษัทในอนาคตโดยไม่ให้กระทบกับการดำเนินงานของบริษัทเพื่อเป็นแผนสำหรับป้องกันความเสี่ยงในอนาคตหากไม่สามารถตั้งตู้ควบคุมระบบไฟฟ้าหลัก (MDB) ในพื้นที่ดังกล่าวได้ ทั้งนี้ เมื่อวันที่ 30 มิถุนายน 2567 บริษัทดำเนินการย้ายตู้ควบคุมระบบไฟฟ้าหลักไปพื้นที่อื่นและยกเลิกการใช้พื้นที่เสร็จสิ้นแล้ว

ณ วันที่ 31 ธันวาคม 2567 บริษัทมีการทำสัญญาสินเชื่อกับสถาบันการเงินหลายฉบับเพื่อใช้ในการประกอบธุรกิจ โดยบริษัทได้รับการค้ำประกันจากบุคคลหรือนิติบุคคลที่อาจมีความขัดแย้ง แต่มิได้มีการคิดค่าตอบแทนดังต่อไปนี้

สถาบันการเงิน	ประเภทวงเงิน	วงเงิน (หน่วย : ล้านบาท)	รายละเอียดการค้ำประกันโดยบุคคลหรือนิติบุคคลที่อาจมีความขัดแย้ง
สถาบันการเงิน	เงินเบิกเกินบัญชี ตั๋วสัญญาใช้เงิน เงินกู้ยืมระยะยาว หนังสือค้ำประกัน	7.50 15.00 20.00 2.00	• ที่ดินกรุงเทพฯ ที่ถือกรรมสิทธิ์โดยนายสิทธิชัย แดงประเสริฐ และนายพิษณุ แดงประเสริฐ • ค้ำประกันโดยนางจินตนา สันติพิสุทธิ์ นายสิทธิชัย แดงประเสริฐ นายพิษณุ แดงประเสริฐ นางสาวจิรดา แดงประเสริฐ นายสรสิช แดงประเสริฐ และบริษัท สุภาพ กรุ๊ป จำกัด
บริษัทลีสซิ่ง	สัญญาเช่าซื้อ	4.58	• รถยนต์ • ค้ำประกันโดยนางจินตนา สันติพิสุทธิ์ และนางสาวจิรดา แดงประเสริฐ

ความเห็นคณะกรรมการตรวจสอบ

รายการค้ำประกันวงเงินดังกล่าวเกิดขึ้นตามความจำเป็นในการประกอบธุรกิจของบริษัทมีความสมเหตุสมผล และเป็นประโยชน์ต่อบริษัท

1. ความจำเป็นและความสมเหตุสมผลของรายการระหว่างกัน

คณะกรรมการตรวจสอบได้พิจารณารายการระหว่างกันดังกล่าวตามตารางข้างต้น และได้ให้ความเห็นว่า รายการที่ระหว่างกันดังกล่าวเป็นรายการที่เกิดขึ้นตามความจำเป็น มีความสมเหตุสมผล และมีการกำหนดราคาและเงื่อนไขที่เป็นธรรม และมิได้ก่อให้เกิดความเสียหายต่อบริษัท

2. มาตรการหรือขั้นตอนการอนุมัติการทำรายการระหว่างกัน

บริษัทได้มีการกำหนดมาตรการและขั้นตอนการอนุมัติรายการระหว่างกันแล้วซึ่งได้ผ่านมติที่ประชุมคณะกรรมการบริษัท ครั้งที่ 3/2562 เมื่อวันที่ 15 พฤษภาคม 2562 โดยหากบริษัทมีความจำเป็นที่จะต้องทำรายการระหว่างกันกับบุคคลที่อาจมีความขัดแย้งทางผลประโยชน์หรือมีส่วนได้เสีย บริษัทจะให้คณะกรรมการตรวจสอบเป็นผู้ให้ความเห็นเกี่ยวกับความจำเป็นและความเหมาะสมของรายการนั้น ในกรณีที่คณะกรรมการตรวจสอบไม่มีความชำนาญในการพิจารณารายการระหว่างกันที่อาจเกิดขึ้น บริษัทจะให้ผู้เชี่ยวชาญอิสระหรือผู้สอบบัญชีของบริษัทเป็นผู้ให้ความเห็นเกี่ยวกับรายการระหว่างกันดังกล่าว เพื่อนำไปใช้ประกอบการตัดสินใจของคณะกรรมการบริษัท และ/หรือคณะกรรมการตรวจสอบ และ/หรือผู้ถือหุ้นตามแต่กรณี ซึ่งผู้ที่อาจมีความขัดแย้งทางผลประโยชน์หรือมีส่วนได้เสียในการทำรายการจะไม่มีสิทธิออกเสียงในการอนุมัติการทำรายการระหว่างกันดังกล่าว นโยบายของบริษัทในการทำรายการระหว่างกันจำแนกตามประเภทรายการมีดังนี้

- รายการธุรกิจปกติและรายการสนับสนุนธุรกิจปกติ อาทิ การซื้อและขายสินค้า วัตถุดิบ และรายการว่าจ้างที่ปรึกษา เป็นต้น โดยการทำรายการดังกล่าวจะต้องมีเงื่อนไขการค้าและราคาที่เป็นธรรมและไม่ก่อให้เกิดการถ่ายเทผลประโยชน์ ซึ่งเทียบเคียงได้กับการทำรายการระหว่างบริษัทและบุคคลทั่วไป หรือการทำรายการระหว่างบุคคลที่อาจมีความขัดแย้งทางผลประโยชน์กับบุคคลทั่วไป หรือการทำรายการในลักษณะเดียวกับของผู้ประกอบการอื่นในธุรกิจ ทั้งนี้ บริษัทมีนโยบายให้คณะกรรมการตรวจสอบเป็นผู้พิจารณาและให้ความเห็นเกี่ยวกับเหตุผลและความจำเป็นต่อการทำรายการดังกล่าวเป็นรายไตรมาส และจะปฏิบัติให้เป็นไปตามกฎหมายว่าด้วยหลักทรัพย์และตลาดหลักทรัพย์ และข้อบังคับ ประกาศ คำสั่งหรือข้อกำหนดของตลาดหลักทรัพย์แห่งประเทศไทย และสำนักงาน ก.ล.ต. รวมถึงการปฏิบัติตามข้อกำหนดเกี่ยวกับการเปิดเผยข้อมูลการทำรายการที่เกี่ยวโยงกัน

- รายการอื่น ๆ นอกเหนือจากรายการธุรกิจปกติและรายการสนับสนุนธุรกิจปกติข้างต้น เช่น รายการเช่าทรัพย์สิน หรือรายการเกี่ยวกับการซื้อขายทรัพย์สิน หรือการให้ความช่วยเหลือทางด้านการเงิน เป็นต้น บริษัทมีนโยบายให้คณะกรรมการตรวจสอบเป็นผู้พิจารณาและให้ความเห็นเกี่ยวกับเหตุผลและความจำเป็นต่อการทำรายการดังกล่าว และจะปฏิบัติให้เป็นไปตามกฎหมายว่าด้วยหลักทรัพย์และตลาดหลักทรัพย์และข้อบังคับ ประกาศ คำสั่งหรือข้อกำหนดของตลาดหลักทรัพย์แห่งประเทศไทย และสำนักงาน ก.ล.ต. รวมถึงการปฏิบัติตามข้อกำหนดเกี่ยวกับการเปิดเผยข้อมูลการทำรายการที่เกี่ยวโยงกันและการได้มาหรือจำหน่ายไปซึ่งทรัพย์สินที่สำคัญของบริษัท ทั้งนี้ บริษัทไม่มีนโยบายการให้กู้ยืมเงินเพื่อให้บุคคลที่อาจมีความขัดแย้งทางผลประโยชน์นำไปประกอบธุรกิจหรือดำเนินงานแทนบริษัท

ทั้งนี้ คณะกรรมการบริษัทจะปฏิบัติให้เป็นไปตามกฎหมายว่าด้วยหลักทรัพย์และตลาดหลักทรัพย์ และข้อบังคับ ประกาศ คำสั่งหรือข้อกำหนดของตลาดหลักทรัพย์แห่งประเทศไทย และและสำนักงาน ก.ล.ต. รวมถึงการปฏิบัติตามข้อกำหนดเกี่ยวกับการทำรายการที่เกี่ยวโยงกันและการได้มาหรือจำหน่ายไปซึ่งทรัพย์สินที่สำคัญของบริษัท เพื่อให้การตัดสินใจเข้าทำรายการดังกล่าวไม่ก่อให้เกิดความขัดแย้งทางผลประโยชน์และเป็นประโยชน์สูงสุดแก่ผู้ถือหุ้นทุกราย โดยบริษัทจะเปิดเผยรายการระหว่างกันดังกล่าวไว้ในแบบแสดงรายการข้อมูลประจำปี (แบบ 56-1 One Report) และหมายเหตุประกอบงบการเงินที่ได้รับการตรวจสอบจากผู้สอบบัญชีของบริษัท

3. แนวโน้มการทำรายการระหว่างกัน

บริษัทอาจมีการเข้าทำรายการระหว่างกันกับบุคคลที่อาจมีความขัดแย้งทางผลประโยชน์ในอนาคต โดยหากเป็นรายการระหว่างกันที่เป็นรายการธุรกิจปกติและรายการสนับสนุนธุรกิจปกติซึ่งมีเงื่อนไขทางการค้าโดยทั่วไป บริษัทจะดำเนินการตามมาตรการหรือขั้นตอนการอนุมัติการทำรายการระหว่างกันที่ระบุไว้ข้างต้น ทั้งนี้ คณะกรรมการตรวจสอบจะเป็นผู้ให้ความเห็นเกี่ยวกับการเข้าทำรายการ และราคาที่ใช้สำหรับรายการดังกล่าวต้องประเมินได้และเปรียบเทียบได้กับราคาตลาด ในกรณีที่ไม่มีราคาเปรียบเทียบ ราคาสำหรับการทำรายการระหว่างกันดังกล่าวจะต้องเป็นราคาที่เหมาะสมและเป็นประโยชน์สูงสุดแก่บริษัทและผู้ถือหุ้นของบริษัท หากคณะกรรมการตรวจสอบไม่มีความชำนาญในการพิจารณารายการระหว่างกันที่อาจเกิดขึ้น บริษัทจะจัดให้ผู้เชี่ยวชาญอิสระเป็นผู้ให้ความเห็นเกี่ยวกับรายการระหว่างกันดังกล่าวได้ เพื่อนำไปประกอบการตัดสินใจของคณะกรรมการ คณะกรรมการตรวจสอบ หรือ ผู้ถือหุ้น แต่กรรมการบริษัทผู้มีส่วนได้เสียจะไม่มีสิทธิออกเสียในรายการดังกล่าว และจะมีการเปิดเผยรายการระหว่างกันในหมายเหตุประกอบงบการเงินที่ตรวจสอบหรือสอบทานโดยผู้สอบบัญชีของบริษัท และแบบแสดงรายการข้อมูลประจำปี

รายการระหว่างกันที่อาจเกิดขึ้นในอนาคตนั้น กรรมการบริษัทจะต้องปฏิบัติตามระเบียบต่าง ๆ ที่ได้กำหนดขึ้นและกรรมการบริษัทจะต้องไม่อนุมัติรายการใด ๆ ที่ตนหรือบุคคลที่อาจมีความขัดแย้งทางผลประโยชน์ในลักษณะอื่นใดกับบริษัท และจะต้องเปิดเผยรายการดังกล่าวต่อคณะกรรมการบริษัท เพื่อให้คณะกรรมการบริษัทพิจารณา ซึ่งบริษัทจะต้องปฏิบัติให้เป็นไปตามกฎหมายว่าด้วยหลักทรัพย์และตลาดหลักทรัพย์ และข้อบังคับ ประกาศ คำสั่ง หรือข้อกำหนดของตลาดหลักทรัพย์แห่งประเทศไทย ตลอดถึงการปฏิบัติตามข้อกำหนดที่เกี่ยวกับการเปิดเผยข้อมูลการทำรายการเกี่ยวโยงกันและการได้มาหรือจำหน่ายไปซึ่งทรัพย์สินของบริษัทและบริษัทย่อย และตามมาตรฐานการรายงานทางการเงินอย่างเคร่งครัด

รายงานความรับผิดชอบของกรรมการบริษัทต่อรายงานทางการเงิน

คณะกรรมการบริษัทเป็นผู้รับผิดชอบต่องบการเงินรวมของบริษัท โรงงานเภสัชอุตสาหกรรม เจเอสพี (ประเทศไทย) จำกัด (มหาชน) (“บริษัท”) และบริษัทย่อย และงบการเงินเฉพาะกิจการของบริษัท ในการจัดทำงบการเงินได้มีการพิจารณาใช้นโยบายบัญชีที่เหมาะสมและถือปฏิบัติโดยสม่ำเสมอ ผู้บริหารใช้ดุลยพินิจอย่างระมัดระวังและอยู่บนหลักการประมาณการอย่างสมเหตุสมผล เป็นไปตามมาตรฐานการรายงานทางการเงิน รวมถึงแนวปฏิบัติทางการบัญชีที่ประกาศใช้โดยสภาวิชาชีพบัญชีฯ กฎระเบียบและประกาศคณะกรรมการกำกับหลักทรัพย์และตลาดหลักทรัพย์ที่เกี่ยวข้อง รวมทั้งได้มีการเปิดเผยข้อมูลสำคัญอย่างเพียงพอและโปร่งใสในหมายเหตุประกอบงบการเงินเพื่อเป็นประโยชน์แก่ผู้ถือหุ้นและผู้ใช้งบการเงินทั่วไป ทั้งนี้ งบการเงินดังกล่าวได้ผ่านการตรวจสอบและแสดงความเห็นอย่างไม่มีเงื่อนไขจากผู้สอบบัญชีรับอนุญาตที่เป็นอิสระ

คณะกรรมการบริษัทได้จัดให้มีระบบการควบคุมภายในและระบบการบริหารความเสี่ยงที่มีประสิทธิผลเหมาะสมเพื่อให้มั่นใจได้อย่างสมเหตุสมผลว่าข้อมูลทางการเงินมีความถูกต้องครบถ้วนและเพียงพอที่จะดำรงรักษาไว้ซึ่งทรัพย์สินของบริษัท ตลอดจนเพื่อไม่ให้เกิดการทุจริตหรือการดำเนินการที่ผิดปกติอย่างมีสาระสำคัญ

คณะกรรมการบริษัทได้แต่งตั้งคณะกรรมการตรวจสอบ ซึ่งประกอบด้วยกรรมการอิสระเพื่อทำหน้าที่กำกับดูแลสอบทานความน่าเชื่อถือและความถูกต้องของงบการเงิน ดูแลให้มีระบบการควบคุมภายใน การตรวจสอบภายในที่เพียงพอ ซึ่งรวมถึงระบบการบริหารความเสี่ยง ตลอดจนพิจารณาการเปิดเผยข้อมูลรายการระหว่างกัน โดยความเห็นของคณะกรรมการตรวจสอบเกี่ยวกับเรื่องต่าง ๆ ดังกล่าวได้ปรากฏอยู่ในรายงานจากคณะกรรมการตรวจสอบซึ่งแสดงไว้ในรายงานประจำปี (แบบ 56-1 One Report) แล้ว

คณะกรรมการบริษัทจึงมีความเห็นว่าด้วยระบบการควบคุมภายในและการตรวจสอบภายในของบริษัทสามารถสร้างความเชื่อมั่นได้ว่างบการเงินรวมของบริษัทและบริษัทย่อย และงบการเงินเฉพาะกิจการของบริษัท สำหรับปีสิ้นสุดวันที่ 31 ธันวาคม 2567 แสดงฐานะการเงิน ผลการดำเนินงาน และกระแสเงินสดโดยถูกต้องตามที่ควรในสาระสำคัญตามมาตรฐานการรายงานทางการเงิน

นพ. ธงชัย ทวิชาชาติ
ประธานกรรมการบริษัท

ดร. สิทธิชัย แดงประเสริฐ
ประธานเจ้าหน้าที่บริหาร

ส่วนที่ 3

งบการเงิน

บริษัท โรงงานเภสัชอุตสาหกรรม เจเอสพี (ประเทศไทย) จำกัด (มหาชน) และบริษัทย่อย

งบการเงินสำหรับปีสิ้นสุดวันที่ 31 ธันวาคม 2567

และ

รายงานของผู้สอบบัญชีรับอนุญาต

รายงานของผู้สอบบัญชีรับอนุญาต

เสนอ ผู้ถือหุ้นบริษัท โรงงานเภสัชอุตสาหกรรม เจเอสพี (ประเทศไทย) จำกัด (มหาชน)

ความเห็น

ข้าพเจ้าได้ตรวจสอบงบการเงินรวมและงบการเงินเฉพาะกิจการของบริษัท โรงงานเภสัชอุตสาหกรรม เจเอสพี (ประเทศไทย) จำกัด (มหาชน) และบริษัทย่อย (กลุ่มบริษัท) และของเฉพาะบริษัท โรงงานเภสัชอุตสาหกรรม เจเอสพี (ประเทศไทย) จำกัด (มหาชน) (บริษัท) ตามลำดับ ซึ่งประกอบด้วยงบฐานะการเงินรวมและงบฐานะการเงินเฉพาะกิจการ ณ วันที่ 31 ธันวาคม 2567 งบกำไรขาดทุนเบ็ดเสร็จรวมและงบกำไรขาดทุนเบ็ดเสร็จเฉพาะกิจการ งบการเปลี่ยนแปลงส่วนของผู้ถือหุ้นรวมและงบการเปลี่ยนแปลงส่วนของผู้ถือหุ้นเฉพาะกิจการ และงบกระแสเงินสดรวมและงบกระแสเงินสดเฉพาะกิจการ สำหรับปีสิ้นสุดวันเดียวกัน และหมายเหตุประกอบงบการเงินซึ่งประกอบด้วยสรุปนโยบายการบัญชีและข้อมูลอธิบายอื่นที่มีสาระสำคัญ

ข้าพเจ้าเห็นว่า งบการเงินรวมและงบการเงินเฉพาะกิจการข้างต้นนี้แสดงฐานะการเงินรวมและฐานะการเงินเฉพาะกิจการของกลุ่มบริษัทและของบริษัท ตามลำดับ ณ วันที่ 31 ธันวาคม 2567 ผลการดำเนินงานรวมและผลการดำเนินงานเฉพาะกิจการ และกระแสเงินสดรวมและกระแสเงินสดเฉพาะกิจการ สำหรับปีสิ้นสุดวันเดียวกัน โดยถูกต้องตามที่ควรในสาระสำคัญตามมาตรฐานการรายงานทางการเงิน

เกณฑ์ในการแสดงความเห็น

ข้าพเจ้าได้ปฏิบัติงานตรวจสอบตามมาตรฐานการสอบบัญชี ความรับผิดชอบของข้าพเจ้าได้กล่าวไว้ในวรรค *ความรับผิดชอบของผู้สอบบัญชีต่อการตรวจสอบงบการเงินรวมและงบการเงินเฉพาะกิจการ* ในรายงานของข้าพเจ้า ข้าพเจ้ามีความเป็นอิสระจากกลุ่มบริษัทและบริษัทตาม*ประมวลจรรยาบรรณของผู้ประกอบวิชาชีพบัญชี รวมถึง มาตรฐานเรื่องความเป็นอิสระ* ที่กำหนดโดยสภาวิชาชีพบัญชี (ประมวลจรรยาบรรณของผู้ประกอบวิชาชีพบัญชี) ในส่วนที่เกี่ยวข้องกับการตรวจสอบงบการเงินรวมและงบการเงินเฉพาะกิจการ และข้าพเจ้าได้ปฏิบัติตามความรับผิดชอบด้านจรรยาบรรณอื่น ๆ ตามประมวลจรรยาบรรณของผู้ประกอบวิชาชีพบัญชี ข้าพเจ้าเชื่อว่าหลักฐานการสอบบัญชีที่ข้าพเจ้าได้รับเพียงพอและเหมาะสมเพื่อใช้เป็นเกณฑ์ในการแสดงความเห็นของข้าพเจ้า

เรื่องสำคัญในการตรวจสอบ

เรื่องสำคัญในการตรวจสอบคือเรื่องต่าง ๆ ที่มีนัยสำคัญที่สุดตามดุลยพินิจเยี่ยงผู้ประกอบวิชาชีพของข้าพเจ้าในการตรวจสอบงบการเงินรวมและงบการเงินเฉพาะกิจการสำหรับงวดปัจจุบัน ข้าพเจ้าได้นำเรื่องเหล่านี้มาพิจารณาในบริบทของการตรวจสอบงบการเงินรวมและงบการเงินเฉพาะกิจการโดยรวมและในการแสดงความเห็นของข้าพเจ้า ทั้งนี้ข้าพเจ้าไม่ได้แสดงความเห็นแยกต่างหากสำหรับเรื่องเหล่านี้

มูลค่าของสินค้าคงเหลือ	
อ้างถึงหมายเหตุข้อ 9 ของงบการเงินรวมและงบการเงินเฉพาะกิจการ	
เรื่องสำคัญในการตรวจสอบ	**ได้ตรวจสอบเรื่องดังกล่าวอย่างไร**
เนื่องจาก ตลาดยาแผนปัจจุบัน ยาแผนโบราณ ผลิตภัณฑ์สมุนไพร และผลิตภัณฑ์เสริมอาหาร เป็นตลาดที่มีการแข่งขันสูง มีการออกสินค้าใหม่อย่างต่อเนื่องเพื่อตอบสนองต่อความต้องการของผู้บริโภค ดังนั้นโอกาสในการจำหน่ายสินค้าของบริษัทจึงขึ้นอยู่กับภาวะการณ์แข่งขันของตลาด ซึ่งส่งผลให้สินค้าคงเหลือของกลุ่มบริษัทบางรายการล้าสมัยและเคลื่อนไหวช้า ดังนั้นจึงมีความเสี่ยงที่สินค้าคงเหลือจะแสดงมูลค่าสูงเกินกว่ามูลค่าสุทธิที่คาดว่าจะได้รับ เนื่องจากมูลค่าของสินค้าคงเหลือมีจำนวนที่เป็นสาระสำคัญต่องบการเงิน และการประมาณการค่าเผื่อการลดมูลค่าของสินค้าคงเหลือล้าสมัยและเคลื่อนไหวช้ามีความเกี่ยวข้องกับการใช้ดุลยพินิจของผู้บริหาร ข้าพเจ้าจึงพิจารณาว่าความเพียงพอของค่าเผื่อการลดมูลค่าของสินค้าคงเหลือล้าสมัยและเคลื่อนไหวช้า เป็นเรื่องสำคัญในการตรวจสอบ	วิธีการตรวจสอบของข้าพเจ้ารวมถึง - การสอบถามผู้บริหารเพื่อให้ได้มาซึ่งความเข้าใจเกี่ยวกับนโยบายของบริษัทในการพิจารณาประมาณการค่าเผื่อการลดมูลค่าของสินค้าคงเหลือล้าสมัยและเคลื่อนไหวช้า และพิจารณาการปฏิบัติตามนโยบายดังกล่าวของบริษัท - การประเมินการออกแบบและการนำไปปฏิบัติสำหรับการควบคุมภายในที่เกี่ยวข้องกับการประมาณการค่าเผื่อการลดมูลค่าของสินค้าคงเหลือล้าสมัยและเคลื่อนไหวช้า - การเข้าร่วมสังเกตการณ์การตรวจนับสินค้าคงเหลือและสุ่มทดสอบสภาพของสินค้าคงเหลือ - การสุ่มทดสอบความถูกต้องของการคำนวณอายุของสินค้าคงเหลือในรายงานอายุสินค้าคงเหลือ กับเอกสารที่เกี่ยวข้องว่าสินค้าคงเหลือถูกจัดประเภทไว้ในช่วงอายุที่เหมาะสม - การประเมินความสมเหตุสมผลของข้อสมมติที่ผู้บริหารใช้ในการกำหนดอัตราร้อยละสำหรับการประมาณการค่าเผื่อการลดมูลค่าของสินค้าที่ล้าสมัยและเคลื่อนไหวช้าโดยเปรียบเทียบกับข้อมูลในอดีต ตลอดจนสุ่มทดสอบกับเอกสารที่เกี่ยวข้อง และทดสอบการคำนวณ - การประเมินความเพียงพอของการเปิดเผยข้อมูลตามมาตรฐานการรายงานทางการเงิน

การทดสอบการด้อยค่าของเงินลงทุนในบริษัทร่วม ที่ดิน อาคารและอุปกรณ์ ค่าความนิยม และสินทรัพย์ไม่มีตัวตนอื่นนอกจากค่าความนิยมในงบการเงินรวม และการด้อยค่าของเงินลงทุนในบริษัทย่อยและที่ดิน อาคารและอุปกรณ์ในงบการเงินเฉพาะกิจการ	
อ้างถึงหมายเหตุข้อ 10 13 14 และ 15 ของงบการเงินรวม และข้อ 11 และ 13 ของงบการเงินเฉพาะกิจการ	
เรื่องสำคัญในการตรวจสอบ	**ได้ตรวจสอบเรื่องดังกล่าวอย่างไร**
กลุ่มบริษัทมีเงินลงทุนในบริษัทร่วม ที่ดิน อาคารและอุปกรณ์ ค่าความนิยม และสินทรัพย์ไม่มีตัวตนอื่นที่มีสาระสำคัญในงบการเงินรวมและเงินลงทุนในบริษัทย่อยและที่ดิน อาคารและอุปกรณ์ ในงบการเงินเฉพาะกิจการ ซึ่งกลุ่มบริษัททำการทดสอบการด้อยค่าของหน่วยสินทรัพย์ที่ก่อให้เกิดเงินสดที่เกี่ยวข้องกับค่าความนิยมเป็นประจำทุกปี ผลประกอบการของบริษัทร่วมและบริษัทย่อยทางอ้อมบางแห่งมีผลประกอบการไม่เป็นไปตามเป้าหมาย ซึ่งผู้บริหารพิจารณาว่าปัจจัยนี้เป็นข้อบ่งชี้เรื่องการด้อยค่าของที่ดิน อาคาร และอุปกรณ์ สินทรัพย์ไม่มีตัวตนอื่นนอกจากค่าความนิยม เงินลงทุนในบริษัทร่วม และเงินลงทุนในบริษัทย่อย ผู้บริหารมีการพิจารณาการด้อยค่าของสินทรัพย์ดังกล่าวโดยประมาณมูลค่าที่คาดว่าจะได้รับคืนโดยคำนวนวิธีคิดลดกระแสเงินสด ผลขาดทุนจากการด้อยค่าจะถูกรับรู้เมื่อมูลค่าที่คาดว่าจะได้รับคืนต่ำกว่ามูลค่าตามบัญชีของสินทรัพย์ เนื่องจากความมีสาระสำคัญของมูลค่าตามบัญชีของสินทรัพย์ดังกล่าว และผู้บริหารต้องใช้ดุลยพินิจอย่างมากในการกำหนดข้อสมมติหลักที่ใช้ในการประมาณมูลค่าที่คาดว่าจะได้รับคืน ข้าพเจ้าจึงเห็นว่าเรื่องดังกล่าวเป็นเรื่องสำคัญในการตรวจสอบ	วิธีการตรวจสอบของข้าพเจ้ารวมถึง - การทำความเข้าใจและประเมินกระบวนการการพิจารณาข้อบ่งชี้การด้อยค่า การกำหนดหน่วยสินทรัพย์ที่ก่อให้เกิดเงินกระแสเงินสด และวิธีการประมาณการมูลค่าที่คาดว่าจะได้รับคืน รวมทั้งวิธีการจัดทำประมาณการกระแสเงินสดคิดลด - การทดสอบการประมาณมูลค่าที่คาดว่าจะได้รับคืนของสินทรัพย์ที่จัดทำโดยผู้บริหาร - การพิจารณาข้อสมมติหลักที่ผู้บริหารใช้ โดยอ้างอิงกับข้อมูลภายในและภายนอก แผนดำเนินงาน และการวิเคราะห์ข้อมูลในอดีตที่ผ่านมา - ปรึกษาผู้เชี่ยวชาญของเคพีเอ็มจีในการประเมินความเหมาะสมของค่าตัวแปรทางการเงินที่เป็นตัวกำหนดอัตราคิดลด วิธีการประเมินมูลค่า และความสมเหตุสมผลในการคำนวณ - การพิจารณาความอ่อนไหวของข้อสมมติหลักในการประมาณกระแสเงินสดในอนาคต เพื่อพิจารณาผลกระทบต่อมูลค่าที่คาดว่าจะได้รับคืน - การประเมินความเพียงพอในการเปิดเผยข้อมูลในหมายเหตุประกอบงบการเงินตามมาตรฐานการรายงานทางการเงิน

ข้อมูลและเหตุการณ์ที่เน้น

ข้าพเจ้าขอให้ข้อสังเกตหมายเหตุข้อ 5 กลุ่มบริษัทได้ดำเนินการประเมินมูลค่าสินทรัพย์และหนี้สินจากการซื้อธุรกิจซึ่งกลุ่มบริษัทได้มาเมื่อเดือนพฤษภาคม 2566 เสร็จในเดือนมีนาคม 2567 งบฐานะการเงินรวม ณ วันที่ 31 ธันวาคม 2566 งบกำไรขาดทุนเบ็ดเสร็จรวม งบการเปลี่ยนแปลงส่วนของผู้ถือหุ้นรวม และงบกระแสเงินสดรวมสำหรับปีสิ้นสุดวันที่ 31 ธันวาคม 2566 ที่แสดงเป็นข้อมูลเปรียบเทียบได้ปรับปรุงรายการแล้ว

ทั้งนี้ ความเห็นของข้าพเจ้าไม่ได้เปลี่ยนแปลงไปเนื่องจากเรื่องนี้

ข้อมูลอื่น

ผู้บริหารเป็นผู้รับผิดชอบต่อข้อมูลอื่น ข้อมูลอื่นประกอบด้วยข้อมูลซึ่งรวมอยู่ในรายงานประจำปี แต่ไม่รวมถึงงบการเงินรวมและงบการเงินเฉพาะกิจการและรายงานของผู้สอบบัญชีที่อยู่ในรายงานนั้น ซึ่งคาดว่ารายงานประจำปีจะถูกจัดเตรียมให้ข้าพเจ้าภายหลังวันที่ในรายงานของผู้สอบบัญชีนี้

ความเห็นของข้าพเจ้าต่องบการเงินรวมและงบการเงินเฉพาะกิจการไม่ครอบคลุมถึงข้อมูลอื่นและข้าพเจ้าไม่ได้ให้ความเชื่อมั่นต่อข้อมูลอื่น

ความรับผิดชอบของข้าพเจ้าที่เกี่ยวเนื่องกับการตรวจสอบงบการเงินรวมและงบการเงินเฉพาะกิจการ คือ การอ่านข้อมูลอื่นตามที่ระบุข้างต้นเมื่อจัดทำแล้ว และพิจารณาว่าข้อมูลอื่นมีความขัดแย้งที่มีสาระสำคัญกับงบการเงินรวมและงบการเงินเฉพาะกิจการหรือกับความรู้ที่ได้รับจากการตรวจสอบของข้าพเจ้า หรือปรากฏว่าข้อมูลอื่นมีการแสดงข้อมูลที่ขัดต่อข้อเท็จจริงอันเป็นสาระสำคัญหรือไม่

เมื่อข้าพเจ้าได้อ่านรายงานประจำปี หากข้าพเจ้าสรุปได้ว่ามีการแสดงข้อมูลที่ขัดต่อข้อเท็จจริงอันเป็นสาระสำคัญ ข้าพเจ้าต้องสื่อสารเรื่องดังกล่าวกับผู้มีหน้าที่ในการกำกับดูแลและขอให้ทำการแก้ไข

ความรับผิดชอบของผู้บริหารและผู้มีหน้าที่ในการกำกับดูแลต่องบการเงินรวมและงบการเงินเฉพาะกิจการ

ผู้บริหารมีหน้าที่รับผิดชอบในการจัดทำและนำเสนองบการเงินรวมและงบการเงินเฉพาะกิจการเหล่านี้โดยถูกต้องตามที่ควรตามมาตรฐานการรายงานทางการเงิน และรับผิดชอบเกี่ยวกับการควบคุมภายในที่ผู้บริหารพิจารณาว่าจำเป็นเพื่อให้สามารถจัดทำงบการเงินรวมและงบการเงินเฉพาะกิจการที่ปราศจากการแสดงข้อมูลที่ขัดต่อข้อเท็จจริงอันเป็นสาระสำคัญไม่ว่าจะเกิดจากการทุจริตหรือข้อผิดพลาด

ในการจัดทำงบการเงินรวมและงบการเงินเฉพาะกิจการ ผู้บริหารรับผิดชอบในการประเมินความสามารถของกลุ่มบริษัทและบริษัทในการดำเนินงานต่อเนื่อง เปิดเผยเรื่องที่เกี่ยวกับการดำเนินงานต่อเนื่อง (ตามความเหมาะสม) และการใช้เกณฑ์การบัญชีสำหรับการดำเนินงานต่อเนื่องเว้นแต่ผู้บริหารมีความตั้งใจที่จะเลิกกลุ่มบริษัทและบริษัท หรือหยุดดำเนินงานหรือไม่สามารถดำเนินงานต่อเนื่องต่อไปได้

ผู้มีหน้าที่ในการกำกับดูแลมีหน้าที่ในการกำกับดูแลกระบวนการในการจัดทำรายงานทางการเงินของกลุ่มบริษัทและบริษัท

ความรับผิดชอบของผู้สอบบัญชีต่อการตรวจสอบงบการเงินรวมและงบการเงินเฉพาะกิจการ

การตรวจสอบของข้าพเจ้ามีวัตถุประสงค์เพื่อให้ได้ความเชื่อมั่นอย่างสมเหตุสมผลว่างบการเงินรวมและงบการเงินเฉพาะกิจการโดยรวมปราศจากการแสดงข้อมูลที่ขัดต่อข้อเท็จจริงอันเป็นสาระสำคัญหรือไม่ ไม่ว่าจะเกิดจากการทุจริตหรือข้อผิดพลาด และเสนอรายงานของผู้สอบบัญชีซึ่งรวมความเห็นของข้าพเจ้าอยู่ด้วย ความเชื่อมั่นอย่างสมเหตุสมผลคือความเชื่อมั่นในระดับสูงแต่ไม่ได้เป็นการรับประกันว่าการปฏิบัติงานตรวจสอบตามมาตรฐานการสอบบัญชีจะสามารถตรวจพบข้อมูลที่ขัดต่อข้อเท็จจริงอันเป็นสาระสำคัญที่มีอยู่ได้เสมอไป ข้อมูลที่ขัดต่อข้อเท็จจริงอาจเกิดจากการทุจริตหรือข้อผิดพลาดและถือว่ามีสาระสำคัญเมื่อคาดการณ์ได้อย่างสมเหตุสมผลว่ารายการที่ขัดต่อข้อเท็จจริงแต่ละรายการหรือทุกรายการรวมกันจะมีผลต่อการตัดสินใจทางเศรษฐกิจของผู้ใช้งบการเงินจากการใช้งบการเงินรวมและงบการเงินเฉพาะกิจการเหล่านี้

ในการตรวจสอบของข้าพเจ้าตามมาตรฐานการสอบบัญชี ข้าพเจ้าได้ใช้ดุลยพินิจและการสังเกตและสงสัยเยี่ยงผู้ประกอบวิชาชีพตลอดการตรวจสอบ การปฏิบัติงานของข้าพเจ้ารวมถึง

- ระบุและประเมินความเสี่ยงจากการแสดงข้อมูลที่ขัดต่อข้อเท็จจริงอันเป็นสาระสำคัญในงบการเงินรวมและงบการเงินเฉพาะกิจการไม่ว่าจะเกิดจากการทุจริตหรือข้อผิดพลาด ออกแบบและปฏิบัติงานตามวิธีการตรวจสอบเพื่อตอบสนองต่อความเสี่ยงเหล่านั้น และได้หลักฐานการสอบบัญชีที่เพียงพอและเหมาะสมเพื่อเป็นเกณฑ์ในการแสดงความเห็นของข้าพเจ้า ความเสี่ยงที่ไม่พบข้อมูลที่ขัดต่อข้อเท็จจริงอันเป็นสาระสำคัญซึ่งเป็นผลมาจากการทุจริตจะสูงกว่าความเสี่ยงที่เกิดจากข้อผิดพลาด เนื่องจากการทุจริตอาจเกี่ยวกับการสมรู้ร่วมคิด การปลอมแปลงเอกสารหลักฐาน การตั้งใจละเว้นการแสดงข้อมูล การแสดงข้อมูลที่ไม่ตรงตามข้อเท็จจริงหรือการแทรกแซงการควบคุมภายใน

- ทำความเข้าใจในระบบการควบคุมภายในที่เกี่ยวข้องกับการตรวจสอบ เพื่อออกแบบวิธีการตรวจสอบที่เหมาะสมกับสถานการณ์ แต่ไม่ใช่เพื่อวัตถุประสงค์ในการแสดงความเห็นต่อความมีประสิทธิผลของการควบคุมภายในของกลุ่มบริษัทและบริษัท
- ประเมินความเหมาะสมของนโยบายการบัญชีที่ผู้บริหารใช้และความสมเหตุสมผลของประมาณการทางบัญชีและการเปิดเผยข้อมูลที่เกี่ยวข้องซึ่งจัดทำขึ้นโดยผู้บริหาร
- สรุปเกี่ยวกับความเหมาะสมของการใช้เกณฑ์การบัญชีสำหรับการดำเนินงานต่อเนื่องของผู้บริหารและจากหลักฐานการสอบบัญชีที่ได้รับ สรุปว่ามีความไม่แน่นอนที่มีสาระสำคัญที่เกี่ยวกับเหตุการณ์หรือสถานการณ์ที่อาจเป็นเหตุให้เกิดข้อสงสัยอย่างมีนัยสำคัญต่อความสามารถของกลุ่มบริษัทและบริษัทในการดำเนินงานต่อเนื่องหรือไม่ ถ้าข้าพเจ้าได้ข้อสรุปว่ามีความไม่แน่นอนที่มีสาระสำคัญ ข้าพเจ้าต้องกล่าวไว้ในรายงานของผู้สอบบัญชีของข้าพเจ้าโดยให้ข้อสังเกตถึงการเปิดเผยข้อมูลในงบการเงินรวมและงบการเงินเฉพาะกิจการที่เกี่ยวข้อง หรือถ้าการเปิดเผยข้อมูลดังกล่าวไม่เพียงพอ ความเห็นของข้าพเจ้าจะเปลี่ยนแปลงไป ข้อสรุปของข้าพเจ้าขึ้นอยู่กับหลักฐานการสอบบัญชีที่ได้รับจนถึงวันที่ในรายงานของผู้สอบบัญชีของข้าพเจ้า อย่างไรก็ตาม เหตุการณ์หรือสถานการณ์ในอนาคตอาจเป็นเหตุให้กลุ่มบริษัทและบริษัทต้องหยุดการดำเนินงานต่อเนื่อง
- ประเมินการนำเสนอโครงสร้างและเนื้อหาของงบการเงินรวมและงบการเงินเฉพาะกิจการ โดยรวมถึงการเปิดเผยข้อมูลว่างบการเงินรวมและงบการเงินเฉพาะกิจการแสดงรายการและเหตุการณ์ในรูปแบบที่ทำให้มีการนำเสนอข้อมูลโดยถูกต้องตามที่ควรหรือไม่
- ได้รับหลักฐานการสอบบัญชีที่เหมาะสมอย่างเพียงพอเกี่ยวกับข้อมูลทางการเงินของกิจการภายในกลุ่มหรือกิจกรรมทางธุรกิจภายในกลุ่มบริษัทเพื่อแสดงความเห็นต่องบการเงินรวม ข้าพเจ้ารับผิดชอบต่อการกำหนดแนวทางการควบคุมดูแล และการปฏิบัติงานตรวจสอบกลุ่มบริษัทข้าพเจ้าเป็นผู้รับผิดชอบแต่เพียงผู้เดียวต่อความเห็นของข้าพเจ้า

ข้าพเจ้าได้สื่อสารกับผู้มีหน้าที่กำกับดูแลในเรื่องต่าง ๆ ที่สำคัญซึ่งรวมถึงขอบเขตและช่วงเวลาของการตรวจสอบตามที่ได้วางแผนไว้ ประเด็นที่มีนัยสำคัญที่พบจากการตรวจสอบรวมถึงข้อบกพร่องที่มีนัยสำคัญในระบบการควบคุมภายในหากข้าพเจ้าได้พบในระหว่างการตรวจสอบของข้าพเจ้า

ข้าพเจ้าได้ให้คำรับรองแก่ผู้มีหน้าที่กำกับดูแลว่าข้าพเจ้าได้ปฏิบัติตามข้อกำหนดจรรยาบรรณที่เกี่ยวข้องกับความเป็นอิสระและได้สื่อสารกับผู้มีหน้าที่ในการกำกับดูแลเกี่ยวกับความสัมพันธ์ทั้งหมดตลอดจนเรื่องอื่นซึ่งข้าพเจ้าเชื่อว่ามีเหตุผลที่บุคคลภายนอกอาจพิจารณาว่ากระทบต่อความเป็นอิสระและการดำเนินการเพื่อขจัดอุปสรรคหรือมาตรการป้องกันของข้าพเจ้า

จากเรื่องที่สื่อสารกับผู้มีหน้าที่ในการกำกับดูแล ข้าพเจ้าได้พิจารณาเรื่องต่าง ๆ ที่มีนัยสำคัญที่สุดในการตรวจสอบงบการเงินรวมและงบการเงินเฉพาะกิจการในงวดปัจจุบันและกำหนดเป็นเรื่องสำคัญในการตรวจสอบ ข้าพเจ้าได้อธิบายเรื่องเหล่านี้ในรายงานของผู้สอบบัญชีเว้นแต่กฎหมายหรือข้อบังคับไม่ให้เปิดเผยต่อสาธารณะเกี่ยวกับเรื่องดังกล่าว หรือในสถานการณ์ที่ยากที่จะเกิดขึ้น ข้าพเจ้าพิจารณาว่าไม่ควรสื่อสารเรื่องดังกล่าวในรายงานของข้าพเจ้าเพราะการกระทำดังกล่าวสามารถคาดการณ์ได้อย่างสมเหตุผลว่าจะมีผลกระทบในทางลบมากกว่าผลประโยชน์ต่อส่วนได้เสียสาธารณะจากการสื่อสารดังกล่าว

(กนกอร ภูริปัญญวานิช)
ผู้สอบบัญชีรับอนุญาต
เลขทะเบียน 10512

บริษัท เคพีเอ็มจี ภูมิไชย สอบบัญชี จำกัด
กรุงเทพมหานคร
28 กุมภาพันธ์ 2568

บริษัท โรงงานเภสัชอุตสาหกรรม เจเอสพี (ประเทศไทย) จำกัด (มหาชน) และบริษัทย่อย

งบฐานะการเงิน

		งบการเงินรวม		งบการเงินเฉพาะกิจการ	
		31 ธันวาคม		31 ธันวาคม	
สินทรัพย์	*หมายเหตุ*	2567	2566	2567	2566
			(ปรับปรุงใหม่)		
			(บาท)		
สินทรัพย์หมุนเวียน					
เงินสดและรายการเทียบเท่าเงินสด	*7*	29,490,434	20,654,072	14,885,261	10,696,113
ลูกหนี้การค้า	*6, 8*	116,536,115	87,916,323	74,843,109	60,370,440
ลูกหนี้หมุนเวียนอื่น	*6*	40,024,138	34,714,729	40,199,340	22,562,620
เงินให้กู้ยืมระยะสั้นแก่กิจการที่เกี่ยวข้องกัน	*6*	-	-	138,800,000	89,800,000
เงินให้กู้ยืมระยะยาวแก่บริษัทร่วม					
ที่ถึงกำหนดชำระภายในหนึ่งปี	*6*	5,000,000	-	-	-
สินค้าคงเหลือ	*9*	122,420,373	102,149,531	104,677,871	93,851,766
สินทรัพย์ต้นทุนของสัญญา - หมุนเวียน		189,386	177,589	189,386	177,589
รวมสินทรัพย์หมุนเวียน		**313,660,446**	**245,612,244**	**373,594,967**	**277,458,528**
สินทรัพย์ไม่หมุนเวียน					
สินทรัพย์ทางการเงินไม่หมุนเวียนอื่น		6,087,428	11,989,000	4,565,690	4,500,000
เงินลงทุนในบริษัทย่อย	*11*	-	-	118,899,000	273,899,000
เงินลงทุนในบริษัทร่วม	*10*	13,633,875	132,721,411	-	-
สินทรัพย์ต้นทุนของสัญญา - ไม่หมุนเวียน		238,235	732,995	238,235	732,995
เงินให้กู้ยืมระยะยาวแก่บริษัทร่วม	*6*	-	5,000,000	-	-
ที่ดิน อาคารและอุปกรณ์	*5, 13*	905,470,843	865,361,880	747,440,916	744,475,096
ค่าความนิยม	*5, 15*	32,550,929	32,550,929	-	-
สินทรัพย์ไม่มีตัวตนอื่นนอกจากค่าความนิยม	*5, 14*	5,453,776	6,216,143	4,200,966	4,725,073
สินทรัพย์ภาษีเงินได้รอการตัดบัญชี	*5, 24*	47,396,004	22,026,904	49,125,752	17,679,279
สินทรัพย์ไม่หมุนเวียนอื่น		2,159,346	15,188,356	1,145,502	931,682
รวมสินทรัพย์ไม่หมุนเวียน		**1,012,990,436**	**1,091,787,618**	**925,616,061**	**1,046,943,125**
รวมสินทรัพย์		**1,326,650,882**	**1,337,399,862**	**1,299,211,028**	**1,324,401,653**

บริษัท โรงงานเภสัชอุตสาหกรรม เจเอสพี (ประเทศไทย) จำกัด (มหาชน) และบริษัทย่อย

งบฐานะการเงิน

		งบการเงินรวม		งบการเงินเฉพาะกิจการ	
		31 ธันวาคม		31 ธันวาคม	
หนี้สินและส่วนของผู้ถือหุ้น	*หมายเหตุ*	2567	2566	2567	2566
			(ปรับปรุงใหม่)		
			(บาท)		
หนี้สินหมุนเวียน					
เงินเบิกเกินบัญชีและเงินกู้ยืมระยะสั้นจากสถาบันการเงิน	*17*	56,861,914	87,707,730	50,000,000	65,219,271
เจ้าหนี้การค้า	*6*	53,453,482	43,653,715	36,688,215	32,714,117
หนี้สินที่เกิดจากสัญญา - หมุนเวียน		13,764,881	11,155,525	11,951,575	9,633,783
เจ้าหนี้หมุนเวียนอื่น	*6*	41,366,637	31,393,036	32,972,293	23,698,884
เงินกู้ยืมระยะยาวจากสถาบันการเงิน					
ที่ถึงกำหนดชำระภายในหนึ่งปี	*17*	18,071,212	10,526,089	18,071,212	10,526,089
เงินกู้ยืมระยะยาวจากบุคคลที่เกี่ยวข้องกัน					
ที่ถึงกำหนดชำระภายในหนึ่งปี	*6*	10,000,000	-	-	-
ส่วนของหนี้สินตามสัญญาเช่าที่ถึงกำหนดชำระภายในหนึ่งปี	*6, 16, 17*	17,879,491	10,361,440	7,736,603	7,502,468
ภาษีเงินได้นิติบุคคลค้างจ่าย		17,056,296	-	15,624,059	-
รวมหนี้สินหมุนเวียน		**228,453,913**	**194,797,535**	**173,043,957**	**149,294,612**
หนี้สินไม่หมุนเวียน					
เงินกู้ยืมระยะยาวจากสถาบันการเงิน	*17*	49,997,156	46,268,069	49,997,156	46,268,069
เงินกู้ยืมระยะยาวจากบุคคลที่เกี่ยวข้องกัน	*6*	-	10,000,000	-	-
หนี้สินตามสัญญาเช่า	*6, 16, 17*	135,596,663	125,667,007	99,745,501	102,009,447
หนี้สินที่เกิดจากสัญญา - ไม่หมุนเวียน		8,839,214	10,691,913	8,839,214	10,691,913
หนี้สินภาษีเงินได้รอการตัดบัญชี	*5, 24*	269,936	393,297	-	-
ประมาณการหนี้สินไม่หมุนเวียนสำหรับผลประโยชน์พนักงาน	*18*	19,766,222	16,591,792	17,702,643	15,191,026
ประมาณการหนี้สินไม่หมุนเวียนอื่น		1,204,208	1,158,098	1,204,208	1,158,098
รวมหนี้สินไม่หมุนเวียน		**215,673,399**	**210,770,176**	**177,488,722**	**175,318,553**
รวมหนี้สิน		**444,127,312**	**405,567,711**	**350,532,679**	**324,613,165**
ส่วนของผู้ถือหุ้น					
ทุนเรือนหุ้น	*19*				
ทุนจดทะเบียน		355,931,191	341,250,000	355,931,191	341,250,000
ทุนที่ออกและชำระแล้ว		237,287,461	237,277,450	237,287,461	237,277,450
ส่วนเกินมูลค่าหุ้น	*19*	772,532,266	772,492,224	772,532,266	772,492,224
ผลต่างจากการรวมธุรกิจภายใต้การควบคุมเดียวกัน	*21*	(130,348,696)	(130,348,696)	(11,539,171)	(11,539,171)
กำไร (ขาดทุน) สะสม					
จัดสรรแล้ว					
ทุนสำรองตามกฎหมาย	*21*	3,861,848	3,861,848	3,861,848	3,861,848
ขาดทุนสะสม	*5*	(25,333,343)	(13,671,333)	(53,464,055)	(2,303,863)
รวมส่วนของบริษัทใหญ่		**857,999,536**	**869,611,493**	**948,678,349**	**999,788,488**
ส่วนได้เสียที่ไม่มีอำนาจควบคุม	*5*	24,524,034	62,220,658	-	-
รวมส่วนของผู้ถือหุ้น		**882,523,570**	**931,832,151**	**948,678,349**	**999,788,488**
รวมหนี้สินและส่วนของผู้ถือหุ้น		**1,326,650,882**	**1,337,399,862**	**1,299,211,028**	**1,324,401,653**

หมายเหตุประกอบงบการเงินเป็นส่วนหนึ่งของงบการเงินนี้

บริษัท โรงงานเภสัชอุตสาหกรรม เจเอสพี (ประเทศไทย) จำกัด (มหาชน) และบริษัทย่อย

งบกำไรขาดทุนเบ็ดเสร็จ

		งบการเงินรวม		งบการเงินเฉพาะกิจการ	
		สำหรับปีสิ้นสุดวันที่ 31 ธันวาคม		สำหรับปีสิ้นสุดวันที่ 31 ธันวาคม	
	หมายเหตุ	2567	2566 (ปรับปรุงใหม่)	2567	2566
		(บาท)			
รายได้					
รายได้จากการขาย	*22*	801,313,521	552,236,719	646,026,806	483,434,575
รายได้จากการให้บริการ	*22*	23,171,907	23,341,134	-	-
รายได้อื่น	*22*	21,447,018	18,779,913	28,659,006	19,547,705
รวมรายได้		**845,932,446**	**594,357,766**	**674,685,812**	**502,982,280**
ค่าใช้จ่าย					
ต้นทุนขาย	*5, 9, 23*	498,841,261	413,023,443	379,002,834	355,384,809
ต้นทุนในการให้บริการ	*5, 9, 23*	20,650,268	19,033,379	-	-
ต้นทุนในการจัดจำหน่าย	*5, 23*	96,100,690	50,806,831	75,364,216	41,304,966
ค่าใช้จ่ายในการบริหาร	*5, 23*	125,305,879	112,559,202	93,306,381	85,403,242
รวมค่าใช้จ่าย		**740,898,098**	**595,422,855**	**547,673,431**	**482,093,017**
กำไร (ขาดทุน) จากกิจกรรมดำเนินงาน		**105,034,348**	**(1,065,089)**	**127,012,381**	**20,889,263**
ต้นทุนทางการเงิน		(16,566,927)	(12,995,563)	(12,546,152)	(9,539,039)
ผลกำไร (ขาดทุน) จากการวัดมูลค่าสินทรัพย์ทางการเงิน		-	39,912,209	-	(311,711)
ขาดทุนจากการด้อยค่าของสินทรัพย์ที่ไม่ใช่สินทรัพย์ทางการเงิน	*10, 11*	(115,990,034)	-	(155,000,000)	-
กลับรายการขาดทุนจากการด้อยค่า (ขาดทุนจากการด้อยค่า) ซึ่งเป็นไปตาม TFRS 9	*8*	(2,684,621)	10,057,008	(2,617,531)	(158,215)
ส่วนแบ่งกำไร (ขาดทุน) ของบริษัทร่วมที่ใช้วิธีส่วนได้เสีย	*10*	(3,097,502)	577,531	-	-
กำไร (ขาดทุน) ก่อนภาษีเงินได้		**(33,304,736)**	**36,486,096**	**(43,151,302)**	**10,880,298**
รายได้ (ค่าใช้จ่าย) ภาษีเงินได้	*5, 24*	132,731	(9,099,465)	8,177,739	(2,291,011)
กำไร (ขาดทุน) สำหรับปี		**(33,172,005)**	**27,386,631**	**(34,973,563)**	**8,589,287**
กำไร (ขาดทุน) เบ็ดเสร็จอื่น					
รายการที่จะไม่ถูกจัดประเภทใหม่ไว้ในกำไรหรือขาดทุนในภายหลัง					
ผลขาดทุนจากการวัดมูลค่าใหม่ของผลประโยชน์พนักงานที่กำหนดไว้	*18*	(1,488,609)	(781,263)	(1,488,609)	(955,813)
ภาษีเงินได้ของรายการที่จะไม่ถูกจัดประเภทใหม่ไว้ในกำไรหรือขาดทุนในภายหลัง	*24*	297,722	156,253	297,722	191,163
กำไร (ขาดทุน) เบ็ดเสร็จอื่นสำหรับปี - สุทธิจากภาษี		**(1,190,887)**	**(625,010)**	**(1,190,887)**	**(764,650)**
กำไร (ขาดทุน) เบ็ดเสร็จรวมสำหรับปี		**(34,362,892)**	**26,761,621**	**(36,164,450)**	**7,824,637**

หมายเหตุประกอบงบการเงินเป็นส่วนหนึ่งของงบการเงินนี้

บริษัท โรงงานเภสัชอุตสาหกรรม เจเอสพี (ประเทศไทย) จำกัด (มหาชน) และบริษัทย่อย

งบกำไรขาดทุนเบ็ดเสร็จ

		งบการเงินรวม		งบการเงินเฉพาะกิจการ	
		สำหรับปีสิ้นสุดวันที่ 31 ธันวาคม		สำหรับปีสิ้นสุดวันที่ 31 ธันวาคม	
	หมายเหตุ	2567	2566	2567	2566
			(ปรับปรุงใหม่)		
			(บาท)		
การแบ่งปันกำไร (ขาดทุน)					
ส่วนที่เป็นของบริษัทใหญ่		4,524,619	(1,719,242)	(34,973,563)	8,589,287
ส่วนที่เป็นของส่วนได้เสียที่ไม่มีอำนาจควบคุม		(37,696,624)	(1,936,135)	-	-
ส่วนที่เป็นของบริษัทอื่นในกลุ่มก่อนการจัดโครงสร้างธุรกิจ		-	31,042,008	-	-
		(33,172,005)	**27,386,631**	**(34,973,563)**	**8,589,287**
การแบ่งปันกำไร (ขาดทุน) เบ็ดเสร็จรวม					
ส่วนที่เป็นของบริษัทใหญ่		3,333,732	(2,410,169)	(36,164,450)	7,824,637
ส่วนที่เป็นของส่วนได้เสียที่ไม่มีอำนาจควบคุม		(37,696,624)	(1,870,218)	-	-
ส่วนที่เป็นของบริษัทอื่นในกลุ่มก่อนการจัดโครงสร้างธุรกิจ		-	31,042,008	-	-
		(34,362,892)	**26,761,621**	**(36,164,450)**	**7,824,637**
กำไร (ขาดทุน) ต่อหุ้นขั้นพื้นฐาน	*5, 25*	**0.010**	**(0.004)**	**(0.074)**	**0.018**
กำไร (ขาดทุน) ต่อหุ้นปรับลด	*5, 25*	**0.010**	**(0.003)**	**(0.074)**	**0.016**

บริษัท โรงงานเภสัชอุตสาหกรรม เจเอสพี (ประเทศไทย) จำกัด (มหาชน) และบริษัทย่อย

งบการเปลี่ยนแปลงส่วนของผู้ถือหุ้น

		งบการเงินรวม									
						กำไร (ขาดทุน) สะสม					
	หมายเหตุ	ทุนที่ออกและชำระแล้ว	ส่วนเกินมูลค่าหุ้น	เงินรับล่วงหน้าค่าหุ้น	ผลต่างจากการรวมธุรกิจภายใต้การควบคุมเดียวกัน	ทุนสำรองตามกฎหมาย	ขาดทุนสะสม	รวมส่วนของบริษัทใหญ่	ส่วนของผู้ถือหุ้นของบริษัทอื่นในกลุ่มก่อนการจัดโครงสร้างธุรกิจ	ส่วนได้เสียที่ไม่มีอำนาจควบคุม	รวมส่วนของผู้ถือหุ้น
						(บาท)					
สำหรับปีสิ้นสุดวันที่ 31 ธันวาคม 2566											
ยอดคงเหลือ ณ วันที่ 1 มกราคม 2566 - ปรับปรุงใหม่		**227,500,000**	**733,462,520**	**-**	**(11,539,171)**	**3,861,848**	**(11,261,164)**	**942,024,033**	**107,546,415**	**481**	**1,049,570,929**
รายการกับผู้ถือหุ้นที่บันทึกโดยตรงเข้าส่วนของผู้ถือหุ้น											
เงินทุนที่ได้รับจากผู้ถือหุ้นของบริษัทใหญ่											
เงินรับล่วงหน้าค่าหุ้น	*20*	-	-	48,887,250	-	-	-	48,887,250	-	-	48,887,250
หุ้นทุนออกให้ตามสิทธิ	*19, 20*	9,777,450	39,029,704	(48,887,250)	-	-	-	(80,096)	-	-	(80,096)
รวมการจัดสรรส่วนทุนให้ผู้ถือหุ้นของบริษัทใหญ่		**9,777,450**	**39,029,704**	**-**	**-**	**-**	**-**	**48,807,154**	**-**	**-**	**48,807,154**
การเปลี่ยนแปลงในส่วนได้เสียในบริษัทย่อย											
การได้มาซึ่งส่วนได้เสียที่ไม่มีอำนาจควบคุมจากการลงทุนในบริษัทย่อย	*5*	-	-	-	-	-	-	-	-	20,372,447	20,372,447
เงินปันผลจ่ายของบริษัทอื่นในกลุ่มก่อนการจัดโครงสร้างธุรกิจ		-	-	-	-	-	-	-	(13,680,000)	-	(13,680,000)
การซื้อธุรกิจภายใต้การควบคุมเดียวกัน		-	-	-	(118,809,525)	-	-	(118,809,525)	(124,908,423)	43,717,948	(200,000,000)
รวมการเปลี่ยนแปลงในส่วนได้เสียในบริษัทย่อย		**-**	**-**	**-**	**(118,809,525)**	**-**	**-**	**(118,809,525)**	**(138,588,423)**	**64,090,395**	**(193,307,553)**
รวมรายการกับผู้เป็นเจ้าของที่บันทึกโดยตรงเข้าส่วนของผู้ถือหุ้น		**9,777,450**	**39,029,704**	**-**	**(118,809,525)**	**-**	**-**	**(70,002,371)**	**(138,588,423)**	**64,090,395**	**(144,500,399)**
กำไร (ขาดทุน) เบ็ดเสร็จสำหรับปี											
กำไร (ขาดทุน) - ปรับปรุงใหม่		-	-	-	-	-	(1,719,242)	(1,719,242)	31,042,008	(1,936,135)	27,386,631
กำไร (ขาดทุน) เบ็ดเสร็จอื่น		-	-	-	-	-	(690,927)	(690,927)	-	65,917	(625,010)
รวมกำไร (ขาดทุน) เบ็ดเสร็จสำหรับปี - ปรับปรุงใหม่		**-**	**-**	**-**	**-**	**-**	**(2,410,169)**	**(2,410,169)**	**31,042,008**	**(1,870,218)**	**26,761,621**
ยอดคงเหลือ ณ วันที่ 31 ธันวาคม 2566 - ปรับปรุงใหม่		**237,277,450**	**772,492,224**	**-**	**(130,348,696)**	**3,861,848**	**(13,671,333)**	**869,611,493**	**-**	**62,220,658**	**931,832,151**

หมายเหตุประกอบงบการเงินเป็นส่วนหนึ่งของงบการเงินนี้

บริษัท โรงงานเภสัชอุตสาหกรรม เจเอสพี (ประเทศไทย) จำกัด (มหาชน) และบริษัทย่อย

งบการเปลี่ยนแปลงส่วนของผู้ถือหุ้น

		งบการเงินรวม							
					กำไร (ขาดทุน) สะสม				
	หมายเหตุ	ทุนที่ออกและชำระแล้ว	ส่วนเกินมูลค่าหุ้น	ผลต่างจากการรวมธุรกิจภายใต้การควบคุมเดียวกัน	ทุนสำรองตามกฎหมาย	ขาดทุนสะสม	รวมส่วนของบริษัทใหญ่	ส่วนได้เสียที่ไม่มีอำนาจควบคุม	รวมส่วนของผู้ถือหุ้น
					(บาท)				
สำหรับปีสิ้นสุดวันที่ 31 ธันวาคม 2567									
ยอดคงเหลือ ณ วันที่ 1 มกราคม 2566 ตามที่รายงานในปีก่อน		**237,277,450**	**772,492,224**	**(130,348,696)**	**3,861,848**	**(13,220,945)**	**870,061,881**	**60,438,658**	**930,500,539**
ผลกระทบจากการปรับย้อนหลังอันเนื่องมาจากผลการประเมินมูลค่ายุติธรรมขั้นสุดท้าย	*5*	-	-	-	-	(450,388)	(450,388)	1,782,000	1,331,612
ยอดคงเหลือ ณ วันที่ 1 มกราคม 2567 - ปรับปรุงใหม่		**237,277,450**	**772,492,224**	**(130,348,696)**	**3,861,848**	**(13,671,333)**	**869,611,493**	**62,220,658**	**931,832,151**
รายการกับผู้ถือหุ้นที่บันทึกโดยตรงเข้าส่วนของผู้ถือหุ้น									
เงินทุนที่ได้รับจากผู้ถือหุ้นและการจัดสรรส่วนทุนให้ผู้ถือหุ้นของบริษัทใหญ่									
หุ้นทุนออกให้ตามสิทธิ	*19, 20*	10,011	40,042	-	-	-	50,053	-	50,053
เงินปันผลให้ผู้ถือหุ้นของบริษัท	*26*	-	-	-	-	(14,995,742)	(14,995,742)	-	(14,995,742)
รวมเงินทุนที่ได้รับจากผู้ถือหุ้นและการจัดสรรส่วนทุนให้ผู้ถือหุ้นของบริษัทใหญ่		**10,011**	**40,042**	**-**	**-**	**(14,995,742)**	**(14,945,689)**	**-**	**(14,945,689)**
กำไร (ขาดทุน) เบ็ดเสร็จสำหรับปี									
กำไร (ขาดทุน)		-	-	-	-	4,524,619	4,524,619	(37,696,624)	(33,172,005)
กำไร (ขาดทุน) เบ็ดเสร็จอื่น		-	-	-	-	(1,190,887)	(1,190,887)	-	(1,190,887)
รวมกำไร (ขาดทุน) เบ็ดเสร็จสำหรับปี		**-**	**-**	**-**	**-**	**3,333,732**	**3,333,732**	**(37,696,624)**	**(34,362,892)**
ยอดคงเหลือ ณ วันที่ 31 ธันวาคม 2567		**237,287,461**	**772,532,266**	**(130,348,696)**	**3,861,848**	**(25,333,343)**	**857,999,536**	**24,524,034**	**882,523,570**

หมายเหตุประกอบงบการเงินเป็นส่วนหนึ่งของงบการเงินนี้

บริษัท โรงงานเภสัชอุตสาหกรรม เจเอสพี (ประเทศไทย) จำกัด (มหาชน) และบริษัทย่อย

งบการเปลี่ยนแปลงส่วนของผู้ถือหุ้น

		งบการเงินเฉพาะกิจการ						
						กำไร (ขาดทุน) สะสม		
	หมายเหตุ	ทุนที่ออกและชำระแล้ว	ส่วนเกินมูลค่าหุ้น	เงินรับล่วงหน้าค่าหุ้น	ผลต่างจากการรวมธุรกิจภายใต้การควบคุมเดียวกัน	ทุนสำรองตามกฎหมาย	ยังไม่ได้จัดสรร (ขาดทุนสะสม)	รวมส่วนของผู้ถือหุ้น
					(บาท)			
สำหรับปีสิ้นสุดวันที่ 31 ธันวาคม 2566								
ยอดคงเหลือ ณ วันที่ 1 มกราคม 2566		**227,500,000**	**733,462,520**	**-**	**(11,539,171)**	**3,861,848**	**(10,128,500)**	**943,156,697**
รายการกับผู้ถือหุ้นที่บันทึกโดยตรงเข้าส่วนของผู้ถือหุ้น								
เงินทุนที่ได้รับจากผู้ถือหุ้น								
เงินรับล่วงหน้าค่าหุ้น	*20*	-	-	48,887,250	-	-	-	48,887,250
หุ้นทุนออกให้ตามสิทธิ	*19, 20*	9,777,450	39,029,704	(48,887,250)	-	-	-	(80,096)
รวมการจัดสรรส่วนทุนให้ผู้ถือหุ้น		**9,777,450**	**39,029,704**	**-**	**-**	**-**	**-**	**48,807,154**
กำไร (ขาดทุน) เบ็ดเสร็จสำหรับปี								
กำไร		-	-	-	-	-	8,589,287	8,589,287
กำไร (ขาดทุน) เบ็ดเสร็จอื่น		-	-	-	-	-	(764,650)	(764,650)
รวมกำไร (ขาดทุน) เบ็ดเสร็จสำหรับปี		**-**	**-**	**-**	**-**	**-**	**7,824,637**	**7,824,637**
ยอดคงเหลือ ณ วันที่ 31 ธันวาคม 2566		**237,277,450**	**772,492,224**	**-**	**(11,539,171)**	**3,861,848**	**(2,303,863)**	**999,788,488**

หมายเหตุประกอบงบการเงินเป็นส่วนหนึ่งของงบการเงินนี้

บริษัท โรงงานเภสัชอุตสาหกรรม เจเอสพี (ประเทศไทย) จำกัด (มหาชน) และบริษัทย่อย

งบการเปลี่ยนแปลงส่วนของผู้ถือหุ้น

		งบการเงินเฉพาะกิจการ					
					กำไร (ขาดทุน) สะสม		
	หมายเหตุ	ทุนที่ออกและชำระแล้ว	ส่วนเกินมูลค่าหุ้น	ผลต่างจากการรวมธุรกิจภายใต้การควบคุมเดียวกัน	ทุนสำรองตามกฎหมาย	ขาดทุนสะสม	รวมส่วนของผู้ถือหุ้น
				(บาท)			
สำหรับปีสิ้นสุดวันที่ 31 ธันวาคม 2567							
ยอดคงเหลือ ณ วันที่ 1 มกราคม 2567		**237,277,450**	**772,492,224**	**(11,539,171)**	**3,861,848**	**(2,303,863)**	**999,788,488**
รายการกับผู้ถือหุ้นที่บันทึกโดยตรงเข้าส่วนของผู้ถือหุ้น							
เงินทุนที่ได้รับจากผู้ถือหุ้น							
หุ้นทุนออกให้ตามสิทธิ	*20*	10,011	40,042	-	-	-	50,053
เงินปันผลให้ผู้ถือหุ้นของบริษัท	*26*	-	-	-	-	(14,995,742)	(14,995,742)
รวมเงินทุนที่ได้รับจากผู้ถือหุ้น		**10,011**	**40,042**	**-**	**-**	**(14,995,742)**	**(14,945,689)**
กำไร (ขาดทุน) เบ็ดเสร็จสำหรับปี							
ขาดทุน		-	-	-	-	(34,973,563)	(34,973,563)
กำไร (ขาดทุน) เบ็ดเสร็จอื่น		-	-	-	-	(1,190,887)	(1,190,887)
รวมกำไร (ขาดทุน) เบ็ดเสร็จสำหรับปี		**-**	**-**	**-**	**-**	**(36,164,450)**	**(36,164,450)**
ยอดคงเหลือ ณ วันที่ 31 ธันวาคม 2567		**237,287,461**	**772,532,266**	**(11,539,171)**	**3,861,848**	**(53,464,055)**	**948,678,349**

หมายเหตุประกอบงบการเงินเป็นส่วนหนึ่งของงบการเงินนี้

บริษัท โรงงานเภสัชอุตสาหกรรม เจเอสพี (ประเทศไทย) จำกัด (มหาชน) และบริษัทย่อย

งบกระแสเงินสด

		งบการเงินรวม		งบการเงินเฉพาะกิจการ	
		สำหรับปีสิ้นสุดวันที่		สำหรับปีสิ้นสุดวันที่	
		31 ธันวาคม		31 ธันวาคม	
	หมายเหตุ	2567	2566	2567	2566
			(ปรับปรุงใหม่)		
			(บาท)		
กระแสเงินสดจากกิจกรรมดำเนินงาน					
กำไร (ขาดทุน) สำหรับปี		(33,172,005)	27,386,631	(34,973,563)	8,589,287
ปรับรายการที่กระทบกำไร (ขาดทุน) เป็นเงินสดรับ (จ่าย)					
(รายได้) ค่าใช้จ่ายภาษีเงินได้	*24*	(132,731)	9,099,465	(8,177,739)	2,291,011
ต้นทุนทางการเงิน		16,566,927	12,995,563	12,546,152	9,539,039
ค่าเสื่อมราคาและค่าตัดจำหน่าย	*13, 14*	62,100,655	47,780,880	47,530,718	40,645,428
กำไรจากการจำหน่ายสินทรัพย์ทางการเงินอื่น		-	(1,822,177)	-	(1,822,177)
(กำไร) ขาดทุนจากการปรับมูลค่ายุติธรรม		-	(39,912,209)	-	311,711
ส่วนแบ่ง (กำไร) ขาดทุนของบริษัทร่วมที่ใช้วิธีส่วนได้เสีย (สุทธิจากภาษี)		3,097,502	(577,531)	-	-
(กลับรายการ) ขาดทุนจากการด้อยค่าซึ่งเป็นไปตาม TFRS9	*8*	2,684,621	(10,057,008)	2,617,531	158,215
ขาดทุนจากการด้อยค่าของสินทรัพย์ที่ไม่ใช่สินทรัพย์ทางการเงิน	*10, 11*	115,990,034	-	155,000,000	-
ค่าใช้จ่ายผลประโยชน์พนักงานของพนักงานที่เกี่ยวข้องกับ					
โครงการผลประโยชน์ที่กำหนดไว้	*18*	2,348,321	2,291,464	1,685,508	1,576,607
กลับรายการประมาณการขาดทุนจากการปรับมูลค่าสินค้า	*9*	(6,897,293)	(104,249)	(7,270,175)	(130,537)
(กำไร) ขาดทุนจากการจำหน่ายอุปกรณ์		47,449	(280,894)	47,449	(280,894)
ขาดทุนจากการตัดจำหน่ายอุปกรณ์		128	24,941	128	24,941
(กำไร) ขาดทุนจากการเปลี่ยนแปลงสัญญาเช่า		(1,510)	4,381,914	-	(32,292)
ดอกเบี้ยรับ		(773,514)	(1,555,122)	(8,145,577)	(3,172,723)
		161,858,584	49,651,668	160,860,432	57,697,616
การเปลี่ยนแปลงในสินทรัพย์และหนี้สินดำเนินงาน					
ลูกหนี้การค้า		(31,304,413)	30,984,249	(17,090,200)	11,118,880
ลูกหนี้หมุนเวียนอื่น		(2,832,770)	1,916,438	(16,486,492)	(1,204,872)
สินค้าคงเหลือ		(13,373,549)	6,979,002	(3,555,930)	5,399,596
สินทรัพย์ต้นทุนของสัญญาหมุนเวียนและไม่หมุนเวียน		482,963	15,478	482,963	15,478
สินทรัพย์ทางการเงินไม่หมุนเวียนอื่น		5,901,572	2,946,278	(65,690)	4,446,278
สินทรัพย์ไม่หมุนเวียนอื่น		(252,005)	274,196	6,822	108,571
เจ้าหนี้การค้า		9,799,767	(21,393,822)	3,974,098	(13,447,140)
หนี้สินที่เกิดจากสัญญาหมุนเวียนและไม่หมุนเวียน		756,657	(17,100,469)	465,093	(16,407,393)
เจ้าหนี้หมุนเวียนอื่น		11,786,410	(7,610,605)	6,527,460	621,677
จ่ายผลประโยชน์ของพนักงานที่เกี่ยวข้องกับโครงการผลประโยชน์					
ที่กำหนดไว้	*18*	(662,500)	(449,584)	(662,500)	(349,584)
กระแสเงินสดสุทธิได้มาจากการดำเนินงาน		**142,160,716**	**46,212,829**	**134,456,056**	**47,999,107**
ภาษีเงินได้รับคืน (จ่ายออก)		(10,045,433)	(5,866,625)	(6,624,571)	5,066,187
กระแสเงินสดสุทธิได้มาจากกิจกรรมดำเนินงาน		**132,115,283**	**40,346,204**	**127,831,485**	**53,065,294**

บริษัท โรงงานเภสัชอุตสาหกรรม เจเอสพี (ประเทศไทย) จำกัด (มหาชน) และบริษัทย่อย

งบกระแสเงินสด

		งบการเงินรวม		งบการเงินเฉพาะกิจการ	
		สำหรับปีสิ้นสุดวันที่		สำหรับปีสิ้นสุดวันที่	
		31 ธันวาคม		31 ธันวาคม	
	หมายเหตุ	2567	2566	2567	2566
			(ปรับปรุงใหม่)		
			(บาท)		
กระแสเงินสดจากกิจกรรมลงทุน					
เงินสดรับจากการขายสินทรัพย์ไม่หมุนเวียนที่จัดประเภทเป็นสินทรัพย์ที่ถือไว้เพื่อขาย		-	999,500	-	-
เงินสดจ่ายเพื่อซื้อบริษัทย่อยสุทธิจากเงินสดที่ได้มา		-	(258,886,318)	-	(243,899,500)
เงินสดรับจากการขายอุปกรณ์		135,701	341,246	135,701	341,246
เงินสดจ่ายเพื่อซื้อที่ดิน อาคารและอุปกรณ์		(56,422,483)	(172,892,446)	(40,953,487)	(137,491,979)
เงินสดจ่ายเพื่อซื้อสินทรัพย์ไม่มีตัวตนอื่นนอกจากค่าความนิยม		(687,710)	(675,766)	(508,210)	(530,936)
เงินสดจ่ายเพื่อเงินให้กู้ยืมระยะสั้นแก่บริษัทย่อย		-	-	(49,000,000)	(76,300,000)
เงินสดจ่ายเพื่อเงินให้กู้ยืมระยะยาวแก่บริษัทร่วม		-	(2,000,000)	-	-
เงินสดรับจากเงินให้กู้ยืมระยะยาวแก่บุคคลที่เกี่ยวข้องกัน		-	18,166,104	-	-
เงินสดรับจากการขายสินทรัพย์ทางการเงินอื่น		-	578,822,177	-	578,822,177
เงินสดจ่ายเพื่อซื้อสินทรัพย์ทางการเงินอื่น		-	(367,500,000)	-	(367,500,000)
ดอกเบี้ยรับ		336,595	1,135,394	6,272,967	2,487,566
กระแสเงินสดสุทธิใช้ไปในกิจกรรมลงทุน		**(56,637,897)**	**(202,490,109)**	**(84,053,029)**	**(244,071,426)**
กระแสเงินสดจากกิจกรรมจัดหาเงิน					
เงินสดรับจากหุ้นทุนออกให้ตามสิทธิ		50,053	-	50,053	-
เงินสดรับจากเงินรับล่วงหน้าค่าหุ้น		-	48,887,250	-	48,887,250
เงินสดจ่ายจากค่าบริการจดทะเบียนเพิ่มทุน		-	(100,120)	-	(100,120)
เงินสดรับค่าหุ้นจากส่วนได้เสียที่ไม่มีอำนาจควบคุมในบริษัทย่อย		-	500	-	-
เงินสดรับ (จ่าย) เพื่อชำระเงินเบิกเกินบัญชีธนาคารและเงินกู้ยืมระยะสั้นจากสถาบันการเงิน - สุทธิ		(30,845,816)	68,316,344	(15,219,271)	65,219,271
เงินสดจ่ายเพื่อชำระเงินกู้ยืมระยะยาวจากกิจการที่ไม่เกี่ยวข้องกัน		-	(10,000,000)	-	-
เงินสดรับจากเงินกู้ยืมระยะยาวจากสถาบันการเงิน		27,324,995	19,900,000	27,324,995	19,900,000
เงินสดจ่ายเพื่อชำระเงินกู้ยืมระยะยาวจากสถาบันการเงิน		(15,867,025)	(10,784,039)	(15,867,025)	(7,518,941)
เงินสดจ่ายชำระหนี้สินตามสัญญาเช่า		(15,606,813)	(9,272,021)	(8,202,418)	(6,720,249)
เงินปันผลจ่ายให้ผู้ถือหุ้นของบริษัท		(14,994,054)	(119)	(14,994,054)	(119)
เงินปันผลจ่ายของบริษัทอื่นในกลุ่มก่อนการจัดโครงสร้างธุรกิจ		-	(10,998,720)	-	-
ดอกเบี้ยจ่าย		(16,702,364)	(13,346,907)	(12,681,588)	(9,300,934)
กระแสเงินสดสุทธิได้มาจาก (ใช้ไปใน) กิจกรรมจัดหาเงิน		**(66,641,024)**	**82,602,168**	**(39,589,308)**	**110,366,158**
เงินสดและรายการเทียบเท่าเงินสดเพิ่มขึ้น (ลดลง) สุทธิ		**8,836,362**	**(79,541,737)**	**4,189,148**	**(80,639,974)**
เงินสดและรายการเทียบเท่าเงินสด ณ วันที่ 1 มกราคม		20,654,072	100,195,809	10,696,113	91,336,087
เงินสดและรายการเทียบเท่าเงินสด ณ วันที่ 31 ธันวาคม	*7*	**29,490,434**	**20,654,072**	**14,885,261**	**10,696,113**

หมายเหตุประกอบงบการเงินเป็นส่วนหนึ่งของงบการเงินนี้

บริษัท โรงงานเภสัชอุตสาหกรรม เจเอสพี (ประเทศไทย) จำกัด (มหาชน) และบริษัทย่อย

งบกระแสเงินสด

		งบการเงินรวม		งบการเงินเฉพาะกิจการ	
		สำหรับปีสิ้นสุดวันที่		สำหรับปีสิ้นสุดวันที่	
		31 ธันวาคม		31 ธันวาคม	
	หมายเหตุ	2567	2566	2567	2566
			(ปรับปรุงใหม่)		
			(บาท)		
ข้อมูลกระแสเงินสดเปิดเผยเพิ่มเติม					
รายละเอียดประกอบการซื้อที่ดิน อาคารและอุปกรณ์ระหว่างปี มีดังนี้					
รวมที่ดิน อาคารและอุปกรณ์ที่ซื้อในระหว่างปี	*13*	100,969,604	187,174,205	49,647,499	152,157,563
บวก จ่ายชำระเจ้าหนี้ค่าซื้ออาคารและอุปกรณ์ต้นปี		6,667,673	952,807	1,215,594	423,465
เงินมัดจำค่าอาคารและอุปกรณ์ปลายปี		409,102	13,690,117	409,102	188,460
หัก เจ้าหนี้ค่าซื้ออาคารและอุปกรณ์ปลายปี		(4,850,965)	(6,667,673)	(3,957,642)	(1,215,594)
เงินมัดจำค่าอาคารและอุปกรณ์ต้นปี		(13,690,117)	(14,574,684)	(188,460)	(12,286,433)
อาคารและอุปกรณ์ได้มาจากสินทรัพย์สิทธิการใช้		(33,082,814)	(3,182,326)	(6,172,606)	(1,775,482)
อุปกรณ์ได้มาจากการยกเลิกสัญญาเช่าการเงิน		-	(4,500,000)	-	-
ยอดซื้อที่ดิน อาคารและอุปกรณ์ที่ชำระเป็นเงินสด		**56,422,483**	**172,892,446**	**40,953,487**	**137,491,979**
รายละเอียดประกอบการซื้อสินทรัพย์ไม่มีตัวตนอื่นนอกจากค่าความนิยม ระหว่างปี มีดังนี้					
รวมสินทรัพย์ไม่มีตัวตนอื่นนอกจากค่าความนิยมที่ซื้อในระหว่างงวด	*14*	687,710	675,766	508,210	530,936
หัก เจ้าหนี้ค่าซื้อสินทรัพย์ไม่มีตัวตนอื่นนอกจากค่าความนิยมปลายงวด		-	-	-	-
ยอดซื้อสินทรัพย์ไม่มีตัวตนอื่นนอกจากค่าความนิยมที่ชำระเป็นเงินสด		**687,710**	**675,766**	**508,210**	**530,936**
รายการที่ไม่ใช่เงินสด					
รับชำระหนี้เงินให้กู้ยืมระยะยาวแก่บุคคลและกิจการที่เกี่ยวข้องกันโดยการ รับโอนเงินลงทุนในบริษัทร่วม		-	132,143,880	-	-

บริษัท โรงงานเภสัชอุตสาหกรรม เจเอสพี (ประเทศไทย) จำกัด (มหาชน) และบริษัทย่อย

หมายเหตุประกอบงบการเงิน

สำหรับปีสิ้นสุดวันที่ 31 ธันวาคม 2567

หมายเหตุ	สารบัญ
1	ข้อมูลทั่วไป
2	เกณฑ์การจัดทำงบการเงิน
3	การเปลี่ยนแปลงนโยบายการบัญชีที่มีสาระสำคัญ
4	นโยบายการบัญชีที่มีสาระสำคัญ
5	การซื้อธุรกิจ
6	บุคคลหรือกิจการที่เกี่ยวข้องกัน
7	เงินสดและรายการเทียบเท่าเงินสด
8	ลูกหนี้การค้า
9	สินค้าคงเหลือ
10	เงินลงทุนในบริษัทร่วม
11	เงินลงทุนในบริษัทย่อย
12	ส่วนได้เสียที่ไม่มีอำนาจควบคุม
13	ที่ดิน อาคารและอุปกรณ์
14	สินทรัพย์ไม่มีตัวตนอื่นนอกจากค่าความนิยม
15	ค่าความนิยม
16	สัญญาเช่า
17	หนี้สินที่มีภาระดอกเบี้ย
18	ประมาณการหนี้สินไม่หมุนเวียนสำหรับผลประโยชน์พนักงาน
19	ทุนเรือนหุ้น
20	ใบสำคัญแสดงสิทธิที่จะซื้อหุ้น
21	สำรอง
22	ส่วนงานดำเนินงานและการจำแนกรายได้
23	ค่าใช้จ่ายตามธรรมชาติ
24	ภาษีเงินได้
25	กำไร (ขาดทุน) ต่อหุ้น
26	เงินปันผล
27	เครื่องมือทางการเงิน
28	การบริหารจัดการทุน
29	ภาระผูกพันกับบุคคลหรือกิจการที่ไม่เกี่ยวข้องกัน
30	เหตุการณ์ภายหลังรอบระยะเวลารายงาน

บริษัท โรงงานเภสัชอุตสาหกรรม เจเอสพี (ประเทศไทย) จำกัด (มหาชน) และบริษัทย่อย
หมายเหตุประกอบงบการเงิน
สำหรับปีสิ้นสุดวันที่ 31 ธันวาคม 2567

หมายเหตุประกอบงบการเงินเป็นส่วนหนึ่งของงบการเงินนี้

งบการเงินนี้ได้รับอนุมัติให้ออกงบการเงินจากคณะกรรมการเมื่อวันที่ 28 กุมภาพันธ์ 2568

1 ข้อมูลทั่วไป

บริษัท โรงงานเภสัชอุตสาหกรรม เจเอสพี (ประเทศไทย) จำกัด (มหาชน) ("บริษัท") เป็นนิติบุคคลที่จัดตั้งขึ้นในประเทศไทย และจดทะเบียนกับตลาดหลักทรัพย์แห่งประเทศไทยเมื่อเดือนพฤศจิกายน 2564 โดยมีที่อยู่จดทะเบียนดังนี้

สำนักงานใหญ่	:	เลขที่ 255, 257 ซอยสาธุประดิษฐ์ 58 แขวงบางโพงพาง เขตยานนาวา กรุงเทพมหานคร
สาขาที่ 1	:	เลขที่ 260 หมู่ 4 ตำบลศรีบัวบาน อำเภอเมืองลำพูน จังหวัดลำพูน
สาขาที่ 2	:	เลขที่ 88, 88/1-3 หมู่ 11 ตำบลบางโฉลง อำเภอบางพลี จังหวัดสมุทรปราการ
สาขาที่ 3	:	เลขที่ 88/5-6 หมู่ 11 ตำบลบางโฉลง อำเภอบางพลี จังหวัดสมุทรปราการ

ผู้ถือหุ้นรายใหญ่ในระหว่างปีได้แก่ ตระกูลแดงประเสริฐ และบริษัท สุภาพ กรุ๊ป จำกัด ถือหุ้นของบริษัทร้อยละ 33.32 และร้อยละ 33.29 ตามลำดับ *(2566 : บริษัท สุภาพ กรุ๊ป จำกัด และตระกูลแดงประเสริฐ ถือหุ้นของบริษัทร้อยละ 33.29 และร้อยละ 31.78 ตามลำดับ)*

บริษัทดำเนินธุรกิจหลักเกี่ยวกับการผลิตและจำหน่ายเวชภัณฑ์ที่ใช้รักษาโรค ผลิตภัณฑ์เสริมอาหาร ผลิตภัณฑ์ยาแผนโบราณ และผลิตภัณฑ์สมุนไพร บริษัทย่อย (รวมกันกับบริษัทเรียกว่า "กลุ่มบริษัท") ประกอบกิจการวิจัยพัฒนาผลิตภัณฑ์ ผลิตและจำหน่ายผลิตภัณฑ์เสริมอาหารและเครื่องสำอาง ผลิตและจำหน่ายผลิตภัณฑ์และอุปกรณ์ที่เกี่ยวกับการฟอกไต ผลิตและจำหน่ายระบบน้ำบริสุทธิ์เพื่อใช้ในอุตสาหกรรม รับจ้างวิจัยเชิงวิชาการในห้องปฏิบัติการ รับจ้างทดสอบและวิเคราะห์ผลทางวิทยาศาสตร์ ส่วนงานฝึกอบรมและสัมมนา ส่วนงานให้คำปรึกษายื่นขอทุนวิจัย และจำหน่ายสินค้าผ่านเครื่องจำหน่ายสินค้าอัตโนมัติ โดยรายละเอียดของบริษัทย่อย ณ วันที่ 31 ธันวาคม 2567 และ 2566 ได้เปิดเผยไว้ในหมายเหตุข้อ 11

บริษัท โรงงานเภสัชอุตสาหกรรม เจเอสพี (ประเทศไทย) จำกัด (มหาชน) และบริษัทย่อย
หมายเหตุประกอบงบการเงิน
สำหรับปีสิ้นสุดวันที่ 31 ธันวาคม 2567

2 เกณฑ์การจัดทำงบการเงิน

งบการเงินนี้จัดทำขึ้นตามมาตรฐานการรายงานทางการเงิน รวมถึงแนวปฏิบัติทางการบัญชีที่ประกาศใช้โดยสภาวิชาชีพบัญชีฯ กฎระเบียบและประกาศคณะกรรมการกำกับหลักทรัพย์และตลาดหลักทรัพย์ที่เกี่ยวข้อง งบการเงินนี้นำเสนอเป็นเงินบาทซึ่งเป็นสกุลเงินที่ใช้ในการดำเนินงานของบริษัท นโยบายการบัญชีที่เปิดเผยในหมายเหตุข้อ 4 ได้ถือปฏิบัติโดยสม่ำเสมอสำหรับงบการเงินทุกรอบระยะเวลาที่รายงาน

ในการจัดทำงบการเงินให้เป็นไปตามมาตรฐานการรายงานทางการเงิน ผู้บริหารใช้วิจารณญาณ การประมาณการและข้อสมมติหลายประการ ซึ่งมีผลกระทบต่อการปฏิบัติตามนโยบายการบัญชีของกลุ่มบริษัท ทั้งนี้ ผลที่เกิดขึ้นจริงอาจแตกต่างจากที่ประมาณการไว้ ประมาณการและข้อสมมติที่ใช้ในการจัดทำงบการเงินซึ่งเปิดเผยในหมายเหตุแต่ละข้อจะได้รับการทบทวนอย่างต่อเนื่อง การปรับประมาณการทางบัญชีจะบันทึกโดยวิธีเปลี่ยนทันทีเป็นต้นไป

3 การเปลี่ยนแปลงนโยบายการบัญชีที่มีสาระสำคัญ

(ก) มาตรฐานการบัญชี ฉบับที่ 12 เรื่อง ภาษีเงินได้รอการตัดบัญชีเกี่ยวกับสินทรัพย์และหนี้สินที่เกิดจากรายการเดียวกัน

กลุ่มบริษัทได้ถือปฏิบัติตามการปรับปรุงมาตรฐานการบัญชีฉบับที่ 12 เรื่องภาษีเงินได้รอการตัดบัญชีเกี่ยวกับสินทรัพย์และหนี้สินที่เกิดจากรายการเดียวกันตั้งแต่วันที่ 1 มกราคม 2567 การปรับปรุงดังกล่าวได้ลดขอบเขตของการยกเว้นการรับรู้รายการเมื่อเริ่มแรกโดยไม่นำไปใช้กับรายการที่ก่อให้เกิดผลแตกต่างชั่วคราวในจำนวนที่เท่ากันและหักกลบกัน เช่น สัญญาเช่าและประมาณการค่ารื้อถอน โดยกลุ่มบริษัทต้องรับรู้สินทรัพย์ภาษีเงินได้รอการตัดบัญชีและหนี้สินภาษีเงินได้รอการตัดบัญชีที่เกี่ยวข้องกับสัญญาเช่าและประมาณการค่ารื้อถอนตั้งแต่วันเริ่มต้นของรอบระยะเวลาเปรียบเทียบแรกสุดที่นำเสนอโดยปรับปรุงผลกระทบสะสมกับกำไรสะสมหรือองค์ประกอบอื่นของส่วนของผู้ถือหุ้น ณ วันดังกล่าว และกลุ่มบริษัทนำการปรับปรุงดังกล่าวมาถือปฏิบัติกับรายการอื่นที่เกิดขึ้นหลังวันเริ่มต้นของรอบระยะเวลาเปรียบเทียบแรกสุดที่นำเสนอ โดยก่อนหน้านี้กลุ่มบริษัทรับรู้ภาษีเงินได้รอการตัดบัญชีสำหรับสัญญาเช่าและประมาณการค่ารื้อถอนจากผลแตกต่างชั่วคราวสุทธิซึ่งเกิดขึ้นภายหลังการรับรู้รายการเมื่อเริ่มแรก

จากการปรับปรุงดังกล่าว กลุ่มบริษัทรับรู้รายการสินทรัพย์ภาษีเงินได้รอการตัดบัญชีที่เกี่ยวข้องกับหนี้สินตามสัญญาเช่าและหนี้สินภาษีเงินได้รอการตัดบัญชีที่เกี่ยวข้องกับสินทรัพย์สิทธิการใช้แยกจากกัน อย่างไรก็ตาม การรับรู้รายการดังกล่าวไม่มีผลกระทบต่องบฐานะการเงิน เนื่องจากยอดคงเหลือเข้าเงื่อนไขการหักกลบกันรายการของมาตรฐานการบัญชี ฉบับที่ 12 และการปรับปรุงดังกล่าวไม่มีผลกระทบต่อกำไรสะสมยกมา

บริษัท โรงงานเภสัชอุตสาหกรรม เจเอสพี (ประเทศไทย) จำกัด (มหาชน) และบริษัทย่อย
หมายเหตุประกอบงบการเงิน
สำหรับปีสิ้นสุดวันที่ 31 ธันวาคม 2567

ณ วันที่ 1 มกราคม 2566 ทั้งนี้ ผลกระทบที่สำคัญต่อกลุ่มบริษัทเป็นการเปิดเผยข้อมูลสินทรัพย์ภาษีเงินได้รอการตัดบัญชีและหนี้สินภาษีเงินได้รอการตัดบัญชีที่รับรู้ (ดูหมายเหตุข้อ 24)

(ข) มาตรฐานการบัญชี ฉบับที่ 1 เรื่อง การเปิดเผยนโยบายการบัญชี

กลุ่มบริษัทได้ถือปฏิบัติตามการปรับปรุงมาตรฐานการบัญชีฉบับที่ 1 เรื่องการเปิดเผยนโยบายการบัญชีตั้งแต่วันที่ 1 มกราคม 2567 การปรับปรุงดังกล่าวกำหนดให้เปิดเผยนโยบายการบัญชีที่มีสาระสำคัญมากกว่านโยบายการบัญชีที่มีนัยสำคัญ การปรับปรุงดังกล่าวได้ให้แนวทางในการนำความมีสาระสำคัญมาใช้ในการเปิดเผยนโยบายการบัญชี

จากการปรับปรุงดังกล่าว กลุ่มบริษัทนำข้อมูลนโยบายการบัญชีที่เคยเปิดเผยมาทบทวนและปรับปรุงข้อมูลตามที่เปิดเผยในหมายเหตุข้อ 4

4 นโยบายการบัญชีที่มีสาระสำคัญ

(ก) เกณฑ์ในการจัดทำงบการเงินรวม

งบการเงินรวมประกอบด้วยงบการเงินของบริษัทและบริษัทย่อย (รวมกันเรียกว่า “กลุ่มบริษัท”) และส่วนได้เสียของกลุ่มบริษัทในบริษัทร่วม งบการเงินของบริษัทย่อยได้รวมอยู่ในงบการเงินรวมนับแต่วันที่มีการควบคุมจนถึงวันที่การควบคุมสิ้นสุดลง

กลุ่มบริษัทมีอิทธิพลอย่างมีนัยสำคัญในผู้ได้รับการลงทุนตามที่เปิดเผยในหมายเหตุข้อ 10 กลุ่มบริษัทรับรู้เงินลงทุนในบริษัทร่วมในงบการเงินรวมด้วยวิธีส่วนได้เสีย จนถึงวันที่ความมีอิทธิพลอย่างมีนัยสำคัญสิ้นสุดลง โดยรับรู้รายการเมื่อเริ่มแรกด้วยราคาทุนซึ่งรวมถึงต้นทุนการทำรายการ ภายหลังการรับรู้รายการเริ่มแรก เงินปันผลรับ ส่วนแบ่งกำไรหรือขาดทุนและกำไรขาดทุนเบ็ดเสร็จอื่นของเงินลงทุนที่บันทึกตามวิธีส่วนได้เสียของกลุ่มบริษัทจะถูกบันทึกในงบการเงินรวม

ยอดคงเหลือและรายการบัญชีระหว่างกิจการในกลุ่ม รวมถึงรายได้หรือค่าใช้จ่ายที่ยังไม่เกิดขึ้นจริงซึ่งเป็นผลมาจากรายการระหว่างกิจการในกลุ่มถูกตัดรายการในการจัดทำงบการเงินรวม

บริษัท โรงงานเภสัชอุตสาหกรรม เจเอสพี (ประเทศไทย) จำกัด (มหาชน) และบริษัทย่อย
หมายเหตุประกอบงบการเงิน
สำหรับปีสิ้นสุดวันที่ 31 ธันวาคม 2567

การรวมธุรกิจ

กลุ่มบริษัทบันทึกบัญชีสำหรับการรวมธุรกิจตามวิธีซื้อ เมื่อกลุ่มบริษัทประเมินว่ากลุ่มของกิจกรรมและสินทรัพย์ที่ซื้อมานั้นเข้านิยามธุรกิจและอำนาจในการควบคุมได้ถูกโอนมาให้กลุ่มบริษัท ยกเว้นกรณีการรวมธุรกิจภายใต้การควบคุมเดียวกัน

สิ่งตอบแทนที่โอนให้สำหรับการรวมธุรกิจและสินทรัพย์สุทธิที่ระบุได้ที่ได้มาวัดมูลค่าด้วยมูลค่ายุติธรรม ค่าความนิยมที่เกิดขึ้นจะถูกทดสอบการด้อยค่าเป็นประจำทุกปี (ดูหมายเหตุข้อ 4(ฏ)) กำไรจากการซื้อในราคาต่อรองรับรู้ในกำไรหรือขาดทุนทันที ต้นทุนที่เกี่ยวข้องกับการซื้อรับรู้เป็นค่าใช้จ่ายเมื่อเกิดขึ้น

สิ่งตอบแทนที่คาดว่าจะต้องจ่ายวัดมูลค่าด้วยมูลค่ายุติธรรม ณ วันซื้อธุรกิจ และวัดมูลค่าภายหลังด้วยมูลค่ายุติธรรม ณ ทุกวันที่รายงาน การเปลี่ยนแปลงในมูลค่ายุติธรรมรับรู้ในกำไรหรือขาดทุน

หนี้สินที่อาจเกิดขึ้นของบริษัทที่ถูกซื้อที่รับมาจากการรวมธุรกิจ รับรู้เป็นหนี้สินหากมีภาระผูกพันในปัจจุบันซึ่งเกิดขึ้นจากเหตุการณ์ในอดีต และสามารถวัดมูลค่ายุติธรรมได้อย่างน่าเชื่อถือ

หากการบันทึกบัญชีเมื่อเริ่มแรกสำหรับการรวมธุรกิจไม่เสร็จสมบูรณ์ภายในวันสิ้นรอบระยะเวลารายงานที่การรวมธุรกิจเกิดขึ้น กลุ่มบริษัททำการประมาณการมูลค่าของรายการซึ่งข้อมูลทางบัญชียังไม่สมบูรณ์เพื่อรายงาน มูลค่าประมาณการดังกล่าวจะถูกปรับปรุง หรือรับรู้สินทรัพย์ หรือหนี้สินเพิ่มเติมในระหว่างช่วงระยะเวลาในการวัดมูลค่า เพื่อสะท้อนผลของข้อมูลเพิ่มเติมที่ได้รับเกี่ยวกับข้อเท็จจริงและสถานการณ์แวดล้อมที่มีอยู่ ณ วันที่ซื้อ ซึ่งข้อมูลดังกล่าวมีผลต่อการวัดมูลค่าของจำนวนต่าง ๆ ที่เคยรับรู้ไว้ ณ วันที่ซื้อ

การรวมธุรกิจภายใต้การควบคุมเดียวกันบันทึกบัญชีโดยใช้วิธีเสมือนว่าเป็นวิธีการรวมส่วนได้เสีย โดยรับรู้สินทรัพย์และหนี้สินของธุรกิจที่ถูกซื้อด้วยมูลค่าตามบัญชีของธุรกิจดังกล่าวตามงบการเงินรวมของบริษัทใหญ่ในลำดับสูงสุด ณ วันที่เกิดรายการ ส่วนต่างระหว่างมูลค่าสินทรัพย์สุทธิของธุรกิจที่ถูกนำมารวมดังกล่าวกับค่าตอบแทนที่จ่ายรับรู้เป็นส่วนเกินหรือส่วนขาดจากการรวมธุรกิจภายใต้การควบคุมเดียวกันในส่วนของผู้ถือหุ้น รายการส่วนเกินหรือส่วนขาดจะถูกตัดจำหน่ายเมื่อมีการขายเงินลงทุนในธุรกิจที่ซื้อดังกล่าวไป ผลการดำเนินงานของธุรกิจที่ถูกซื้อจะรวมอยู่ในงบการเงินรวมของผู้ซื้อนับตั้งแต่วันที่ต้นงวดของงบการเงินเปรียบเทียบหรือวันที่ธุรกิจเหล่านั้นอยู่ภายใต้การควบคุมเดียวกันแล้วแต่ระยะเวลาใดจะสั้นกว่า จนถึงวันที่การควบคุมสิ้นสุด

บริษัท โรงงานเภสัชอุตสาหกรรม เจเอสพี (ประเทศไทย) จำกัด (มหาชน) และบริษัทย่อย
หมายเหตุประกอบงบการเงิน
สำหรับปีสิ้นสุดวันที่ 31 ธันวาคม 2567

(ข) เงินลงทุนในบริษัทย่อยและบริษัทร่วม

เงินลงทุนในบริษัทย่อยและบริษัทร่วมในงบการเงินเฉพาะกิจการวัดมูลค่าด้วยราคาทุนหักค่าเผื่อการด้อยค่า เงินปันผลรับบันทึกในกำไรหรือขาดทุนในวันที่บริษัทมีสิทธิได้รับเงินปันผล กรณีที่บริษัทจำหน่ายเงินลงทุนบางส่วนต้นทุนเงินลงทุนคำนวณโดยวิธีถัวเฉลี่ยถ่วงน้ำหนัก กำไรหรือขาดทุนจากการขายเงินลงทุนบันทึกในกำไรหรือขาดทุน

(ค) เงินตราต่างประเทศ

รายการบัญชีที่เป็นเงินตราต่างประเทศแปลงค่าเป็นสกุลเงินที่ใช้ในการดำเนินงานของแต่ละบริษัทในกลุ่มบริษัท โดยใช้อัตราแลกเปลี่ยน ณ วันที่เกิดรายการ สำหรับสินทรัพย์และหนี้สินที่เป็นตัวเงินและเป็นเงินตราต่างประเทศแปลงค่าโดยใช้อัตราแลกเปลี่ยน ณ วันที่รายงาน

ผลต่างของอัตราแลกเปลี่ยนที่เกิดขึ้นจากการแปลงค่าให้รับรู้เป็นกำไรหรือขาดทุนในงวดบัญชีนั้น

(ง) เครื่องมือทางการเงิน

(ง.1) การจัดประเภทและการวัดมูลค่า

สินทรัพย์ทางการเงินและหนี้สินทางการเงิน (นอกเหนือจากลูกหนี้การค้า (ดูหมายเหตุข้อ 4(ฉ)) รับรู้รายการเมื่อเริ่มแรกเมื่อกลุ่มบริษัทเป็นคู่สัญญาตามข้อกำหนดของเครื่องมือทางการเงินนั้น และวัดมูลค่าเมื่อเริ่มแรกด้วยมูลค่ายุติธรรม ทั้งนี้ สินทรัพย์ทางการเงินและหนี้สินทางการเงินที่ไม่ได้วัดมูลค่าด้วยมูลค่ายุติธรรมผ่านกำไรหรือขาดทุนจะรวมหรือหักต้นทุนการทำรายการที่เกี่ยวข้องโดยตรงกับการได้มาด้วย

ณ วันที่รับรู้รายการเมื่อเริ่มแรก สินทรัพย์ทางการเงินจะถูกจัดประเภทรายการตามการวัดมูลค่า ได้แก่ การวัดมูลค่าด้วยราคาทุนตัดจำหน่าย มูลค่ายุติธรรมผ่านกำไรขาดทุนเบ็ดเสร็จอื่น หรือมูลค่ายุติธรรมผ่านกำไรหรือขาดทุน สินทรัพย์ทางการเงินจะไม่ถูกจัดประเภทรายการใหม่ภายหลังการรับรู้รายการเมื่อเริ่มแรกเว้นแต่กลุ่มบริษัทมีการเปลี่ยนแปลงโมเดลธุรกิจในการบริหารสินทรัพย์ทางการเงิน ในกรณีดังกล่าวสินทรัพย์ทางการเงินที่ได้รับผลกระทบทั้งหมดจะถูกจัดประเภทรายการใหม่โดยทันทีเป็นต้นไปนับจากวันที่มีการเปลี่ยนแปลงการจัดประเภท

บริษัท โรงงานเภสัชอุตสาหกรรม เจเอสพี (ประเทศไทย) จำกัด (มหาชน) และบริษัทย่อย
หมายเหตุประกอบงบการเงิน
สำหรับปีสิ้นสุดวันที่ 31 ธันวาคม 2567

ณ วันที่รับรู้รายการเมื่อเริ่มแรก หนี้สินทางการเงินจัดประเภทด้วยราคาทุนตัดจำหน่ายตามวิธีดอกเบี้ยที่แท้จริง หรือมูลค่ายุติธรรมผ่านกำไรหรือขาดทุน ดอกเบี้ยจ่าย กำไรและขาดทุนจากอัตราแลกเปลี่ยน และกำไรหรือขาดทุนที่เกิดจากการตัดรายการออกจากบัญชีรับรู้ในกำไรหรือขาดทุน

สินทรัพย์ทางการเงินที่วัดมูลค่าด้วยราคาทุนตัดจำหน่ายถูกวัดมูลค่าในภายหลังด้วยราคาทุนตัดจำหน่ายตามวิธีดอกเบี้ยที่แท้จริง ราคาทุนตัดจำหน่ายลดลงด้วยผลขาดทุนด้านเครดิตที่คาดว่าจะเกิดขึ้น รายได้ดอกเบี้ย ผลขาดทุนด้านเครดิตที่คาดว่าจะเกิดขึ้น กำไรหรือขาดทุนที่เกิดจากการตัดรายการออกจากบัญชีรับรู้ในกำไรหรือขาดทุน

(ง.2) การตัดรายการออกจากบัญชีและการหักกลบ

กลุ่มบริษัทตัดรายการสินทรัพย์ทางการเงินออกจากบัญชีเมื่อสิทธิตามสัญญาที่จะได้รับกระแสเงินสดจากสินทรัพย์ทางการเงินหมดอายุหรือมีการโอนสิทธิในการรับกระแสเงินสดตามสัญญาในธุรกรรมซึ่งความเสี่ยงและผลตอบแทนของความเป็นเจ้าของเกือบทั้งหมดของสินทรัพย์ทางการเงินได้ถูกโอนหรือในกรณีที่กลุ่มบริษัทไม่ได้ทั้งโอนหรือคงไว้ซึ่งความเสี่ยงและผลตอบแทนของความเป็นเจ้าของเกือบทั้งหมดและไม่ได้คงไว้ซึ่งการควบคุมในสินทรัพย์ทางการเงิน

กลุ่มบริษัทตัดรายการหนี้สินทางการเงินออกจากบัญชีเมื่อภาระผูกพันตามสัญญาสิ้นสุดลง ยกเลิก หรือหมดอายุ กลุ่มบริษัทตัดรายการหนี้สินทางการเงินออกจากบัญชีหากมีการเปลี่ยนแปลงเงื่อนไขและกระแสเงินสดจากการเปลี่ยนแปลงหนี้สินมีความแตกต่างอย่างมีนัยสำคัญ โดยรับรู้หนี้สินทางการเงินใหม่ด้วยมูลค่ายุติธรรมที่สะท้อนเงื่อนไขที่เปลี่ยนแปลงแล้ว

ผลต่างระหว่างมูลค่าตามบัญชีที่ตัดรายการและสิ่งตอบแทนที่ได้รับหรือต้องจ่าย รับรู้ในกำไรหรือขาดทุน

สินทรัพย์ทางการเงินและหนี้สินทางการเงินจะหักกลบกันเพื่อรายงานในงบฐานะการเงินด้วยจำนวนสุทธิก็ต่อเมื่อกลุ่มบริษัทมีสิทธิบังคับใช้ตามกฎหมายในการหักกลบจำนวนเงินที่รับรู้และกลุ่มบริษัทตั้งใจที่จะชำระด้วยจำนวนเงินสุทธิ หรือตั้งใจที่จะรับสินทรัพย์และชำระหนี้สินพร้อมกัน

บริษัท โรงงานเภสัชอุตสาหกรรม เจเอสพี (ประเทศไทย) จำกัด (มหาชน) และบริษัทย่อย
หมายเหตุประกอบงบการเงิน
สำหรับปีสิ้นสุดวันที่ 31 ธันวาคม 2567

(ง.3) การด้อยค่าของสินทรัพย์ทางการเงินนอกเหนือจากลูกหนี้การค้า

กลุ่มบริษัทรับรู้ค่าเผื่อผลขาดทุนด้านเครดิตที่คาดว่าจะเกิดขึ้นสำหรับสินทรัพย์ทางการเงินที่วัดมูลค่าด้วยราคาทุนตัดจำหน่าย เงินลงทุนในตราสารหนี้ที่วัดมูลค่าด้วยมูลค่ายุติธรรมผ่านกำไรขาดทุนเบ็ดเสร็จอื่น และวงเงินให้สินเชื่อที่อนุมัติซึ่งไม่ได้วัดมูลค่าด้วยมูลค่ายุติธรรมผ่านกำไรหรือขาดทุน

กลุ่มบริษัทรับรู้ผลขาดทุนด้านเครดิตที่คาดว่าจะเกิดขึ้นด้วยผลขาดทุนด้านเครดิตที่คาดว่าจะเกิดขึ้นในอีก 12 เดือนข้างหน้า ยกเว้นสินทรัพย์ทางการเงินที่มีการเพิ่มขึ้นอย่างมีนัยสำคัญของความเสี่ยงด้านเครดิตนับแต่การรับรู้รายการเมื่อเริ่มแรกหรือเป็นสินทรัพย์ทางการเงินที่มีการด้อยค่าด้านเครดิต ซึ่งกรณีดังกล่าวจะวัดค่าเผื่อผลขาดทุนด้วยผลขาดทุนด้านเครดิตที่คาดว่าจะเกิดขึ้นตลอดอายุของสัญญา

ผลขาดทุนด้านเครดิตที่คาดว่าจะเกิดขึ้นเป็นการประมาณผลขาดทุนด้านเครดิตด้วยความน่าจะเป็นถ่วงน้ำหนักโดยพิจารณาถึงการคาดการณ์ในอนาคตประกอบกับประสบการณ์ในอดีต ซึ่งคำนวณโดยใช้มูลค่าปัจจุบันของจำนวนเงินที่คาดว่าจะไม่ได้รับคิดลดด้วยอัตราดอกเบี้ยที่แท้จริงของสินทรัพย์ทางการเงิน

กลุ่มบริษัทพิจารณาว่าสินทรัพย์ทางการเงินมีความเสี่ยงด้านเครดิตต่ำเมื่อมีอันดับความน่าเชื่อถืออยู่ใน ‘ระดับที่น่าลงทุน’ ซึ่งเป็นการจัดอันดับที่เข้าใจในระดับสากล กลุ่มบริษัทจะรับรู้ผลขาดทุนด้านเครดิตที่คาดว่าจะเกิดขึ้นสำหรับสินทรัพย์ทางการเงินมีความเสี่ยงด้านเครดิตต่ำด้วยผลขาดทุนด้านเครดิตที่คาดว่าจะเกิดขึ้นในอีก 12 เดือนข้างหน้า

กลุ่มบริษัทพิจารณาว่าความเสี่ยงด้านเครดิตของสินทรัพย์ทางการเงินเพิ่มขึ้นอย่างมีนัยสำคัญหากเกินกำหนดชำระมากกว่า 30 วัน มีการเปลี่ยนแปลงของอันดับความน่าเชื่อถือที่ลดระดับลงอย่างมีนัยสำคัญ มีการดำเนินงานที่ถดถอยอย่างมีนัยสำคัญของลูกหนี้ หรือมีการเปลี่ยนแปลงหรือคาดการณ์การเปลี่ยนแปลงของเทคโนโลยี ตลาด สภาวการณ์ทางเศรษฐกิจหรือกฎหมายที่ส่งผลในทางลบอย่างมีนัยสำคัญต่อความสามารถของลูกหนี้ในการจ่ายชำระภาระผูกพันให้กับกลุ่มบริษัท

กลุ่มบริษัทพิจารณาว่าสินทรัพย์ทางการเงินจะเกิดการผิดสัญญาเมื่อ

- ผู้กู้ไม่สามารถจ่ายชำระภาระผูกพันด้านเครดิตให้แก่กลุ่มบริษัทได้เต็มจำนวน อีกทั้งกลุ่มบริษัทไม่มีสิทธิในการไล่เบี้ย เช่น การยึดหลักประกัน (หากมีการวางหลักประกัน) หรือ
- สินทรัพย์ทางการเงินค้างชำระเกินกว่า 90 วัน

บริษัท โรงงานเภสัชอุตสาหกรรม เจเอสพี (ประเทศไทย) จำกัด (มหาชน) และบริษัทย่อย
หมายเหตุประกอบงบการเงิน
สำหรับปีสิ้นสุดวันที่ 31 ธันวาคม 2567

(ง.4) การตัดจำหน่าย

มูลค่าตามบัญชีขั้นต้นของสินทรัพย์ทางการเงินจะถูกตัดจำหน่ายเมื่อกลุ่มบริษัทไม่สามารถคาดการณ์ได้อย่างสมเหตุสมผลว่าจะได้รับคืนเงิน หากมีการรับเงินคืนในภายหลังจากสินทรัพย์ที่มีการตัดจำหน่ายแล้ว จะรับรู้เป็นการกลับรายการการด้อยค่าในกำไรหรือขาดทุนในงวดที่ได้รับคืน

(ง.5) ดอกเบี้ย

ดอกเบี้ยรับและดอกเบี้ยจ่ายรับรู้ในกำไรหรือขาดทุนด้วยวิธีดอกเบี้ยที่แท้จริง ในการคำนวณดอกเบี้ยรับและดอกเบี้ยจ่าย อัตราดอกเบี้ยที่แท้จริงจะนำมาใช้กับมูลค่าตามบัญชีขั้นต้นของสินทรัพย์ (เมื่อสินทรัพย์ไม่มีการด้อยค่าด้านเครดิต) หรือราคาทุนตัดจำหน่ายของหนี้สิน

(จ) เงินสดและรายการเทียบเท่าเงินสด

เงินสดและรายการเทียบเท่าเงินสดในงบกระแสเงินสดประกอบด้วย ยอดเงินสด ยอดเงินฝากธนาคารและเงินลงทุนระยะสั้นที่มีสภาพคล่องสูงซึ่งมีระยะเวลาครบกำหนดไม่เกินสามเดือนนับแต่วันที่ได้มาเป็นรายการเทียบเท่าเงินสด เงินเบิกเกินบัญชีธนาคารซึ่งจะต้องชำระคืนเมื่อทวงถามถือเป็นส่วนหนึ่งของกิจกรรมจัดหาเงินในงบกระแสเงินสด

(ฉ) ลูกหนี้การค้า

ลูกหนี้การค้ารับรู้เมื่อกลุ่มบริษัทมีสิทธิที่ปราศจากเงื่อนไขในการได้รับสิ่งตอบแทนตามสัญญา ลูกหนี้การค้าวัดมูลค่าด้วยราคาของรายการหักค่าเผื่อผลขาดทุนด้านเครดิตที่คาดว่าจะเกิดขึ้น หนี้สูญจะถูกตัดจำหน่ายเมื่อกลุ่มบริษัทไม่สามารถคาดการณ์ได้อย่างสมเหตุสมผลว่าจะได้รับคืนเงิน

กลุ่มบริษัทประมาณผลขาดทุนด้านเครดิตที่คาดว่าจะเกิดขึ้นตลอดอายุของสัญญา ซึ่งประมาณการโดยใช้ตารางการตั้งสำรองเพื่อหาอัตราผลขาดทุนด้านเครดิตที่คาดว่าจะเกิดขึ้น ซึ่งวิธีดังกล่าวมีการจัดกลุ่มลูกหนี้ตามความเสี่ยงด้านเครดิตที่มีลักษณะร่วมกันและตามระยะเวลาที่เกินกำหนดชำระ โดยนำข้อมูลผลขาดทุนที่เกิดขึ้นในอดีต การปรับปรุงปัจจัยที่มีความเฉพาะเจาะจงกับลูกหนี้นั้น ๆ ตลอดจนการประเมินข้อมูลสภาวการณ์เศรษฐกิจในปัจจุบันและข้อมูลคาดการณ์สภาวการณ์เศรษฐกิจทั่วไปในอนาคต ณ วันที่รายงาน

บริษัท โรงงานเภสัชอุตสาหกรรม เจเอสพี (ประเทศไทย) จำกัด (มหาชน) และบริษัทย่อย
หมายเหตุประกอบงบการเงิน
สำหรับปีสิ้นสุดวันที่ 31 ธันวาคม 2567

(ช) สินค้าคงเหลือ

สินค้าคงเหลือวัดมูลค่าด้วยราคาทุนหรือมูลค่าสุทธิที่จะได้รับแล้วแต่มูลค่าใดจะต่ำกว่า ต้นทุนของสินค้าคำนวณโดยใช้วิธีเข้าก่อนออกก่อน ราคาทุนรวมถึงต้นทุนทางตรงที่เกี่ยวข้องกับการได้มาของสินค้าคงเหลือ สำหรับสินค้าที่ผลิตและสินค้าระหว่างผลิต ต้นทุนประกอบด้วยค่าใช้จ่ายการผลิตที่ปันส่วนอย่างเหมาะสมอ้างอิงจากฐานกำลังการผลิตปกติ ทั้งนี้ มูลค่าสุทธิที่จะได้รับเป็นการประมาณราคาที่จะขายได้จากการดำเนินธุรกิจปกติหักด้วยประมาณการต้นทุนในการผลิตสินค้าให้เสร็จและค่าใช้จ่ายที่จำเป็นโดยประมาณในการขาย

(ซ) ที่ดิน อาคารและอุปกรณ์

ที่ดิน อาคารและอุปกรณ์วัดมูลค่าด้วยราคาทุนหักด้วยค่าเสื่อมราคาสะสมและขาดทุนจากการด้อยค่า

ราคาทุนรวมถึงต้นทุนการกู้ยืมต้นทุนในการรื้อถอน การขนย้าย การบูรณะสถานที่ตั้งของสินทรัพย์

ผลต่างระหว่างสิ่งตอบแทนสุทธิที่ได้รับจากการจำหน่ายกับมูลค่าตามบัญชีของที่ดิน อาคาร และอุปกรณ์ รับรู้ในกำไรหรือขาดทุน

ต้นทุนที่เกิดขึ้นในภายหลัง

ต้นทุนในการเปลี่ยนแทนส่วนประกอบจะรับรู้เป็นส่วนหนึ่งของมูลค่าตามบัญชีของรายการที่ดิน อาคารและอุปกรณ์ เมื่อกลุ่มบริษัทจะได้รับประโยชน์เชิงเศรษฐกิจในอนาคตจากรายการนั้น และสามารถวัดมูลค่าต้นทุนของรายการนั้นได้อย่างน่าเชื่อถือ ชิ้นส่วนที่ถูกเปลี่ยนแทนจะถูกตัดจำหน่ายตามมูลค่าตามบัญชี ต้นทุนที่เกิดขึ้นเป็นประจำในการซ่อมบำรุงที่ดิน อาคารและอุปกรณ์จะรับรู้ในกำไรหรือขาดทุนเมื่อเกิดขึ้น

ค่าเสื่อมราคา

ค่าเสื่อมราคาคำนวณโดยวิธีเส้นตรงตามเกณฑ์อายุการให้ประโยชน์โดยประมาณของส่วนแต่ละประกอบของสินทรัพย์ และรับรู้ในกำไรหรือขาดทุน ทั้งนี้ กลุ่มบริษัทไม่คิดค่าเสื่อมราคาสำหรับที่ดินและสินทรัพย์ที่อยู่ระหว่างการก่อสร้างและติดตั้ง

บริษัท โรงงานเภสัชอุตสาหกรรม เจเอสพี (ประเทศไทย) จำกัด (มหาชน) และบริษัทย่อย
หมายเหตุประกอบงบการเงิน
สำหรับปีสิ้นสุดวันที่ 31 ธันวาคม 2567

ประมาณการอายุการให้ประโยชน์ของสินทรัพย์แสดงได้ดังนี้

อาคารและส่วนปรับปรุงอาคาร	5 - 30 ปี
เครื่องจักรและอุปกรณ์	5 - 20 ปี
ยานพาหนะ	5 ปี
เครื่องตกแต่ง ติดตั้งและเครื่องใช้สำนักงาน	3 - 10 ปี

(ฌ) ค่าความนิยม

ค่าความนิยมวัดมูลค่าด้วยวิธีราคาทุนหักขาดทุนจากการด้อยค่าสะสม โดยค่าความนิยมของเงินลงทุนที่บันทึกตามวิธีส่วนได้เสียรวมอยู่ในมูลค่าตามบัญชีของเงินลงทุน

(ญ) สินทรัพย์ไม่มีตัวตนอื่นนอกจากค่าความนิยม

สินทรัพย์ไม่มีตัวตนอื่นนอกจากค่าความนิยมวัดมูลค่าด้วยราคาทุนหักค่าตัดจำหน่ายสะสมและขาดทุนจากการด้อยค่า รายจ่ายภายหลังการรับรู้รายการจะรับรู้เป็นสินทรัพย์เมื่อก่อให้เกิดประโยชน์เชิงเศรษฐกิจในอนาคต ค่าตัดจำหน่ายคำนวณโดยวิธีเส้นตรงตามระยะเวลาที่คาดว่าจะได้รับประโยชน์จากสินทรัพย์ไม่มีตัวตนอื่นนอกจากค่าความนิยมและรับรู้ในกำไรหรือขาดทุน

ประมาณการระยะเวลาที่คาดว่าจะได้รับประโยชน์แสดงได้ดังนี้

ค่าทะเบียนผลิตภัณฑ์	5 - 9 ปี
ค่าลิขสิทธิ์ซอฟต์แวร์	10 ปี
ความสัมพันธ์กับลูกค้า	4 ปี

กลุ่มบริษัทไม่คิดค่าตัดจำหน่ายสำหรับโปรแกรมระหว่างพัฒนา

(ฎ) สัญญาเช่า

ณ วันเริ่มต้นของสัญญา กลุ่มบริษัทจะประเมินว่าสัญญาเป็นสัญญาเช่าหรือประกอบด้วยสัญญาเช่า เมื่อสัญญานั้นให้สิทธิในการควบคุมการใช้สินทรัพย์ที่ระบุสำหรับช่วงเวลาหนึ่งเพื่อแลกเปลี่ยนกับสิ่งตอบแทน

บริษัท โรงงานเภสัชอุตสาหกรรม เจเอสพี (ประเทศไทย) จำกัด (มหาชน) และบริษัทย่อย
หมายเหตุประกอบงบการเงิน
สำหรับปีสิ้นสุดวันที่ 31 ธันวาคม 2567

ในฐานะผู้เช่า

ณ วันที่สัญญาเช่าเริ่มมีผลหรือวันที่มีการเปลี่ยนแปลงสัญญาเช่า กลุ่มบริษัทจะปันส่วนสิ่งตอบแทนที่ต้องจ่ายตามสัญญาให้กับแต่ละส่วนประกอบของสัญญาเช่าตามราคาเอกเทศของแต่ละส่วนประกอบ สำหรับสัญญาเช่าอสังหาริมทรัพย์ กลุ่มบริษัทเลือกที่จะไม่แยกส่วนประกอบที่ไม่เป็นการเช่าและรับรู้สัญญาเช่าและส่วนประกอบที่ไม่เป็นการเช่าเป็นสัญญาเช่าทั้งหมด

กลุ่มบริษัทรับรู้สินทรัพย์สิทธิการใช้และหนี้สินตามสัญญาเช่า ณ วันที่สัญญาเช่าเริ่มมีผล ยกเว้นสัญญาเช่าซึ่งสินทรัพย์มีมูลค่าต่ำหรือสัญญาเช่าระยะสั้นจะรับรู้เป็นค่าใช้จ่ายโดยวิธีเส้นตรงตลอดอายุสัญญาเช่า

สินทรัพย์สิทธิการใช้วัดมูลค่าด้วยราคาทุนหักค่าเสื่อมราคาสะสมและขาดทุนจากการด้อยค่า และปรับปรุงเมื่อมีการวัดมูลค่าใหม่ของหนี้สินตามสัญญาเช่า ต้นทุนของสินทรัพย์สิทธิการใช้ประกอบด้วยจำนวนเงินที่รับรู้เมื่อเริ่มแรกของหนี้สินตามสัญญาเช่าปรับปรุงด้วยจำนวนเงินจ่ายล่วงหน้ารวมกับต้นทุนทางตรงเริ่มแรก และประมาณการต้นทุนในการบูรณะ ค่าเสื่อมราคารับรู้ในกำไรหรือขาดทุนด้วยวิธีเส้นตรงนับจากวันที่สัญญาเช่าเริ่มมีผลจนถึงวันสิ้นสุดของอายุสัญญาเช่า เว้นแต่สัญญาเช่าที่โอนกรรมสิทธิ์ในสินทรัพย์ที่เช่าให้กับกลุ่มบริษัทเมื่อสิ้นสุดสัญญาเช่า หรือกลุ่มบริษัทจะใช้สิทธิในการซื้อสินทรัพย์ ในกรณีนี้จะบันทึกค่าเสื่อมราคาตลอดอายุการใช้ประโยชน์ของสินทรัพย์ที่เช่า ซึ่งกำหนดตามเกณฑ์เดียวกันกับสินทรัพย์และอุปกรณ์ที่เกี่ยวข้อง

หนี้สินตามสัญญาเช่าวัดมูลค่าเมื่อเริ่มแรกด้วยมูลค่าปัจจุบันของค่าเช่าที่ต้องจ่ายทั้งหมดตามสัญญา ทั้งนี้กลุ่มบริษัทใช้อัตราดอกเบี้ยเงินกู้ยืมส่วนเพิ่มของกลุ่มบริษัทในการคิดลดเป็นมูลค่าปัจจุบัน กลุ่มบริษัทกำหนดอัตราดอกเบี้ยเงินกู้ยืมส่วนเพิ่มโดยนำอัตราดอกเบี้ยจากแหล่งข้อมูลทางการเงินภายนอกหลายแห่งและได้ปรับปรุงบางส่วนเพื่อให้สะท้อนระยะเวลาของสัญญาเช่าและลักษณะของสินทรัพย์ที่เช่า

หนี้สินตามสัญญาเช่าวัดมูลค่าด้วยวิธีราคาทุนตัดจำหน่ายตามอัตราดอกเบี้ยที่แท้จริง และหนี้สินตามสัญญาเช่าจะถูกวัดมูลค่าใหม่เมื่อมีการเปลี่ยนแปลงสัญญาเช่า หรือมีการเปลี่ยนแปลงการประเมินการเลือกใช้สิทธิที่ระบุในสัญญาเช่า เมื่อมีการวัดมูลค่าหนี้สินตามสัญญาเช่าใหม่ จะปรับปรุงกับมูลค่าตามบัญชีของสินทรัพย์สิทธิการใช้หรือรับรู้ในกำไรหรือขาดทุนหากมูลค่าตามบัญชีของสินทรัพย์สิทธิการใช้ได้ถูกลดมูลค่าลงจนเป็นศูนย์แล้ว

บริษัท โรงงานเภสัชอุตสาหกรรม เจเอสพี (ประเทศไทย) จำกัด (มหาชน) และบริษัทย่อย
หมายเหตุประกอบงบการเงิน
สำหรับปีสิ้นสุดวันที่ 31 ธันวาคม 2567

(ฏ) การด้อยค่าสินทรัพย์ที่ไม่ใช่สินทรัพย์ทางการเงิน

ยอดสินทรัพย์ตามบัญชีของกลุ่มบริษัทได้รับการทบทวน ณ ทุกวันที่รายงานว่ามีข้อบ่งชี้เรื่องการด้อยค่าหรือไม่ ในกรณีที่มีข้อบ่งชี้จะทำการประมาณมูลค่าสินทรัพย์ที่คาดว่าจะได้รับคืน สำหรับค่าความนิยมจะประมาณมูลค่าที่คาดว่าจะได้รับคืนทุกปีในช่วงเวลาเดียวกัน

ขาดทุนจากการด้อยค่ารับรู้ในกำไรหรือขาดทุนเมื่อมูลค่าตามบัญชีของสินทรัพย์หรือมูลค่าตามบัญชีของหน่วยสินทรัพย์ที่ก่อให้เกิดเงินสดสูงกว่ามูลค่าที่จะได้รับคืน มูลค่าที่คาดว่าจะได้รับคืนคำนวณโดยใช้ประมาณการกระแสเงินสดที่จะได้รับในอนาคตจะคิดลดเป็นมูลค่าปัจจุบันโดยใช้อัตราคิดลดก่อนคำนึงภาษีเงินได้เพื่อให้สะท้อนมูลค่าที่อาจประเมินได้ในตลาดปัจจุบัน ซึ่งแปรไปตามเวลาและความเสี่ยงที่มีต่อสินทรัพย์

ขาดทุนจากการด้อยค่าของสินทรัพย์ที่เคยรับรู้ในงวดก่อนจะถูกกลับรายการ หากมีการเปลี่ยนแปลงประมาณการที่ใช้ในการคำนวณมูลค่าที่คาดว่าจะได้รับคืน ยกเว้นขาดทุนจากการด้อยค่าของค่าความนิยมจะไม่มีการปรับปรุงกลับรายการ ขาดทุนจากการด้อยค่าจะถูกกลับรายการเพียงเท่าที่มูลค่าตามบัญชีของสินทรัพย์แต่ไม่เกินกว่ามูลค่าตามบัญชีภายหลังหักค่าเสื่อมราคาหรือค่าตัดจำหน่าย เสมือนหนึ่งไม่เคยมีการบันทึกขาดทุนจากการด้อยค่ามาก่อน

(ฐ) ผลประโยชน์ของพนักงาน

โครงการสมทบเงิน

ภาระผูกพันในการสมทบเข้ากองทุนสำรองเลี้ยงชีพสำหรับพนักงานของกลุ่มบริษัทจะถูกรับรู้เป็นค่าใช้จ่ายพนักงานในกำไรหรือขาดทุนในรอบระยะเวลาที่พนักงานได้ทำงานให้กับกิจการ

โครงการผลประโยชน์ที่กำหนดไว้

ภาระผูกพันสุทธิของกลุ่มบริษัทจากโครงการผลประโยชน์ที่กำหนดไว้ถูกคำนวณจากการประมาณผลประโยชน์ในอนาคตที่เกิดจากการทำงานของพนักงานในงวดปัจจุบันและงวดก่อน ๆ ผลประโยชน์ดังกล่าวได้มีการคิดลดกระแสเงินสดเพื่อให้เป็นมูลค่าปัจจุบันซึ่งจัดทำโดยนักคณิตศาสตร์ประกันภัยที่ได้รับอนุญาต โดยวิธีคิดลดแต่ละหน่วยที่ประมาณการไว้

บริษัท โรงงานเภสัชอุตสาหกรรม เจเอสพี (ประเทศไทย) จำกัด (มหาชน) และบริษัทย่อย
หมายเหตุประกอบงบการเงิน
สำหรับปีสิ้นสุดวันที่ 31 ธันวาคม 2567

ในการวัดมูลค่าใหม่ของหนี้สินผลประโยชน์ที่กำหนดไว้สุทธิ กำไรหรือขาดทุนจากการประมาณการตามหลักคณิตศาสตร์ประกันภัยจะถูกรับรู้รายการในกำไรขาดทุนเบ็ดเสร็จอื่นทันที กลุ่มบริษัทกำหนดดอกเบี้ยจ่ายของหนี้สินผลประโยชน์ที่กำหนดไว้สุทธิ โดยใช้อัตราคิดลดที่ใช้วัดมูลค่าภาระผูกพันตามโครงการผลประโยชน์ ณ ต้นปี โดยคำนึงถึงการเปลี่ยนแปลงใด ๆ ในหนี้สินผลประโยชน์ที่กำหนดไว้สุทธิ ซึ่งเป็นผลมาจากการสมทบเงินและการจ่ายชำระผลประโยชน์ ดอกเบี้ยจ่ายสุทธิและค่าใช้จ่ายอื่น ๆ ที่เกี่ยวข้องกับโครงการผลประโยชน์รับรู้ในกำไรหรือขาดทุน

เมื่อมีการเปลี่ยนแปลงผลประโยชน์ของโครงการหรือการลดขนาดโครงการ การเปลี่ยนแปลงในผลประโยชน์ที่เกี่ยวข้องกับการบริการในอดีต หรือ กำไรหรือขาดทุนจากการลดขนาดโครงการต้องรับรู้ในกำไรหรือขาดทุนทันที กลุ่มบริษัทรับรู้กำไรและขาดทุนจากการจ่ายชำระผลประโยชน์พนักงานเมื่อเกิดขึ้น

ผลประโยชน์ระยะสั้นของพนักงาน

ผลประโยชน์ระยะสั้นของพนักงานรับรู้เป็นค่าใช้จ่ายเมื่อพนักงานทำงานให้ หนี้สินรับรู้ด้วยมูลค่าที่คาดว่าจะจ่ายชำระ หากกลุ่มบริษัทมีภาระผูกพันตามกฎหมายหรือภาระผูกพันโดยอนุมานที่จะต้องจ่ายอันเป็นผลมาจากการที่พนักงานได้ทำงานให้ในอดีตและภาระผูกพันนี้สามารถประมาณได้อย่างสมเหตุสมผล

(ฑ) ประมาณการหนี้สิน

ประมาณการหนี้สินพิจารณาจากการคิดลดกระแสเงินสดที่จะจ่ายในอนาคตโดยใช้อัตราคิดลดในตลาดปัจจุบันก่อนคำนึงถึงภาษีเงินได้ เพื่อให้สะท้อนจำนวนที่อาจประเมินได้ในตลาดปัจจุบันซึ่งแปรไปตามเวลาและความเสี่ยงที่มีต่อหนี้สิน ประมาณการหนี้สินส่วนที่เพิ่มขึ้นเนื่องจากเวลาที่ผ่านไปรับรู้เป็นต้นทุนทางการเงิน

(ฒ) การวัดมูลค่ายุติธรรม

มูลค่ายุติธรรมคือราคาที่จะได้รับจากการขายสินทรัพย์หรือจ่ายชำระเพื่อโอนหนี้สินในรายการที่เกิดขึ้นในสภาพปกติระหว่างผู้ร่วมตลาด ณ วันที่วัดมูลค่าในตลาดหลัก หรือตลาดที่ให้ประโยชน์สูงสุด (หากไม่มีตลาดหลัก) ที่กลุ่มบริษัทสามารถเข้าถึงได้ในวันดังกล่าว มูลค่ายุติธรรมของหนี้สินสะท้อนผลกระทบของความเสี่ยงที่ไม่สามารถปฏิบัติตามข้อกำหนดของภาระผูกพัน

บริษัท โรงงานเภสัชอุตสาหกรรม เจเอสพี (ประเทศไทย) จำกัด (มหาชน) และบริษัทย่อย
หมายเหตุประกอบงบการเงิน
สำหรับปีสิ้นสุดวันที่ 31 ธันวาคม 2567

การวัดมูลค่ายุติธรรมของสินทรัพย์หรือหนี้สิน กลุ่มบริษัทใช้ข้อมูลที่สามารถสังเกตได้ให้มากที่สุดเท่าที่จะทำได้ มูลค่ายุติธรรมเหล่านี้ถูกจัดประเภทในแต่ละลำดับชั้นของมูลค่ายุติธรรมตามข้อมูลที่ใช้ในการประเมินมูลค่า ดังนี้

- ข้อมูลระดับ 1 เป็นราคาเสนอซื้อขายในตลาดที่มีสภาพคล่องสำหรับสินทรัพย์หรือหนี้สินอย่างเดียวกัน
- ข้อมูลระดับ 2 เป็นข้อมูลอื่นที่สังเกตได้โดยตรงหรือโดยอ้อมสำหรับสินทรัพย์นั้นหรือหนี้สินนั้น นอกเหนือจากราคาเสนอซื้อขายซึ่งรวมอยู่ในข้อมูลระดับ 1
- ข้อมูลระดับ 3 ข้อมูลที่ใช้เป็นข้อมูลที่ไม่สามารถสังเกตได้สำหรับสินทรัพย์หรือหนี้สินนั้น

กลุ่มบริษัทรับรู้การโอนระหว่างลำดับชั้นของมูลค่ายุติธรรม ณ วันสิ้นรอบระยะเวลารายงานที่เกิดการโอนขึ้น

หากสินทรัพย์หรือหนี้สินที่วัดมูลค่าด้วยมูลค่ายุติธรรมมีราคาเสนอซื้อและราคาเสนอขาย กลุ่มบริษัทวัดมูลค่าสินทรัพย์และสถานะการเป็นสินทรัพย์ด้วยราคาเสนอซื้อ และวัดมูลค่าหนี้สินและสถานะการเป็นหนี้สินด้วยราคาเสนอขาย

หลักฐานที่ดีที่สุดสำหรับมูลค่ายุติธรรมของเครื่องมือทางการเงิน ณ วันที่รับรู้รายการเมื่อเริ่มแรกคือราคาของการทำรายการ เช่น มูลค่ายุติธรรมของผลตอบแทนที่ให้หรือได้รับ

(ณ) รายได้จากสัญญาที่ทำกับลูกค้า

(1) การรับรู้รายได้

รายได้รับรู้เมื่อลูกค้ามีอำนาจควบคุมในสินค้าหรือบริการด้วยจำนวนเงินที่สะท้อนถึงสิ่งตอบแทนที่กลุ่มบริษัทคาดว่าจะมีสิทธิได้รับซึ่งไม่รวมจำนวนเงินที่เก็บแทนบุคคลที่สาม รายได้ที่รับรู้ไม่รวมภาษีมูลค่าเพิ่มหรือภาษีขายอื่น ๆ และแสดงสุทธิจากส่วนลดการค้าและส่วนลดตามปริมาณ

รายได้จากการขายสินค้ารับรู้ ณ วันที่มีการส่งมอบสินค้าให้กับลูกค้า สำหรับการขายที่ให้สิทธิลูกค้าในการคืนสินค้า กลุ่มบริษัททำการประมาณการรับคืนสินค้าจากข้อมูลอัตราการคืนสินค้าในอดีตและจะไม่รับรู้รายได้และต้นทุนขายสำหรับสินค้าที่คาดว่าจะได้รับคืน

รายได้จากการให้บริการรับรู้ตลอดช่วงเวลาหนึ่งเมื่อได้ให้บริการ ต้นทุนที่เกี่ยวข้องรับรู้ในกำไรหรือขาดทุนเมื่อเกิดขึ้น

บริษัท โรงงานเภสัชอุตสาหกรรม เจเอสพี (ประเทศไทย) จำกัด (มหาชน) และบริษัทย่อย
หมายเหตุประกอบงบการเงิน
สำหรับปีสิ้นสุดวันที่ 31 ธันวาคม 2567

สำหรับสัญญาที่มีการรวมการขายสินค้าและบริการเข้าด้วยกัน กลุ่มบริษัทรับรู้รายได้จากการขายสินค้าและการให้บริการแยกจากกัน หากสามารถแยกสินค้าหรือบริการดังกล่าวออกจากกันได้และลูกค้าได้รับประโยชน์จากสินค้าหรือบริการนั้น สิ่งตอบแทนที่ได้รับจะถูกปันส่วนตามสัดส่วนของราคาขายที่เป็นเอกเทศของสินค้าและบริการนั้นๆ

(2) ยอดคงเหลือของสัญญา

สินทรัพย์ที่เกิดจากสัญญารับรู้เมื่อกลุ่มบริษัทรับรู้รายได้ก่อนที่จะมีสิทธิที่ปราศจากเงื่อนไขในการได้รับสิ่งตอบแทน สินทรัพย์ที่เกิดจากสัญญาวัดมูลค่าด้วยมูลค่าของสิ่งตอบแทนที่กลุ่มบริษัทคาดว่าจะได้รับหักค่าเผื่อผลขาดทุนด้านเครดิตที่คาดว่าจะเกิดขึ้น สินทรัพย์ที่เกิดจากสัญญาจะถูกจัดประเภทเป็นลูกหนี้การค้าเมื่อกลุ่มบริษัทออกใบแจ้งหนี้

หนี้สินที่เกิดจากสัญญารวมถึงเงินรับล่วงหน้าจากลูกค้าเป็นภาระผูกพันที่จะต้องโอนสินค้าหรือบริการให้กับลูกค้า หนี้สินที่เกิดจากสัญญารวมถึงเงินรับล่วงหน้าจากลูกค้ารับรู้เมื่อกลุ่มบริษัทได้รับชำระหรือมีสิทธิที่ปราศจากเงื่อนไขในการได้รับสิ่งตอบแทนที่เรียกคืนไม่ได้จากลูกค้าก่อนที่กลุ่มบริษัทรับรู้รายได้ที่เกี่ยวข้อง

หนี้สินเงินคืนเป็นภาระผูกพันในการคืนสิ่งตอบแทนที่ได้รับจากลูกค้าทั้งหมดหรือบางส่วนและวัดมูลค่าด้วยจำนวนเงินที่กลุ่มบริษัทคาดว่าจะต้องคืนให้กับลูกค้า หนี้สินเงินคืนได้รับการทบทวน ณ ทุกวันที่รายงานและปรับปรุงกับจำนวนที่รับรู้รายได้

(3) สินทรัพย์ต้นทุนของสัญญา

สินทรัพย์ต้นทุนของสัญญาเป็นต้นทุนส่วนเพิ่มที่เกิดขึ้นจากการทำสัญญากับลูกค้า โดยกลุ่มบริษัทคาดว่าจะสามารถเรียกเก็บต้นทุนดังกล่าวได้

สินทรัพย์ต้นทุนของสัญญาวัดมูลค่าด้วยราคาทุนหักค่าตัดจำหน่ายสะสมและขาดทุนจากการด้อยค่า ค่าตัดจำหน่ายบันทึกเป็นค่าใช้จ่ายในกำไรหรือขาดทุน คำนวณโดยตามเกณฑ์อย่างเป็นระบบตลอดอายุของสัญญาที่เกี่ยวข้องซึ่งสอดคล้องกับการรับรู้รายได้ของสัญญานั้น

(ด) ภาษีเงินได้

ค่าใช้จ่ายภาษีเงินได้สำหรับปีประกอบด้วย ภาษีเงินได้ของงวดปัจจุบันและภาษีเงินได้รอการตัดบัญชี ซึ่งรับรู้ในกำไรหรือขาดทุนเว้นแต่รายการที่เกี่ยวข้องในการรวมธุรกิจ หรือรายการที่รับรู้โดยตรงในส่วนของผู้ถือหุ้นหรือกำไรขาดทุนเบ็ดเสร็จอื่น

บริษัท โรงงานเภสัชอุตสาหกรรม เจเอสพี (ประเทศไทย) จำกัด (มหาชน) และบริษัทย่อย
หมายเหตุประกอบงบการเงิน
สำหรับปีสิ้นสุดวันที่ 31 ธันวาคม 2567

ภาษีเงินได้ของงวดปัจจุบันบันทึกโดยคำนวณจากกำไรหรือขาดทุนประจำปีที่ต้องเสียภาษี โดยใช้อัตราภาษีที่ประกาศใช้หรือที่คาดว่ามีผลบังคับใช้ ณ วันที่รายงาน ตลอดจนการปรับปรุงทางภาษีที่เกี่ยวกับรายการในปีก่อน ๆ

ภาษีเงินได้รอการตัดบัญชีบันทึกโดยคำนวณจากผลแตกต่างชั่วคราวที่เกิดขึ้นระหว่างมูลค่าตามบัญชีของสินทรัพย์และหนี้สินและจำนวนที่ใช้เพื่อความมุ่งหมายทางภาษี ภาษีเงินได้รอตัดบัญชีจะไม่ถูกรับรู้เมื่อเกิดจากผลแตกต่างชั่วคราวสำหรับการรับรู้ค่าความนิยมในครั้งแรก การรับรู้สินทรัพย์หรือหนี้สินในครั้งแรกซึ่งเป็นรายการที่ไม่ใช่การรวมธุรกิจหรือไม่ส่งผลกระทบต่อกำไรขาดทุนทางบัญชีและทางภาษี ณ วันที่เกิดรายการนั้น และไม่ทำให้ผลแตกต่างชั่วคราวที่ต้องเสียภาษีและผลแตกต่างชั่วคราวที่ใช้หักภาษีมีจำนวนเท่ากัน ณ วันที่เกิดรายการนั้น

การวัดมูลค่าของภาษีเงินได้รอการตัดบัญชีต้องสะท้อนถึงผลกระทบทางภาษีที่จะเกิดจากลักษณะวิธีการที่กลุ่มบริษัทคาดว่าจะได้รับผลประโยชน์จากสินทรัพย์หรือจะจ่ายชำระหนี้สินตามมูลค่าตามบัญชี ณ วันที่สิ้นรอบระยะเวลาที่รายงาน โดยใช้อัตราภาษีที่ประกาศใช้ หรือที่คาดว่ามีผลบังคับใช้ ณ วันที่รายงาน ทั้งนี้ สินทรัพย์ภาษีเงินได้ของงวดปัจจุบันจะหักกลบกับหนี้สินภาษีเงินได้ของงวดปัจจุบันในงบการเงินเฉพาะกิจการ

สินทรัพย์ภาษีเงินได้รอการตัดบัญชีจะบันทึกต่อเมื่อมีความเป็นไปได้ค่อนข้างแน่ว่ากำไรเพื่อเสียภาษีในอนาคตจะมีจำนวนเพียงพอกับการใช้ประโยชน์จากผลแตกต่างชั่วคราวดังกล่าว สินทรัพย์ภาษีเงินได้รอการตัดบัญชีจะถูกทบทวน ณ ทุกวันที่รายงานและจะถูกปรับลดลงเท่าที่ประโยชน์ทางภาษีจะมีโอกาสถูกใช้จริง

(ต) กำไรต่อหุ้น

การคำนวณกำไรต่อหุ้นขั้นพื้นฐานและกำไรต่อหุ้นปรับลดมาจากกำไรของผู้ถือหุ้นสามัญของบริษัทกับจำนวนหุ้นสามัญถัวเฉลี่ยถ่วงน้ำหนักที่ออกจำหน่ายแล้ว โดยการคำนวณกำไรต่อหุ้นปรับลดจะปรับปรุงรายการดังกล่าวด้วยผลกระทบของตราสารที่อาจเปลี่ยนเป็นหุ้นสามัญปรับลดทั้งหมด

5 การซื้อธุรกิจ

(ก) บริษัท เกรซ วอเทอร์ เมด จำกัด

เมื่อวันที่ 23 พฤษภาคม 2566 กลุ่มบริษัทได้มาซึ่งอำนาจควบคุมในบริษัท เกรซ วอเทอร์ เมด จำกัด ซึ่งเป็นผู้ผลิตและจำหน่ายน้ำยาและอุปกรณ์ที่เกี่ยวกับการฟอกไต โดยบริษัทซื้อหุ้นสามัญจำนวน 21,118 หุ้นในราคาหุ้นละ 2,078.8 บาท เป็นจำนวน 43.9 ล้านบาท คิดเป็นอัตราการถือหุ้นร้อยละ 52.8 ของหุ้นสามัญทั้งหมด

บริษัท โรงงานเภสัชอุตสาหกรรม เจเอสพี (ประเทศไทย) จำกัด (มหาชน) และบริษัทย่อย
หมายเหตุประกอบงบการเงิน
สำหรับปีสิ้นสุดวันที่ 31 ธันวาคม 2567

ในระหว่างปีนับตั้งแต่วันที่ซื้อกิจการจนถึงวันที่ 31 ธันวาคม 2566 บริษัท เกรซ วอเทอร์ เมด จำกัด มีรายได้และกำไรสุทธิเป็นจำนวนเงิน 70.7 ล้านบาท และ 0.7 ล้านบาท ตามลำดับ ซึ่งรวมเป็นส่วนหนึ่งของผลการดำเนินงานของกลุ่มบริษัท ฝ่ายบริหารคาดว่าหากกลุ่มบริษัทได้มีการซื้อธุรกิจตั้งแต่วันที่ 1 มกราคม 2566 จะมีรายได้รวมเพิ่มขึ้นจำนวนเงิน 131.1 ล้านบาท และกำไรรวมสำหรับปีสิ้นสุดวันที่ 31 ธันวาคม 2566 ลดลงจำนวนเงิน 1.1 ล้านบาท ในการกำหนดมูลค่าดังกล่าว ฝ่ายบริหารใช้ข้อสมมติในการปรับปรุงมูลค่ายุติธรรม โดยถือเสมือนว่าการรวมกิจการที่เกิดขึ้นในระหว่างปีนั้นได้เกิดขึ้นตั้งแต่วันที่ 1 มกราคม 2566

ในเดือนมีนาคม 2567 การประเมินมูลค่ายุติธรรมโดยผู้ประเมินราคาอิสระได้แล้วเสร็จ และมีการบันทึกรายการปรับปรุงสินทรัพย์ที่ได้มาและหนี้สินที่รับมาเป็นมูลค่ายุติธรรมเรียบร้อยแล้ว ดังนี้

สินทรัพย์ที่ได้มาและหนี้สินที่รับมา	**มูลค่ายุติธรรม เดิมที่รับรู้**	**ปรับปรุง**	**มูลค่ายุติธรรม หลังปรับปรุง**
		(พันบาท)	
เงินสดและรายการเทียบเท่าเงินสด	2,307	-	2,307
ลูกหนี้การค้า	38,756	-	38,756
ลูกหนี้หมุนเวียนอื่น	4,500	-	4,500
สินค้าคงเหลือ	5,721	-	5,721
ที่ดิน อาคารและอุปกรณ์	48,219	5,784	54,003
สินทรัพย์ภาษีเงินได้รอการตัดบัญชี	1,523	(1,157)	366
สินทรัพย์ไม่หมุนเวียนอื่น	305	-	305
เจ้าหนี้การค้า	(18,077)	-	(18,077)
เจ้าหนี้หมุนเวียนอื่น	(2,745)	-	(2,745)
เงินกู้ยืม	(20,000)	-	(20,000)
หนี้สินตามสัญญาเช่า	(21,491)	-	(21,491)
ประมาณการหนี้สินไม่หมุนเวียนสำหรับ ผลประโยชน์พนักงาน	(492)	-	(492)
รวมสินทรัพย์สุทธิที่ระบุได้	**38,526**	**4,627**	**43,153**
หัก ส่วนได้เสียที่ไม่มีอำนาจควบคุม (ร้อยละ 47.2)	(18,187)	(2,184)	(20,371)
รวมสินทรัพย์สุทธิที่ระบุได้ที่ได้รับ	**20,339**	**2,443**	**22,782**
ค่าความนิยมจากการซื้อธุรกิจ	23,561	(2,443)	21,118
สิ่งตอบแทนที่โอนให้	**43,900**	**-**	**43,900**

บริษัท โรงงานเภสัชอุตสาหกรรม เจเอสพี (ประเทศไทย) จำกัด (มหาชน) และบริษัทย่อย
หมายเหตุประกอบงบการเงิน
สำหรับปีสิ้นสุดวันที่ 31 ธันวาคม 2567

สินทรัพย์ที่ได้มาและหนี้สินที่รับมา	มูลค่ายุติธรรม เดิมที่รับรู้	ปรับปรุง	มูลค่ายุติธรรม หลังปรับปรุง
		(พันบาท)	
เงินสดสุทธิที่ได้มาจากการซื้อบริษัทย่อย	2,307	-	2,307
เงินสดที่จ่าย	(43,900)	-	(43,900)
กระแสเงินสดจ่ายสุทธิ	**(41,593)**	**-**	**(41,593)**

ค่าความนิยมส่วนใหญ่เนื่องมาจากทักษะและความสามารถทางเทคนิคในการทำงานของบริษัท เกรซ วอเทอร์ เมด จำกัด ในธุรกิจผลิตและจำหน่ายน้ำยาและอุปกรณ์ที่เกี่ยวกับการฟอกไต ทั้งนี้ไม่มีค่าความนิยมที่คาดว่าจะนำมาหักเป็นค่าใช้จ่ายทางภาษีเงินได้

(ข) บริษัท วารี เมดิคอล จำกัด

เมื่อวันที่ 23 พฤษภาคม 2566 บริษัท เกรซ วอเทอร์ เมด จำกัด ซึ่งเป็นบริษัทย่อยของบริษัท ได้ดำเนินการซื้อหุ้นสามัญของบริษัท วารี เมดิคอล จำกัด ซึ่งเป็นผู้ผลิตและจำหน่ายระบบน้ำบริสุทธิ์เพื่อใช้ในอุตสาหกรรม จำนวน 4,999 หุ้นในราคาหุ้นละ 3,760.8 บาท เป็นจำนวน 18.8 ล้านบาท คิดเป็นอัตราการถือหุ้นร้อยละ 99.9 ของหุ้นสามัญทั้งหมด

ในระหว่างปีนับตั้งแต่วันที่ซื้อกิจการจนถึงวันที่ 31 ธันวาคม 2566 บริษัท วารี เมดิคอล จำกัด มีรายได้และกำไรสุทธิเป็นจำนวนเงิน 10.9 ล้านบาท และ 0.2 ล้านบาท ตามลำดับ ซึ่งรวมเป็นส่วนหนึ่งของผลการดำเนินงานของกลุ่มบริษัท ฝ่ายบริหารคาดว่าหากกลุ่มบริษัทได้มีการซื้อธุรกิจตั้งแต่วันที่ 1 มกราคม 2566 จะมีรายได้รวมเพิ่มขึ้นจำนวนเงิน 15.4 ล้านบาท และกำไรรวมสำหรับปีสิ้นสุดวันที่ 31 ธันวาคม 2566 เพิ่มขึ้นจำนวนเงิน 0.05 ล้านบาท ในการกำหนดมูลค่าดังกล่าว ฝ่ายบริหารใช้ข้อสมมติในการปรับปรุงมูลค่ายุติธรรม โดยถือเสมือนว่าการรวมกิจการที่เกิดขึ้นในระหว่างปีนั้นได้เกิดขึ้นตั้งแต่วันที่ 1 มกราคม 2566

บริษัท โรงงานเภสัชอุตสาหกรรม เจเอสพี (ประเทศไทย) จำกัด (มหาชน) และบริษัทย่อย
หมายเหตุประกอบงบการเงิน
สำหรับปีสิ้นสุดวันที่ 31 ธันวาคม 2567

ในเดือนมีนาคม 2567 การประเมินมูลค่ายุติธรรมโดยผู้ประเมินราคาอิสระได้แล้วเสร็จ และมีการบันทึกรายการปรับปรุงสินทรัพย์ที่ได้มาและหนี้สินที่รับมาเป็นมูลค่ายุติธรรมเรียบร้อยแล้ว ดังนี้

สินทรัพย์ที่ได้มาและหนี้สินที่รับมา	**มูลค่ายุติธรรม เดิมที่รับรู้**	**ปรับปรุง**	**มูลค่ายุติธรรม หลังปรับปรุง**
		(พันบาท)	
เงินสดและรายการเทียบเท่าเงินสด	1,507	-	1,507
ลูกหนี้การค้า	1,593	-	1,593
ลูกหนี้หมุนเวียนอื่น	1,020	-	1,020
สินค้าคงเหลือ	3,936	-	3,936
ที่ดิน อาคารและอุปกรณ์	1,091	753	1,844
สินทรัพย์ไม่มีตัวตนอื่นนอกจากค่าความนิยม	-	1,528	1,528
สินทรัพย์ภาษีเงินได้รอการตัดบัญชี	81	(81)	-
เจ้าหนี้การค้า	(763)	-	(763)
เจ้าหนี้หมุนเวียนอื่น	(813)	-	(813)
หนี้สินที่เกิดจากสัญญา	(2,109)	-	(2,109)
หนี้สินภาษีเงินได้รอการตัดบัญชี	-	(375)	(375)
รวมสินทรัพย์สุทธิที่ระบุได้	**5,543**	**1,825**	**7,368**
หัก ส่วนได้เสียที่ไม่มีอำนาจควบคุม (ร้อยละ 0.02)	(1)	-	(1)
รวมสินทรัพย์สุทธิที่ระบุได้ที่ได้รับ	**5,542**	**1,825**	**7,367**
ค่าความนิยมจากการซื้อธุรกิจ	13,258	(1,825)	11,433
สิ่งตอบแทนที่โอนให้	**18,800**	**-**	**18,800**
เงินสดสุทธิที่ได้มาจากการซื้อบริษัทย่อย	1,507	-	1,507
เงินสดที่จ่าย	(18,800)	-	(18,800)
กระแสเงินสดจ่ายสุทธิ	**(17,293)**	**-**	**(17,293)**

ค่าความนิยมส่วนใหญ่เนื่องมาจากทักษะและความสามารถทางเทคนิคในการทำงานของบริษัท วารี เมดิคอล จำกัด ในธุรกิจผลิตและจำหน่ายระบบน้ำบริสุทธิ์เพื่อใช้ในอุตสาหกรรม ทั้งนี้ไม่มีค่าความนิยมที่คาดว่าจะนำมาหักเป็นค่าใช้จ่ายทางภาษีเงินได้

บริษัท โรงงานเภสัชอุตสาหกรรม เจเอสพี (ประเทศไทย) จำกัด (มหาชน) และบริษัทย่อย
หมายเหตุประกอบงบการเงิน
สำหรับปีสิ้นสุดวันที่ 31 ธันวาคม 2567

มูลค่ายุติธรรมต่อไปนี้ได้พิจารณาโดยเกณฑ์การประมาณการ

- มูลค่ายุติธรรมของสินทรัพย์ไม่มีตัวตนอื่นนอกจากค่าความนิยม (ความสัมพันธ์ลูกค้าได้รับการพิจารณาโดยผู้ประเมินอิสระ ซึ่งประเมินมูลค่าทรัพย์สินด้วยวิธีพิจารณารายได้ (Income Approach) ภายใต้วิธี Multi - period Excess Earnings Method (MEEM) โดยอัตราคิดลดที่ใช้เป็นอัตราโดยประมาณอ้างอิงอัตราถัวเฉลี่ยถ่วงน้ำหนักของเงินลงทุนของธุรกิจ

ต้นทุนที่เกี่ยวข้องกับการซื้อ

กลุ่มบริษัทมีค่าใช้จ่ายที่เกี่ยวข้องกับการซื้อบริษัท เกรซ วอเทอร์ เมด จำกัด และบริษัท วารี เมดิคอล จำกัด เป็นจำนวนเงิน 3.1 ล้านบาท โดยได้ถูกรวมอยู่ในต้นทุนที่เกี่ยวข้องกับการซื้อบริษัทย่อยในงบกำไรขาดทุนเบ็ดเสร็จรวมสำหรับปีสิ้นสุดวันที่ 31 ธันวาคม 2566 ของกลุ่มบริษัท

การปรับปรุงงบการเงินงวดก่อน

งบฐานะการเงินรวม ณ วันที่ 31 ธันวาคม 2566 และงบกำไรขาดทุนเบ็ดเสร็จรวมสำหรับปีสิ้นสุดวันที่ 31 ธันวาคม 2566 ที่แสดงเปรียบเทียบอยู่ในงบการเงินนี้ ได้ถูกปรับปรุงจากงบการเงินที่ได้จัดทำไว้เดิม ซึ่งการปรับปรุงดังกล่าวเป็นไปตามเงื่อนไขการปรับปรุงบัญชีเกี่ยวกับการซื้อธุรกิจ ดังนี้

ผลกระทบต่องบฐานะการเงินรวม ณ วันที่ 31 ธันวาคม 2566

	งบการเงินรวม		
	การซื้อธุรกิจ บริษัท เกรซ วอเทอร์ เมด จำกัด	การซื้อธุรกิจ บริษัท วารี เมดิคอล จำกัด	รวม
		(พันบาท)	
สินทรัพย์			
ที่ดิน อาคารและอุปกรณ์เพิ่มขึ้น	4,902	801	5,703
สินทรัพย์ไม่มีตัวตนอื่นนอกจากค่าความนิยมเพิ่มขึ้น	-	1,296	1,296
ค่าความนิยมลดลง	(2,443)	(1,825)	(4,268)
สินทรัพย์ภาษีเงินได้รอการตัดบัญชีลดลง	(980)	-	(980)
รวม	**1,479**	**272**	**1,751**

บริษัท โรงงานเภสัชอุตสาหกรรม เจเอสพี (ประเทศไทย) จำกัด (มหาชน) และบริษัทย่อย
หมายเหตุประกอบงบการเงิน
สำหรับปีสิ้นสุดวันที่ 31 ธันวาคม 2567

	งบการเงินรวม		
	การซื้อธุรกิจ บริษัท เกรซ วอเทอร์ เมด จำกัด	การซื้อธุรกิจ บริษัท วารี เมดิคอล จำกัด	รวม
		(พันบาท)	
หนี้สิน			
หนี้สินภาษีเงินได้รอการตัดบัญชีเพิ่มขึ้น	-	419	419
รวม	**-**	**419**	**419**
ส่วนของผู้ถือหุ้น			
ขาดทุนสะสมเพิ่มขึ้น	(372)	(78)	(450)
ส่วนได้เสียที่ไม่มีอำนาจควบคุมเพิ่มขึ้น (ลดลง)	1,851	(69)	1,782
รวม	**1,479**	**(147)**	**1,332**

ผลกระทบของการปรับปรุงใหม่ต่องบกำไรขาดทุนเบ็ดเสร็จรวมสำหรับปีสิ้นสุดวันที่ 31 ธันวาคม 2566 ของกลุ่มบริษัทมีดังนี้

	งบการเงินรวม		
	การซื้อธุรกิจ บริษัท เกรซ วอเทอร์ เมด จำกัด	การซื้อธุรกิจ บริษัท วารี เมดิคอล จำกัด	รวม
		(พันบาท)	
ต้นทุนขายเพิ่มขึ้น	(1,001)	-	(1,001)
ต้นทุนการให้บริการลดลง	-	47	47
ต้นทุนในการจัดจำหน่ายลดลง	122	-	122
ค่าใช้จ่ายในการบริหารเพิ่มขึ้น	(2)	(232)	(234)
ค่าใช้จ่ายภาษีเงินได้ลดลง	176	37	213
กำไรสำหรับปีลดลง	**(705)**	**(148)**	**(853)**

บริษัท โรงงานเภสัชอุตสาหกรรม เจเอสพี (ประเทศไทย) จำกัด (มหาชน) และบริษัทย่อย
หมายเหตุประกอบงบการเงิน
สำหรับปีสิ้นสุดวันที่ 31 ธันวาคม 2567

	งบการเงินรวม		
	การซื้อธุรกิจ บริษัท เกรซ วอเทอร์ เมด จำกัด	การซื้อธุรกิจ บริษัท วารี เมดิคอล จำกัด	รวม
		(พันบาท)	
การแบ่งปันกำไร (ขาดทุน)			
ส่วนที่เป็นของบริษัทใหญ่ลดลง	(372)	(78)	(450)
ส่วนที่เป็นของส่วนได้เสียที่ไม่มีอำนาจควบคุมลดลง	(333)	(70)	(403)
	(705)	**(148)**	**(853)**
ขาดทุนต่อหุ้นขั้นพื้นฐานเพิ่มขึ้น *(บาท)*	**(0.0008)**	**(0.0002)**	**(0.001)**
ขาดทุนต่อหุ้นปรับลดเพิ่มขึ้น *(บาท)*	**(0.0007)**	**(0.0002)**	**(0.0009)**

ผลกระทบของการปรับปรุงใหม่ต่องบกระแสเงินสดรวมสำหรับปีสิ้นสุดวันที่ 31 ธันวาคม 2566 ของกลุ่มบริษัทมีดังนี้

	งบการเงินรวม		
สำหรับปีสิ้นสุดวันที่ 31 ธันวาคม 2566	การซื้อธุรกิจ บริษัท เกรซ วอเทอร์ เมด จำกัด	การซื้อธุรกิจ บริษัท วารี เมดิคอล จำกัด	รวม
		(พันบาท)	
กระแสเงินสดจากกิจกรรมดำเนินงาน			
กำไรสำหรับปีลดลง	(705)	(148)	(853)
ปรับรายการที่กระทบกำไร (ขาดทุน) เป็นเงินสดรับ (จ่าย)			
ค่าใช้จ่ายภาษีเงินได้ลดลง	(176)	(37)	(213)
ค่าเสื่อมราคาและค่าตัดจำหน่ายเพิ่มขึ้น	881	185	1,066

6 บุคคลหรือกิจการที่เกี่ยวข้องกัน

ความสัมพันธ์ที่มีกับบริษัทใหญ่ของกลุ่มบริษัท บริษัทย่อย และบริษัทร่วม ได้เปิดเผยในหมายเหตุข้อ 1 10 และ 11 สำหรับบุคคลหรือกิจการอื่นที่เกี่ยวข้องกันที่กลุ่มบริษัทมีรายการระหว่างกันที่มีนัยสำคัญกับกลุ่มบริษัท ในระหว่างปีมีดังต่อไปนี้

บริษัท โรงงานเภสัชอุตสาหกรรม เจเอสพี (ประเทศไทย) จำกัด (มหาชน) และบริษัทย่อย
หมายเหตุประกอบงบการเงิน
สำหรับปีสิ้นสุดวันที่ 31 ธันวาคม 2567

ชื่อกิจการ	ประเทศที่จัดตั้ง /สัญชาติ	ลักษณะความสัมพันธ์
บริษัท เซเว่นเดย์ ไดอะลิซิส จำกัด	ไทย	มีกรรมการร่วมกัน
ผู้บริหารสำคัญ	ไทย	บุคคลที่มีอำนาจและความรับผิดชอบการวางแผน สั่งการและควบคุมกิจกรรมต่างๆ ของกลุ่มบริษัทไม่ว่าทางตรงหรือทางอ้อม ทั้งนี้ รวมถึงกรรมการ (ไม่ว่าจะทำหน้าที่ในระดับบริหารหรือไม่) ของกลุ่มบริษัท

รายการที่สำคัญกับบุคคลหรือกิจการที่เกี่ยวข้องกัน สำหรับปีสิ้นสุดวันที่ 31 ธันวาคม	งบการเงินรวม		งบการเงินเฉพาะกิจการ	
	2567	2566	2567	2566
	(พันบาท)			
บริษัทใหญ่ของกลุ่มบริษัท				
ดอกเบี้ยจ่ายของหนี้สินตามสัญญาเช่า	1,156	1,185	1,156	1,185
บริษัทย่อย				
ขายสินค้า	-	-	2,264	593
ดอกเบี้ยรับ	-	-	8,016	2,885
รายได้อื่น	-	-	368	97
ซื้อสินค้า	-	-	169	106
ค่าใช้จ่ายอื่น	-	-	637	77
บริษัทร่วม				
ดอกเบี้ยรับ	425	645	-	-
ซื้อสินค้า	1,008	-	-	-
ค่าบริหารจัดการ	7,780	-	-	-
ค่าใช้จ่ายอื่น	2,887	4,714	2,946	-
บุคคลและกิจการอื่นที่เกี่ยวข้องกัน				
ขายสินค้า	18,774	14,199	-	-
ดอกเบี้ยจ่าย	221	220	-	-

บริษัท โรงงานเภสัชอุตสาหกรรม เจเอสพี (ประเทศไทย) จำกัด (มหาชน) และบริษัทย่อย
หมายเหตุประกอบงบการเงิน
สำหรับปีสิ้นสุดวันที่ 31 ธันวาคม 2567

รายการที่สำคัญกับบุคคลหรือกิจการที่เกี่ยวข้องกัน	**งบการเงินรวม**		**งบการเงินเฉพาะกิจการ**	
สำหรับปีสิ้นสุดวันที่ 31 ธันวาคม	2567	2566	2567	2566
		(พันบาท)		
ผู้บริหารสำคัญ				
ดอกเบี้ยจ่ายของหนี้สินตามสัญญาเช่า	3,020	3,094	3,020	3,094
ดอกเบี้ยจ่าย	331	330	-	-
ค่าตอบแทนผู้บริหารสำคัญ				
ผลประโยชน์ระยะสั้นของพนักงาน	29,248	23,413	26,651	22,258
ผลประโยชน์หลังออกจากงาน	573	472	458	421
รวมค่าตอบแทนผู้บริหารสำคัญ	29,821	23,885	27,109	22,679

ยอดคงเหลือกับบุคคลหรือกิจการที่เกี่ยวข้องกัน	**งบการเงินรวม**		**งบการเงินเฉพาะกิจการ**	
ณ วันที่ 31 ธันวาคม	2567	2566	2567	2566
		(พันบาท)		
ลูกหนี้การค้า				
บริษัทย่อย	-	-	98	94
บุคคลและกิจการอื่นที่เกี่ยวข้องกัน	4,608	3,681	-	-
รวม	**4,608**	**3,681**	**98**	**94**
เงินให้กู้ยืมระยะสั้น				
บริษัทย่อย	-	-	138,800	89,800
รวม	**-**	**-**	**138,800**	**89,800**
เงินให้กู้ยืมระยะยาว				
บริษัทร่วม	5,000	5,000	-	-
รวม	**5,000**	**5,000**	**-**	**-**
ลูกหนี้หมุนเวียนอื่น				
บริษัทย่อย	-	-	9,950	734
บริษัทร่วม	3,219	2,172	612	-
รวม	**3,219**	**2,172**	**10,562**	**734**

บริษัท โรงงานเภสัชอุตสาหกรรม เจเอสพี (ประเทศไทย) จำกัด (มหาชน) และบริษัทย่อย
หมายเหตุประกอบงบการเงิน
สำหรับปีสิ้นสุดวันที่ 31 ธันวาคม 2567

ยอดคงเหลือกับบุคคลหรือกิจการที่เกี่ยวข้องกัน	งบการเงินรวม		งบการเงินเฉพาะกิจการ	
ณ วันที่ 31 ธันวาคม	2567	2566	2567	2566
		(พันบาท)		
เจ้าหนี้การค้า				
บริษัทร่วม	354	-	-	-
รวม	**354**	**-**	**-**	**-**
เจ้าหนี้หมุนเวียนอื่น				
ผู้บริหารสำคัญ	3,903	1,788	3,395	1,600
บุคคลที่เกี่ยวข้องกัน	19	19	-	-
รวม	**3,922**	**1,807**	**3,395**	**1,600**
เงินกู้ยืมระยะยาว				
ผู้บริหารสำคัญ	6,000	6,000	-	-
บุคคลที่เกี่ยวข้องกัน	4,000	4,000	-	-
รวม	**10,000**	**10,000**	**-**	**-**
หนี้สินตามสัญญาเช่า				
บริษัทใหญ่ของกลุ่มบริษัท	25,612	26,363	25,612	26,363
ผู้บริหารสำคัญ	66,896	68,856	66,896	68,856
รวม	**92,508**	**95,219**	**92,508**	**95,219**

สัญญาสำคัญที่ทำกับบุคคลหรือกิจการที่เกี่ยวข้องกัน

สัญญาเช่า

บริษัทใหญ่ของกลุ่มบริษัท

เมื่อวันที่ 1 มกราคม 2564 บริษัทได้ทำสัญญาเช่าที่ดินพร้อมสิ่งปลูกสร้างเพื่อใช้เป็นสถานที่ประกอบกิจการของสำนักงานใหญ่กับบริษัทใหญ่ของกลุ่มบริษัท มีระยะเวลาเช่า 3 ปี ตั้งแต่วันที่ 1 มกราคม 2564 ถึงวันที่ 31 ธันวาคม 2566 ในอัตราค่าเช่าเดือนละ 0.1 ล้านบาท โดยบริษัทสามารถต่ออายุสัญญาเช่าได้อีกสองครั้งคราวละ 3 ปี และ 1 ปี ตามลำดับนับจากวันสิ้นสุดสัญญาแต่ละครั้ง โดยอัตราค่าเช่าจะปรับเพิ่มขึ้นร้อยละ 10.0 สำหรับการต่ออายุสัญญาเช่าแต่ละครั้ง

บริษัท โรงงานเภสัชอุตสาหกรรม เจเอสพี (ประเทศไทย) จำกัด (มหาชน) และบริษัทย่อย
หมายเหตุประกอบงบการเงิน
สำหรับปีสิ้นสุดวันที่ 31 ธันวาคม 2567

เมื่อวันที่ 30 มิถุนายน 2564 บริษัทได้ทำบันทึกข้อตกลงเพิ่มเติมแนบท้ายสัญญาเช่าที่ดินพร้อมสิ่งปลูกสร้างกับบริษัทใหญ่ของกลุ่มบริษัท เพื่อแก้ไขเงื่อนไขในสัญญาเช่าเป็นระยะเวลาเช่า 19 ปี ตั้งแต่วันที่ 1 มกราคม 2564 ถึงวันที่ 31 ธันวาคม 2582 ในอัตราค่าเช่าเดือนละ 0.1 ล้านบาท ซึ่งอัตราค่าเช่าเพิ่มขึ้นร้อยละ 10.0 เป็นประจำทุก 3 ปี และมีสิทธิต่ออายุสัญญาเช่าก่อนผู้อื่น และในระหว่างที่สัญญาเช่าดังกล่าวยังมีผลบังคับใช้ หากผู้ให้เช่ามีความประสงค์จะขายหรือโอนสินทรัพย์ที่เช่า ผู้ให้เช่าจะต้องแจ้งให้บริษัททราบเพื่อให้บริษัทพิจารณาซื้อสินทรัพย์ที่เช่าก่อนผู้อื่น

ผู้บริหารสำคัญ

เมื่อวันที่ 30 มิถุนายน 2564 บริษัทได้ทำบันทึกข้อตกลงเพิ่มเติมแนบท้ายสัญญาเช่าที่ดินพร้อมสิ่งปลูกสร้างเพื่อใช้เป็นสถานที่ประกอบกิจการของสำนักงานใหญ่กับผู้บริหารสำคัญ เพื่อแก้ไขเงื่อนไขในสัญญาเช่าจากระยะเวลาเช่า 10 ปี ตั้งแต่วันที่ 1 มกราคม 2561 ถึงวันที่ 31 ธันวาคม 2570 ในอัตราค่าเช่าเดือนละ 0.4 ล้านบาท และอัตราค่าเช่าเพิ่มขึ้นร้อยละ 10.0 เป็นประจำทุก 3 ปี เป็นระยะเวลาเช่า 22 ปี ตั้งแต่วันที่ 1 มกราคม 2561 ถึงวันที่ 31 ธันวาคม 2582 โดยอัตราค่าเช่าตั้งแต่วันที่ 1 มกราคม 2564 เป็นอัตราค่าเช่าเดือนละ 0.4 ล้านบาท ซึ่งอัตราค่าเช่าจะปรับเพิ่มขึ้นร้อยละ 10.0 เป็นประจำทุก 3 ปี และมีสิทธิต่ออายุสัญญาเช่าก่อนผู้อื่น และในระหว่างที่สัญญาเช่าดังกล่าวยังมีผลบังคับใช้ หากผู้ให้เช่ามีความประสงค์จะขายหรือโอนสินทรัพย์ที่เช่า ผู้ให้เช่าจะต้องแจ้งให้บริษัททราบเพื่อให้บริษัทพิจารณาซื้อสินทรัพย์ที่เช่าก่อนผู้อื่น

เงินสดจ่ายชำระหนี้สินตามสัญญาเช่ารวมดอกเบี้ยจ่ายของหนี้สินตามสัญญาเช่าสำหรับสัญญาเช่ากับบริษัทใหญ่ของกลุ่มบริษัทและผู้บริหารสำคัญสำหรับปีสิ้นสุดวันที่ 31 ธันวาคม 2567 มีจำนวน 1.9 ล้านบาท และ 5.0 ล้านบาท ตามลำดับ *(2566 : บริษัทใหญ่ของกลุ่มบริษัทและผู้บริหารสำคัญ มีจำนวน 1.6 ล้านบาท และ 4.3 ล้านบาท ตามลำดับ)*

บริษัทร่วม

เมื่อวันที่ 30 กรกฎาคม 2565 บริษัทย่อยทางอ้อมในฐานะผู้ให้เช่าได้ทำสัญญาเช่ากับบริษัทร่วมเพื่อให้เช่าอุปกรณ์ มีระยะเวลาเช่า 5 ปี ตั้งแต่วันที่ 15 สิงหาคม 2565 ถึงวันที่ 14 สิงหาคม 2570 โดยมีค่าเช่าเดือนละ 0.1 ล้านบาท และให้สิทธิแก่ผู้เช่าในการซื้ออุปกรณ์ในราคา 0.3 ล้านบาท เมื่อครบกำหนดสัญญา

เมื่อวันที่ 30 กรกฎาคม 2565 บริษัทย่อยทางอ้อมในฐานะผู้ให้เช่าได้ทำสัญญาเช่ากับบริษัทร่วมเพื่อให้เช่าอุปกรณ์ มีระยะเวลาเช่า 5 ปี ตั้งแต่วันที่ 1 กันยายน 2565 ถึงวันที่ 31 สิงหาคม 2570 โดยมีค่าเช่าเดือนละ 0.1 ล้านบาท และให้สิทธิแก่ผู้เช่าในการซื้ออุปกรณ์ในราคา 0.5 ล้านบาท เมื่อครบกำหนดสัญญา

บริษัท โรงงานเภสัชอุตสาหกรรม เจเอสพี (ประเทศไทย) จำกัด (มหาชน) และบริษัทย่อย
หมายเหตุประกอบงบการเงิน
สำหรับปีสิ้นสุดวันที่ 31 ธันวาคม 2567

เมื่อวันที่ 1 ตุลาคม 2566 บริษัทย่อยทางอ้อมและบริษัทร่วมได้ทำบันทึกข้อตกลงเพื่อยกเลิกสัญญาเช่าอุปกรณ์ทั้งหมด ส่งผลให้บริษัทย่อยทางอ้อมบันทึกผลขาดทุนจากการเปลี่ยนแปลงสัญญาเช่าจำนวน 4.4 ล้านบาท ในงบกำไรขาดทุนเบ็ดเสร็จสำหรับปีสิ้นสุดวันที่ 31 ธันวาคม 2566

สัญญาให้กู้ยืมเงินระยะสั้น

บริษัทย่อย

เมื่อวันที่ 20 กันยายน 2565 บริษัทในฐานะผู้ให้กู้ได้ทำสัญญาให้กู้ยืมเงินระยะสั้น ประเภทตั๋วสัญญาใช้เงินกับบริษัทย่อยเพื่อใช้ในการดำเนินงานในจำนวนเงินรวมไม่เกิน 40.0 ล้านบาท โดยมีอัตราดอกเบี้ยร้อยละ 5.0 ต่อปี ณ วันที่ 31 ธันวาคม 2567 บริษัทย่อยเบิกรับเงินกู้จากสัญญาให้กู้ยืมระยะสั้นดังกล่าวจำนวน 40.0 ล้านบาท โดยมีกำหนดชำระคืนทั้งจำนวนภายในเดือนมกราคมถึงเมษายน 2568 *(2566 : 40.0 ล้านบาท โดยมีกำหนดชำระคืนทั้งจำนวนภายในเดือนมกราคมถึงเมษายน 2567)*

เมื่อวันที่ 23 พฤษภาคม 2566 บริษัทในฐานะผู้ให้กู้ได้ทำสัญญาให้กู้ยืมเงินระยะสั้น ประเภทตั๋วสัญญาใช้เงินกับบริษัทย่อยเพื่อใช้ในการดำเนินงานในจำนวนเงินรวมไม่เกิน 20.0 ล้านบาท โดยมีอัตราดอกเบี้ยร้อยละ 5.0 ต่อปี

เมื่อวันที่ 5 กันยายน 2566 บริษัทได้ทำบันทึกข้อตกลงเพิ่มเติมสำหรับสัญญาให้กู้ยืมเงินระยะสั้น ประเภทตั๋วสัญญาใช้เงินกับบริษัทย่อยจำนวนเงินรวมไม่เกิน 20.0 ล้านบาท โดยแก้ไขอัตราดอกเบี้ยจากร้อยละ 5.0 ต่อปี เป็นอัตราดอกเบี้ยขั้นต่ำต่อปีที่ธนาคารกำหนดเรียกเก็บจากลูกค้ารายใหญ่ชั้นดี (MLR) เฉลี่ยจากธนาคารพาณิชย์ 4 แห่ง บวกส่วนเพิ่มร้อยละ 0.7 ต่อปี ณ วันที่ 31 ธันวาคม 2567 บริษัทย่อยเบิกรับเงินกู้จากสัญญาให้กู้ยืมระยะสั้นดังกล่าวจำนวน 20.0 ล้านบาท โดยมีกำหนดชำระคืนทั้งจำนวนภายในเดือนเมษายน 2568 *(2566 : 20.0 ล้านบาท โดยมีกำหนดชำระคืนทั้งจำนวนภายในเดือนมกราคม 2567)*

เมื่อวันที่ 30 มิถุนายน 2566 บริษัทในฐานะผู้ให้กู้ได้ทำสัญญาให้กู้ยืมเงินระยะสั้น ประเภทตั๋วสัญญาใช้เงินกับบริษัทย่อยเพื่อใช้ในการดำเนินงานในจำนวนเงินรวมไม่เกิน 10.0 ล้านบาท โดยมีอัตราดอกเบี้ยร้อยละ 5.0 ต่อปี

เมื่อวันที่ 5 กันยายน 2566 บริษัทได้ทำบันทึกข้อตกลงเพิ่มเติมสำหรับสัญญาให้กู้ยืมเงินระยะสั้น ประเภทตั๋วสัญญาใช้เงินกับบริษัทย่อยจำนวนเงินรวมไม่เกิน 10.0 ล้านบาท โดยแก้ไขอัตราดอกเบี้ยจากร้อยละ 5 ต่อปี เป็นร้อยละ 5.5 ต่อปี ณ วันที่ 31 ธันวาคม 2567 บริษัทย่อยเบิกรับเงินกู้จากสัญญาให้กู้ยืมระยะสั้นดังกล่าวจำนวน 8.8 ล้านบาท โดยมีกำหนดชำระคืนทั้งจำนวนภายในเดือนเมษายน 2568 *(2566 : 8.8 ล้านบาท โดยมีกำหนดชำระคืนทั้งจำนวนภายในเดือนมกราคม 2567)*

บริษัท โรงงานเภสัชอุตสาหกรรม เจเอสพี (ประเทศไทย) จำกัด (มหาชน) และบริษัทย่อย
หมายเหตุประกอบงบการเงิน
สำหรับปีสิ้นสุดวันที่ 31 ธันวาคม 2567

เมื่อวันที่ 5 กันยายน 2566 บริษัทในฐานะผู้ให้กู้ได้ทำสัญญาให้กู้ยืมเงินระยะสั้น ประเภทตั๋วสัญญาใช้เงินกับบริษัทย่อยเพื่อใช้ในการดำเนินงานในจำนวนเงินรวมไม่เกิน 30.0 ล้านบาท โดยมีอัตราดอกเบี้ยเป็นอัตราดอกเบี้ยขั้นต่ำต่อปีที่ธนาคารกำหนดเรียกเก็บจากลูกค้ารายใหญ่ชั้นดี (MLR) เฉลี่ยจากธนาคารพาณิชย์ 4 แห่ง บวกส่วนเพิ่มร้อยละ 0.7 ต่อปี ณ วันที่ 31 ธันวาคม 2567 บริษัทย่อยเบิกรับเงินกู้จากสัญญาให้กู้ยืมระยะสั้นดังกล่าวจำนวน 6.0 ล้านบาท โดยมีกำหนดชำระคืนทั้งจำนวนภายในเดือนกุมภาพันธ์ 2568 *(2566 : ไม่มี)*

เมื่อวันที่ 6 ตุลาคม 2566 บริษัทในฐานะผู้ให้กู้ได้ทำสัญญาให้กู้ยืมเงินระยะสั้น ประเภทตั๋วสัญญาใช้เงินกับบริษัทย่อยทางอ้อมเพื่อใช้ในการดำเนินงานในจำนวนเงินรวมไม่เกิน 30.0 ล้านบาท โดยมีอัตราดอกเบี้ยเป็นอัตราดอกเบี้ยขั้นต่ำต่อปีที่ธนาคารกำหนดเรียกเก็บจากลูกค้ารายใหญ่ชั้นดี (MLR) เฉลี่ยจากธนาคารพาณิชย์ 4 แห่ง บวกส่วนเพิ่มร้อยละ 0.7 ต่อปี ณ วันที่ 31 ธันวาคม 2567 บริษัทย่อยทางอ้อมเบิกรับเงินกู้จากสัญญาให้กู้ยืมระยะสั้นดังกล่าวจำนวน 30.0 ล้านบาท โดยมีกำหนดชำระคืนทั้งจำนวนภายในเดือนมกราคมถึงมีนาคม 2568 *(2566 : 21.0 ล้านบาท โดยมีกำหนดชำระคืนทั้งจำนวนภายในเดือนมกราคมถึงเมษายน 2567)*

เมื่อวันที่ 5 มีนาคม 2567 บริษัทในฐานะผู้ให้กู้ได้ทำสัญญาให้กู้ยืมเงินระยะสั้น ประเภทตั๋วสัญญาใช้เงินกับบริษัทย่อยทางอ้อมเพื่อใช้ในการดำเนินงานในจำนวนเงินรวมไม่เกิน 20.0 ล้านบาท โดยมีอัตราดอกเบี้ยเป็นอัตราดอกเบี้ยขั้นต่ำต่อปีที่ธนาคารกำหนดเรียกเก็บจากลูกค้ารายใหญ่ชั้นดี (MLR) เฉลี่ยจากธนาคารพาณิชย์ 4 แห่ง บวกส่วนเพิ่มร้อยละ 0.7 ต่อปี ณ วันที่ 31 ธันวาคม 2567 บริษัทย่อยทางอ้อมเบิกรับเงินกู้จากสัญญาให้กู้ยืมระยะสั้นดังกล่าวจำนวน 20.0 ล้านบาท โดยมีกำหนดชำระคืนทั้งจำนวนภายในเดือนมกราคมถึงมีนาคม 2568

เมื่อวันที่ 13 กันยายน 2567 บริษัทในฐานะผู้ให้กู้ได้ทำสัญญาให้กู้ยืมเงินระยะสั้น ประเภทตั๋วสัญญาใช้เงินกับบริษัทย่อยทางอ้อมเพื่อใช้ในการดำเนินงานในจำนวนเงินรวมไม่เกิน 20.0 ล้านบาท โดยมีอัตราดอกเบี้ยเป็นอัตราดอกเบี้ยขั้นต่ำต่อปีที่ธนาคารกำหนดเรียกเก็บจากลูกค้ารายใหญ่ชั้นดี (MLR) เฉลี่ยจากธนาคารพาณิชย์ 4 แห่ง บวกส่วนเพิ่มร้อยละ 0.7 ต่อปี ณ วันที่ 31 ธันวาคม 2567 บริษัทย่อยทางอ้อมเบิกรับเงินกู้จากสัญญาให้กู้ยืมระยะสั้นดังกล่าวจำนวน 14.0 ล้านบาท โดยมีกำหนดชำระคืนทั้งจำนวนภายในเดือนมกราคมถึงกุมภาพันธ์ 2568

สัญญาให้กู้ยืมเงินระยะยาว

บริษัทร่วม

เมื่อวันที่ 28 พฤศจิกายน 2565 บริษัทย่อยทางอ้อมได้ทำสัญญาให้กู้ยืมระยะยาวกับบริษัทร่วมเพื่อใช้ในการดำเนินงาน วงเงินจำนวน 5.0 ล้านบาท ในอัตราดอกเบี้ยร้อยละ 8.5 ต่อปี ครบกำหนดชำระคืนเงินกู้ยืมทั้งหมดภายในวันที่ 28 ธันวาคม 2568 ณ วันที่ 31 ธันวาคม 2567 บริษัทร่วมเบิกรับเงินกู้ยืมระยะยาวดังกล่าวจำนวน 5.0 ล้านบาท *(2566 : 5.0 ล้านบาท)*

บริษัท โรงงานเภสัชอุตสาหกรรม เจเอสพี (ประเทศไทย) จำกัด (มหาชน) และบริษัทย่อย
หมายเหตุประกอบงบการเงิน
สำหรับปีสิ้นสุดวันที่ 31 ธันวาคม 2567

ผู้บริหารสำคัญ

ในระหว่างปี 2558 ถึงปี 2566 บริษัทย่อยทางอ้อมได้ทำสัญญาให้กู้ยืมเงินระยะยาวกับบริษัทใหญ่ของกลุ่มบริษัทและผู้บริหารสำคัญหลายฉบับจำนวนเงินรวม 204.4 ล้านบาท มีกำหนดชำระคืนในปี 2571 โดยไม่มีการคิดดอกเบี้ยระหว่างกัน บริษัทรับรู้รายได้หรือรายจ่ายในแต่ละงวดตามอายุของเงินให้กู้ด้วยวิธีอัตราดอกเบี้ยที่แท้จริงตามมาตรฐานการรายงานทางการเงินที่เกี่ยวข้อง

เมื่อวันที่ 17 สิงหาคม 2566 บริษัทย่อยทางอ้อมได้ทำบันทึกข้อตกลงรับชำระเงินกู้คืนกับบริษัทใหญ่ของกลุ่มบริษัทและผู้บริหารสำคัญ โดยบริษัทย่อยทางอ้อมได้รับชำระเงินให้กู้ยืมระยะยาวจำนวน 132.1 ล้านบาท เป็นหุ้นสามัญของบริษัท เมดิส คอร์ปอเรชั่น จำกัด จำนวน 44,000 หุ้น ซึ่งเท่ากับมูลค่ายุติธรรมของหุ้นสามัญที่ประเมินโดยที่ปรึกษาทางการเงินอิสระ และบริษัทย่อยทางอ้อมได้รับชำระเงินกู้ยืมระยะยาวที่เหลือจำนวน 18.2 ล้านบาท เป็นเงินสดในระหว่างปีสิ้นสุดวันที่ 31 ธันวาคม 2566

สัญญากู้ยืมเงินระยะยาว

ผู้บริหารสำคัญ

เมื่อวันที่ 1 มิถุนายน 2565 บริษัทย่อยได้ทำสัญญากู้ยืมเงินกับผู้บริหารสำคัญเพื่อใช้ในการดำเนินงานจำนวน 6.0 ล้านบาท เป็นระยะเวลา 3 ปี มีอัตราดอกเบี้ยร้อยละ 5.5 ต่อปี ณ วันที่ 31 ธันวาคม 2567 บริษัทย่อยเบิกรับเงินกู้จากสัญญากู้ยืมเงินระยะยาวดังกล่าวจำนวน 6.0 ล้านบาท *(2566 : 6.0 ล้านบาท)*

บุคคลที่เกี่ยวข้องกัน

เมื่อวันที่ 1 มิถุนายน 2565 บริษัทย่อยได้ทำสัญญากู้ยืมเงินกับบุคคลที่เกี่ยวข้องกันเพื่อใช้ในการดำเนินงานจำนวน 4.0 ล้านบาท เป็นระยะเวลา 3 ปี โดยมีอัตราดอกเบี้ยร้อยละ 5.5 ต่อปี ณ วันที่ 31 ธันวาคม 2567 บริษัทย่อยเบิกรับเงินกู้จากสัญญากู้ยืมเงินระยะยาวดังกล่าวจำนวน 4.0 ล้านบาท *(2566 : 4.0 ล้านบาท)*

บริษัท โรงงานเภสัชอุตสาหกรรม เจเอสพี (ประเทศไทย) จำกัด (มหาชน) และบริษัทย่อย
หมายเหตุประกอบงบการเงิน
สำหรับปีสิ้นสุดวันที่ 31 ธันวาคม 2567

สัญญาบริการ

บริษัทร่วม

บริษัทย่อยทางอ้อมแห่งหนึ่งว่าจ้างบริษัทร่วมเพื่อให้บริการบริหารจัดการตู้จัดจำหน่ายสินค้าอัตโนมัติของบริษัทย่อยทางอ้อมจำนวน 25 เครื่อง โดยมีกำหนดระยะเวลาและค่าบริการเป็นราคาที่ตกลงกันตามสัญญา

บริษัทย่อยทางอ้อมแห่งหนึ่งว่าจ้างบริษัทร่วมเพื่อให้บริการจัดหาพื้นที่และบริหารจัดการสำหรับตู้จัดจำหน่ายสินค้าอัตโนมัติของบริษัทย่อยทางอ้อมจำนวน 160 เครื่อง โดยมีกำหนดระยะเวลาและค่าบริการเป็นราคาที่ตกลงกันตามสัญญา

7 เงินสดและรายการเทียบเท่าเงินสด

	งบการเงินรวม		งบการเงินเฉพาะกิจการ	
	2567	2566	2567	2566
	(พันบาท)			
เงินสดในมือ	184	77	65	30
เงินฝากธนาคาร	29,306	20,577	14,820	10,666
รวม	**29,490**	**20,654**	**14,885**	**10,696**

บริษัท โรงงานเภสัชอุตสาหกรรม เจเอสพี (ประเทศไทย) จำกัด (มหาชน) และบริษัทย่อย
หมายเหตุประกอบงบการเงิน
สำหรับปีสิ้นสุดวันที่ 31 ธันวาคม 2567

8 ลูกหนี้การค้า

	งบการเงินรวม		งบการเงินเฉพาะกิจการ	
	2567	2566	2567	2566
		(พันบาท)		
ยังไม่ครบกำหนดชำระ	56,899	38,832	32,721	24,579
เกินกำหนดชำระ				
น้อยกว่า 3 เดือน	49,683	41,952	35,700	32,193
3 - 6 เดือน	11,449	6,541	7,473	3,154
6 - 12 เดือน	3,600	2,967	2,285	495
มากกว่า 12 เดือน	7,801	8,155	2,663	3,650
รวม	**129,432**	**98,447**	**80,842**	**64,071**
หัก ค่าเผื่อผลขาดทุนด้านเครดิต ที่คาดว่าจะเกิดขึ้น	(12,896)	(10,531)	(5,999)	(3,701)
สุทธิ	**116,536**	**87,916**	**74,843**	**60,370**

ค่าเผื่อผลขาดทุนด้านเครดิตที่คาดว่าจะเกิดขึ้น				
ณ วันที่ 1 มกราคม	10,531	4,320	3,701	3,543
ได้มาจากการรวมธุรกิจ	-	6,868	-	-
เพิ่มขึ้น	2,685	158	2,618	158
กลับรายการ	-	(815)	-	-
ตัดบัญชี	(320)	-	(320)	-
ณ วันที่ 31 ธันวาคม	**12,896**	**10,531**	**5,999**	**3,701**

ข้อมูลเกี่ยวกับความเสี่ยงด้านเครดิตเปิดเผยในหมายเหตุข้อ 27 (ก.1)

บริษัท โรงงานเภสัชอุตสาหกรรม เจเอสพี (ประเทศไทย) จำกัด (มหาชน) และบริษัทย่อย
หมายเหตุประกอบงบการเงิน
สำหรับปีสิ้นสุดวันที่ 31 ธันวาคม 2567

9 สินค้าคงเหลือ

	งบการเงินรวม		งบการเงินเฉพาะกิจการ	
	2567	2566	2567	2566
	(พันบาท)			
สินค้าสำเร็จรูป	74,609	62,512	62,922	59,909
สินค้าระหว่างผลิต	5,803	6,623	4,066	5,332
วัตถุดิบ	34,010	31,650	29,493	27,198
บรรจุภัณฑ์	19,098	19,362	18,811	19,297
รวม	**133,520**	**120,147**	**115,292**	**111,736**
หัก ค่าเผื่อมูลค่าสินค้าลดลง	(11,100)	(17,997)	(10,614)	(17,884)
สุทธิ	**122,420**	**102,150**	**104,678**	**93,852**

	งบการเงินรวม		งบการเงินเฉพาะกิจการ	
	2567	2566	2567	2566
		(ปรับปรุงใหม่)		
	(พันบาท)			
ต้นทุนของสินค้าคงเหลือที่บันทึกรวมใน บัญชีต้นทุนขายและต้นทุนการให้บริการ				
- ต้นทุนขายและต้นทุนการให้บริการ	526,388	432,161	386,273	355,516
- กลับรายการปรับลดมูลค่าเป็น มูลค่าสุทธิที่คาดว่าจะได้รับ	(6,897)	(104)	(7,270)	(131)
สุทธิ	**519,491**	**432,057**	**379,003**	**355,385**

บริษัท โรงงานเภสัชอุตสาหกรรม เจเอสพี (ประเทศไทย) จำกัด (มหาชน) และบริษัทย่อย

หมายเหตุประกอบงบการเงิน

สำหรับปีสิ้นสุดวันที่ 31 ธันวาคม 2567

10 เงินลงทุนในบริษัทร่วม

							งบการเงินรวม					
	ลักษณะธุรกิจ	ประเทศที่ดำเนินธุรกิจ	สัดส่วนความเป็นเจ้าของ		มูลค่าตามวิธีส่วนได้เสีย		ราคาทุน		การด้อยค่า		ราคาทุน-สุทธิ	
			2567	2566	2567	2566	2567	2566	2567	2566	2567	2566
			(ร้อยละ)				*(พันบาท)*					
บริษัทร่วม												
บริษัท เมดิส คอร์ปอเรชั่น จำกัด	จำหน่ายสินค้าอุปโภคบริโภคและให้บริการสื่อโฆษณาผ่านตู้จำหน่ายสินค้าอัตโนมัติ	ไทย	44	44	13,634	132,721	132,144	132,144	(115,990)	-	16,154	132,144
รวม					**13,634**	**132,721**	**132,144**	**132,144**	**(115,990)**	**-**	**16,154**	**132,144**

กลุ่มบริษัทไม่มีเงินลงทุนในบริษัทร่วม ซึ่งจดทะเบียนในตลาดหลักทรัพย์ ดังนั้นจึงไม่มีราคาที่เปิดเผยต่อสาธารณะชน

กลุ่มบริษัทรับรู้ส่วนแบ่งขาดทุนของเงินลงทุนที่บันทึกตามวิธีส่วนได้เสียเพิ่มเติมจากขาดทุนของบริษัทร่วมจำนวน 3.1 ล้านบาท *(2566 : ส่วนแบ่งกำไรจำนวน 0.6 ล้านบาท)*

บริษัท โรงงานเภสัชอุตสาหกรรม เจเอสพี (ประเทศไทย) จำกัด (มหาชน) และบริษัทย่อย
หมายเหตุประกอบงบการเงิน
สำหรับปีสิ้นสุดวันที่ 31 ธันวาคม 2567

รายการเคลื่อนไหวที่มีสาระสำคัญ	**งบการเงินรวม**	
สำหรับปีสิ้นสุดวันที่ 31 ธันวาคม	2567	2566
	(พันบาท)	
บริษัทร่วม		
ซื้อเงินลงทุนในบริษัท เมดิส คอร์ปอเรชั่น จำกัด	-	132,144
ขาดทุนจากการด้อยค่า	(115,990)	-

ในเดือนสิงหาคม 2566 กลุ่มบริษัทได้หุ้นสามัญในบริษัท เมดิส คอร์ปอเรชั่น จำกัด จำนวน 44,000 หุ้น คิดเป็นร้อยละ 44.0 ของทุนจดทะเบียนและชำระแล้ว เป็นจำนวนเงินรวม 132.1 ล้านบาท โดยเป็นการรับชำระเงินให้กู้ยืมระยะยาวแก่ผู้บริหารสำคัญของบริษัทย่อย (ดูหมายเหตุข้อ 6)

การพิจารณาการด้อยค่าของเงินลงทุนในบริษัทร่วม

ในระหว่างปีสิ้นสุดวันที่ 31 ธันวาคม 2567 ผลการดำเนินงานที่เกิดขึ้นจริงของบริษัทร่วมของกลุ่มบริษัทต่ำกว่าผลประกอบการที่ผู้บริหารคาดหวัง ผู้บริหารเชื่อว่ามีข้อบ่งชี้เรื่องการด้อยค่า จึงได้มีการทดสอบการด้อยค่าของมูลค่าตามบัญชีของเงินลงทุนในบริษัทร่วมดังกล่าว โดยการแต่งตั้งผู้ประเมินราคาอิสระในการกำหนดมูลค่าที่คาดว่าจะได้รับคืนพิจารณาจากมูลค่าจากการใช้ ซึ่งประมาณจากการคิดลดกระแสเงินสดที่คาดว่าจะได้รับในอนาคตที่เกิดขึ้นโดยประมาณการตามแผนการดำเนินธุรกิจ และอัตราคิดลดซึ่งคำนวณจากวิธีต้นทุนถัวเฉลี่ยถ่วงน้ำหนักของเงินทุน

มูลค่าที่คาดว่าจะได้รับคืนของบริษัทร่วมดังกล่าวจากมูลค่าจากการใช้ โดยการประมาณการคิดลดกระแสเงินสด การวัดมูลค่ายุติธรรมจัดประเภทเป็นมูลค่ายุติธรรมระดับ 3

ข้อสมมติฐานที่ใช้ในการประมาณมูลค่าจากการใช้แสดงในตารางต่อไปนี้ ผู้บริหารกำหนดข้อสมมติจากการประเมินแนวโน้มในอนาคตที่เกี่ยวข้องกับธุรกิจโดยอ้างอิงข้อมูลที่เคยเกิดขึ้นในอดีตจากแหล่งข้อมูลภายนอกและภายใน

	2567	2566
	(ร้อยละ)	
อัตราคิดลด	7.81	-
อัตราการเติบโต	1.12	-

บริษัท โรงงานเภสัชอุตสาหกรรม เจเอสพี (ประเทศไทย) จำกัด (มหาชน) และบริษัทย่อย
หมายเหตุประกอบงบการเงิน
สำหรับปีสิ้นสุดวันที่ 31 ธันวาคม 2567

อัตราคิดลดที่ใช้เป็นอัตราโดยประมาณก่อนหักภาษีเงินได้ที่อ้างอิงอัตราถัวเฉลี่ยถ่วงน้ำหนักของเงินทุนของธุรกิจ และความสามารถในการก่อหนี้สินที่ร้อยละ 7.8 *(2566 : ไม่มี)* โดยมีอัตราดอกเบี้ยตลาดที่ร้อยละ 9.3 *(2566 : ไม่มี)*

โดยมูลค่าที่คาดว่าจะได้รับคืนของผู้ประเมินราคาอิสระต่ำกว่ามูลค่าสุทธิทางบัญชี ดังนั้นบริษัทจึงบันทึกผลขาดทุนจากการด้อยค่าเป็นจำนวนเงิน 115.99 ล้านบาท ในงบกำไรขาดทุนเบ็ดเสร็จรวมสำหรับปีสิ้นสุดวันที่ 31 ธันวาคม 2567

ประมาณการกระแสเงินสดเป็นการประมาณการสำหรับ 5 ปีข้างหน้าและอัตราการเติบโตหลังจากนั้น ซึ่งอัตราการเติบโตกำหนดจากการประมาณการในระยะยาวของผู้บริหารที่สอดคล้องกับข้อสมมติที่ว่าผู้ร่วมตลาดจะสามารถทำได้

บริษัทร่วมที่มีสาระสำคัญ

ตารางต่อไปนี้สรุปข้อมูลทางการเงินของบริษัทร่วมที่มีสาระสำคัญซึ่งนำเสนออยู่ในงบการเงินของบริษัทร่วมปรับปรุงด้วยการปรับมูลค่ายุติธรรม ณ วันที่ซื้อ และความแตกต่างของนโยบายการบัญชี การกระทบยอดรายการระหว่างข้อมูลทางการเงินโดยสรุปดังกล่าวกับมูลค่าตามบัญชีของส่วนได้เสียของกลุ่มบริษัทในกิจการ

	บริษัท เมดิส คอร์ปอเรชั่น จำกัด	
	2567	2566
	(พันบาท)	
รายได้	17,484	5,127
กำไร (ขาดทุน) เบ็ดเสร็จรวม (ร้อยละ 100)	(10,830)	2,019
กำไร (ขาดทุน) เบ็ดเสร็จรวมส่วนที่เป็นของกลุ่มบริษัท	**(3,097)**	**577**
สินทรัพย์หมุนเวียน	2,088	2,170
สินทรัพย์ไม่หมุนเวียน	3,032	3,413
หนี้สินหมุนเวียน	(15,241)	(10,720)
หนี้สินไม่หมุนเวียน	(13,538)	(9,631)
หนี้สินสุทธิ (ร้อยละ 100)	(23,659)	(14,768)
มูลค่าตามบัญชีของเงินลงทุนในบริษัทร่วม	**13,634**	**132,721**

บริษัท โรงงานเภสัชอุตสาหกรรม เจเอสพี (ประเทศไทย) จำกัด (มหาชน) และบริษัทย่อย
หมายเหตุประกอบงบการเงิน
สำหรับปีสิ้นสุดวันที่ 31 ธันวาคม 2567

11 เงินลงทุนในบริษัทย่อย

เงินลงทุนในบริษัทย่อย ณ วันที่ 31 ธันวาคม 2567 และ 2566 มีดังนี้

					งบการเงินเฉพาะกิจการ							
	ลักษณะธุรกิจ	ประเทศที่ดำเนินธุรกิจ	สัดส่วนความเป็นเจ้าของ		ทุนชำระแล้ว		ราคาทุน		การด้อยค่า		ราคาทุน - สุทธิ	
			2567	2566	2567	2566	2567	2566	2567	2566	2567	2566
			(ร้อยละ)		*(พันบาท)*							
บริษัทย่อยทางตรง												
บริษัท แคร์ซูติก จำกัด	วิจัยพัฒนาผลิตภัณฑ์ ผลิตและจำหน่ายผลิตภัณฑ์เสริมอาหารและเครื่องสำอาง	ไทย	99.99	99.99	30,000	30,000	30,000	30,000	-	-	30,000	30,000
บริษัท เกรซ วอเทอร์ เมด จำกัด	ผลิตและจำหน่ายน้ำยาและอุปกรณ์ที่เกี่ยวกับการฟอกไต	ไทย	52.80	52.80	40,000	40,000	43,900	43,900	-	-	43,900	43,900
บริษัท เจเอสพี ฟาร์มา โฮลดิ้ง จำกัด	ลงทุนในกิจการอื่น	ไทย	99.99	99.99	200,000	200,000	199,999	199,999	(155,000)	-	44,999	199,999
รวม					**270,000**	**270,000**	**273,899**	**273,899**	**(155,000)**	-	**118,899**	**273,899**

บริษัท โรงงานเภสัชอุตสาหกรรม เจเอสพี (ประเทศไทย) จำกัด (มหาชน) และบริษัทย่อย

หมายเหตุประกอบงบการเงิน

สำหรับปีสิ้นสุดวันที่ 31 ธันวาคม 2567

							งบการเงินเฉพาะกิจการ					
	ลักษณะธุรกิจ	ประเทศที่ดำเนินธุรกิจ	สัดส่วนความเป็นเจ้าของ		ทุนชำระแล้ว		ราคาทุน		การด้อยค่า		ราคาทุน - สุทธิ	
			2567	2566	2567	2566	2567	2566	2567	2566	2567	2566
			(ร้อยละ)				*(พันบาท)*					
บริษัทย่อยทางอ้อม												
ถือหุ้นผ่านทาง "บริษัท เกรซ วอเทอร์ เมด จำกัด"												
บริษัท วารี เมดิคอล จำกัด	ผู้ผลิตและจำหน่ายระบบน้ำบริสุทธิ์เพื่อใช้ในอุตสาหกรรม	ไทย	52.80	52.80	2,500	2,500	-	-	-	-	-	-
ถือหุ้นผ่านทาง "บริษัท เจเอสพี ฟาร์มา โฮลดิ้ง จำกัด"												
บริษัท ซีดีไอพี (ประเทศไทย) จำกัด (มหาชน)	รับจ้างวิจัยเชิงวิชาการในห้องปฏิบัติการ รับจ้างทดสอบและวิเคราะห์ผลทางวิทยาศาสตร์ ส่วนงานฝึกอบรมและสัมมนาและส่วนงานให้คำปรึกษายื่อขอทุนวิจัย และจำหน่ายสินค้าผ่านเครื่องจำหน่ายสินค้าอัตโนมัติ	ไทย	65.00	65.00	120,000	120,000	-	-	-	-	-	-
รวม					**122,500**	**122,500**	**-**	**-**	**-**	**-**	**-**	**-**

บริษัท โรงงานเภสัชอุตสาหกรรม เจเอสพี (ประเทศไทย) จำกัด (มหาชน) และบริษัทย่อย
หมายเหตุประกอบงบการเงิน
สำหรับปีสิ้นสุดวันที่ 31 ธันวาคม 2567

รายละเอียดการเพิ่มขึ้นของเงินลงทุนในบริษัทย่อยในระหว่างปีสิ้นสุดวันที่ 31 ธันวาคม 2567 และ 2566 มีดังนี้

	งบการเงินเฉพาะกิจการ	
	2567	2566
	(พันบาท)	
ซื้อเงินลงทุนในบริษัท เกรซ วอเทอร์ เมด จำกัด	-	43,900
ลงทุนใหม่ในบริษัท เจเอสพี ฟาร์มา โฮลดิ้ง จำกัด	-	199,999
รวม	**-**	**243,899**

การเพิ่มเงินลงทุนในระหว่างปีในบริษัทย่อยทางตรง

ปี 2566

เมื่อวันที่ 23 พฤษภาคม 2566 บริษัทได้ลงทุนร้อยละ 52.8 ในบริษัท เกรซ วอเทอร์ เมด จำกัด ซึ่งเป็นบริษัทที่จัดตั้งขึ้นในประเทศไทย มีทุนจดทะเบียนและทุนที่ชำระแล้วเป็นจำนวน 40.0 ล้านบาท (แบ่งออกเป็นหุ้นสามัญจำนวน 40,000 หุ้น มูลค่าที่ตราไว้หุ้นละ 1,000 บาท)

เมื่อวันที่ 2 กุมภาพันธ์ 2566 คณะกรรมการของบริษัทมีมติอนุมัติให้จัดตั้งบริษัท เจเอสพี ฟาร์มา โฮลดิ้ง จำกัด เพื่อประกอบธุรกิจร่วมลงทุนในนิติบุคคลอื่น โดยมีทุนจดทะเบียนจำนวน 200.0 ล้านบาท (แบ่งออกเป็นหุ้นสามัญจำนวน 2,000,000 หุ้น มูลค่าที่ตราไว้หุ้นละ 100 บาท) และให้เรียกชำระค่าหุ้นในอัตราร้อยละ 100 คิดเป็นจำนวนเงิน 200.0 ล้านบาท บริษัทมีสัดส่วนเงินลงทุนในบริษัทย่อยดังกล่าวคิดเป็นอัตราร้อยละ 99.99 ของทุนที่ชำระแล้ว การดำเนินการจดทะเบียนกับกระทรวงพาณิชย์และชำระค่าหุ้นได้แล้วเสร็จเมื่อวันที่ 18 สิงหาคม 2566 และเมื่อวันที่ 21 สิงหาคม 2566 ตามลำดับ

การพิจารณาการด้อยค่าของเงินลงทุนในบริษัทย่อย

ในระหว่างปีสิ้นสุดวันที่ 31 ธันวาคม 2567 ผลการดำเนินงานที่เกิดขึ้นจริงของบริษัทย่อยทางอ้อมแห่งหนึ่งของบริษัทต่ำกว่าผลประกอบการที่ผู้บริหารคาดหวัง ผู้บริหารเชื่อว่ามีข้อบ่งชี้เรื่องการด้อยค่า จึงได้มีการทดสอบการด้อยค่าของมูลค่าตามบัญชีของเงินลงทุนในบริษัทย่อยทางอ้อมดังกล่าว โดยการแต่งตั้งผู้ประเมินราคาอิสระในการกำหนดมูลค่าที่คาดว่าจะได้รับคืนพิจารณาจากมูลค่าจากการใช้ ซึ่งประมาณจากการคิดลดกระแสเงินสดที่คาดว่าจะได้รับในอนาคตที่เกิดขึ้นโดยประมาณการตามแผนการดำเนินธุรกิจ และอัตราคิดลดซึ่งคำนวณจากวิธีต้นทุนถัวเฉลี่ยถ่วงน้ำหนักของเงินทุน

บริษัท โรงงานเภสัชอุตสาหกรรม เจเอสพี (ประเทศไทย) จำกัด (มหาชน) และบริษัทย่อย
หมายเหตุประกอบงบการเงิน
สำหรับปีสิ้นสุดวันที่ 31 ธันวาคม 2567

มูลค่าที่คาดว่าจะได้รับคืนของบริษัทย่อยทางอ้อมดังกล่าวจากมูลค่าจากการใช้ โดยการประมาณการคิดลดกระแสเงินสด การวัดมูลค่ายุติธรรมจัดประเภทเป็นมูลค่ายุติธรรมระดับ 3

ข้อสมมติฐานที่ใช้ในการประมาณมูลค่าจากการใช้แสดงในตารางต่อไปนี้ ผู้บริหารกำหนดข้อสมมติจากการประเมินแนวโน้มในอนาคตที่เกี่ยวข้องกับธุรกิจโดยอ้างอิงข้อมูลที่เคยเกิดขึ้นในอดีตจากแหล่งข้อมูลภายนอกและภายใน

	2567	2566
	(ร้อยละ)	
อัตราคิดลด	7.45	-
อัตราการเติบโต	1.12	-

อัตราคิดลดที่ใช้เป็นอัตราโดยประมาณก่อนหักภาษีเงินได้ที่อ้างอิงอัตราถัวเฉลี่ยถ่วงน้ำหนักของเงินทุนของธุรกิจ และความสามารถในการก่อหนี้สินที่ร้อยละ 7.8 *(2566 : ไม่มี)* โดยมีอัตราดอกเบี้ยตลาดที่ร้อยละ 8.2 *(2566 : ไม่มี)*

โดยมูลค่าที่คาดว่าจะได้รับคืนของผู้ประเมินราคาอิสระต่ำกว่ามูลค่าสุทธิทางบัญชี ดังนั้นบริษัทจึงบันทึกผลขาดทุนจากการด้อยค่าเป็นจำนวนเงิน 155.0 ล้านบาท ในงบกำไรขาดทุนเบ็ดเสร็จเฉพาะกิจการสำหรับปีสิ้นสุดวันที่ 31 ธันวาคม 2567

ประมาณการกระแสเงินสดเป็นการประมาณการสำหรับ 5 ปีข้างหน้าและอัตราการเติบโตหลังจากนั้น ซึ่งอัตราการเติบโตกำหนดจากการประมาณการในระยะยาวของผู้บริหารที่สอดคล้องกับข้อสมมติที่ว่าผู้ร่วมตลาดจะสามารถทำได้

บริษัท โรงงานเภสัชอุตสาหกรรม เจเอสพี (ประเทศไทย) จำกัด (มหาชน) และบริษัทย่อย
หมายเหตุประกอบงบการเงิน
สำหรับปีสิ้นสุดวันที่ 31 ธันวาคม 2567

12 ส่วนได้เสียที่ไม่มีอำนาจควบคุม

ตารางต่อไปนี้สรุปข้อมูลเกี่ยวกับบริษัทย่อยแต่ละรายของกลุ่มบริษัทที่มีส่วนได้เสียที่ไม่มีอำนาจควบคุมที่มีสาระสำคัญก่อนการตัดรายการระหว่างกัน

	บริษัท ซีดีไอพี (ประเทศไทย) จำกัด (มหาชน)		บริษัท เกรซ วอเทอร์ เมด จำกัด และบริษัทย่อย	
	2567	2566	2567	2566
	(พันบาท)			
ร้อยละของส่วนได้เสียที่ไม่มีอำนาจควบคุม	35.0	35.0	47.2	47.2
สินทรัพย์หมุนเวียน	18,300	7,516	64,239	46,704
สินทรัพย์ไม่หมุนเวียน	81,272	161,268	75,209	71,962
หนี้สินหมุนเวียน	(78,997)	(45,773)	(70,169)	(43,474)
หนี้สินไม่หมุนเวียน	(16,250)	(4,000)	(20,563)	(29,860)
สินทรัพย์สุทธิ	**4,325**	**119,011**	**48,716**	**45,332**
มูลค่าตามบัญชีของส่วนได้เสียที่ไม่มีอำนาจควบคุม	1,514	41,654	22,994	21,397
รายได้	16,620	10,009	161,371	146,528
กำไร (ขาดทุน)	(114,686)	(5,897)	8,003	271
กำไร (ขาดทุน) เบ็ดเสร็จอื่น	-	-	-	140
กำไร (ขาดทุน) เบ็ดเสร็จรวม	**(114,686)**	**(5,897)**	**8,003**	**411**
กำไร (ขาดทุน) ที่แบ่งให้กับส่วนได้เสียที่ไม่มีอำนาจควบคุม	(40,140)	(2,064)	3,777	128
กำไร (ขาดทุน) เบ็ดเสร็จอื่นที่แบ่งให้กับส่วนได้เสียที่ไม่มีอำนาจควบคุม	-	-	-	66
กระแสเงินสดจากกิจกรรมดำเนินงาน	(11,416)	(19,117)	8,871	8,411
กระแสเงินสดจากกิจกรรมลงทุน	(5,057)	17,054	(5,903)	(24,150)
กระแสเงินสดจากกิจกรรมจัดหาเงิน	16,616	651	1,663	8,895

บริษัท โรงงานเภสัชอุตสาหกรรม เจเอสพี (ประเทศไทย) จำกัด (มหาชน) และบริษัทย่อย

หมายเหตุประกอบงบการเงิน

สำหรับปีสิ้นสุดวันที่ 31 ธันวาคม 2567

13 ที่ดิน อาคาร และอุปกรณ์

	งบการเงินรวม							
	ที่ดิน	อาคารและส่วนปรับปรุงอาคาร	สิทธิการเช่าที่ดินและอาคาร	เครื่องจักรและอุปกรณ์	ยานพาหนะ	เครื่องตกแต่งติดตั้งและเครื่องใช้สำนักงาน	สินทรัพย์ระหว่างก่อสร้างและติดตั้ง	รวม
	(พันบาท)							
ราคาทุน								
ณ วันที่ 1 มกราคม 2566 - ปรับปรุงใหม่	187,515	219,801	122,540	165,606	11,355	13,578	159,165	879,560
เพิ่มขึ้น	40,327	6,406	2,534	39,634	2,686	7,537	88,050	187,174
ได้มาจากการรวมธุรกิจ *(ดูหมายเหตุข้อ 5)*	-	18,154	21,230	14,629	1,489	345	-	55,847
การยกเลิกสัญญาเช่า	-	-	(1,557)	-	-	-	-	(1,557)
โอน	-	190,956	-	12,631	-	849	(204,436)	-
จำหน่าย	-	-	-	-	(889)	(585)	-	(1,474)
ตัดจำหน่าย	-	-	-	(47)	-	(107)	-	(154)
ณ วันที่ 31 ธันวาคม 2566 และ 1 มกราคม 2567 - ปรับปรุงใหม่	**227,842**	**435,317**	**144,747**	**232,453**	**14,641**	**21,617**	**42,779**	**1,119,396**
เพิ่มขึ้น	-	918	1,734	53,876	5,663	3,522	35,256	100,969
การยกเลิกสัญญาเช่า	-	-	(1,759)	-	-	-	-	(1,759)
โอน	-	67,966	-	7,686	-	2,383	(78,035)	-
จำหน่าย	-	-	-	-	(161)	(886)	-	(1,047)
ตัดจำหน่าย	-	-	-	(1,190)	-	-	-	(1,190)
ณ วันที่ 31 ธันวาคม 2567	**227,842**	**504,201**	**144,722**	**292,825**	**20,143**	**26,636**	**-**	**1,216,369**

บริษัท โรงงานเภสัชอุตสาหกรรม เจเอสพี (ประเทศไทย) จำกัด (มหาชน) และบริษัทย่อย

หมายเหตุประกอบงบการเงิน

สำหรับปีสิ้นสุดวันที่ 31 ธันวาคม 2567

	งบการเงินรวม							
	ที่ดิน	อาคารและส่วนปรับปรุงอาคาร	สิทธิการเช่าที่ดินและอาคาร	เครื่องจักรและอุปกรณ์	ยานพาหนะ	เครื่องตกแต่งติดตั้งและเครื่องใช้สำนักงาน	สินทรัพย์ระหว่างก่อสร้างและติดตั้ง	รวม
	(พันบาท)							
ค่าเสื่อมราคาและขาดทุนจากการด้อยค่า								
ณ วันที่ 1 มกราคม 2566 - ปรับปรุงใหม่	-	93,646	18,846	82,994	6,818	7,026	-	209,330
ค่าเสื่อมราคาสำหรับปี	-	13,374	10,193	17,391	1,783	3,672	-	46,413
การยกเลิกสัญญาเช่า	-	-	(166)	-	-	-	-	(166)
จำหน่าย	-	-	-	-	(889)	(524)	-	(1,413)
ตัดจำหน่าย	-	-	-	(31)	-	(99)	-	(130)
ณ วันที่ 31 ธันวาคม 2566 และ 1 มกราคม 2567 - ปรับปรุงใหม่	**-**	**107,020**	**28,873**	**100,354**	**7,712**	**10,075**	**-**	**254,034**
ค่าเสื่อมราคาสำหรับปี	-	21,367	11,090	21,339	2,481	4,373	-	60,650
การยกเลิกสัญญาเช่า	-	-	(1,732)	-	-	-	-	(1,732)
จำหน่าย	-	-	-	-	(112)	(880)	-	(992)
ตัดจำหน่าย	-	-	-	(1,062)	-	-	-	(1,062)
ณ วันที่ 31 ธันวาคม 2567	**-**	**128,387**	**38,231**	**120,631**	**10,081**	**13,568**	**-**	**310,898**

บริษัท โรงงานเภสัชอุตสาหกรรม เจเอสพี (ประเทศไทย) จำกัด (มหาชน) และบริษัทย่อย

หมายเหตุประกอบงบการเงิน

สำหรับปีสิ้นสุดวันที่ 31 ธันวาคม 2567

	งบการเงินรวม							
	ที่ดิน	อาคารและส่วนปรับปรุงอาคาร	สิทธิการเช่าที่ดินและอาคาร	เครื่องจักรและอุปกรณ์	ยานพาหนะ	เครื่องตกแต่งติดตั้งและเครื่องใช้สำนักงาน	สินทรัพย์ระหว่างก่อสร้างและติดตั้ง	รวม
	(พันบาท)							
มูลค่าสุทธิทางบัญชี								
ณ วันที่ 31 ธันวาคม 2566 - ปรับปรุงใหม่								
ภายใต้กรรมสิทธิ์ของบริษัท	227,842	328,297	-	126,740	2,388	11,542	42,779	739,588
สินทรัพย์สิทธิการใช้	-	-	115,874	5,359	4,541	-	-	125,774
	227,842	**328,297**	**115,874**	**132,099**	**6,929**	**11,542**	**42,779**	**865,362**
ณ วันที่ 31 ธันวาคม 2567								
ภายใต้กรรมสิทธิ์ของบริษัท	227,842	375,814	-	122,602	2,461	13,068	-	741,787
สินทรัพย์สิทธิการใช้	-	-	106,491	49,592	7,601	-	-	163,684
	227,842	**375,814**	**106,491**	**172,194**	**10,062**	**13,068**	**-**	**905,471**

บริษัท โรงงานเภสัชอุตสาหกรรม เจเอสพี (ประเทศไทย) จำกัด (มหาชน) และบริษัทย่อย

หมายเหตุประกอบงบการเงิน

สำหรับปีสิ้นสุดวันที่ 31 ธันวาคม 2567

	งบการเงินเฉพาะกิจการ							
	ที่ดิน	อาคารและส่วนปรับปรุงอาคาร	สิทธิการเช่าที่ดินและอาคาร	เครื่องจักรและอุปกรณ์	ยานพาหนะ	เครื่องตกแต่งติดตั้งและเครื่องใช้สำนักงาน	สินทรัพย์ระหว่างก่อสร้างและติดตั้ง	รวม
	(พันบาท)							
ราคาทุน								
ณ วันที่ 1 มกราคม 2566	165,085	210,568	120,785	162,423	11,355	11,827	155,769	837,812
เพิ่มขึ้น	40,327	5,497	1,127	27,752	2,631	5,752	69,071	152,157
การยกเลิกสัญญาเช่า	-	-	(1,557)	-	-	-	-	(1,557)
โอน	-	174,109	-	11,347	-	849	(186,305)	-
จำหน่าย	-	-	-	-	(889)	(585)	-	(1,474)
ตัดจำหน่าย	-	-	-	(47)	-	(107)	-	(154)
ณ วันที่ 31 ธันวาคม 2566 และ 1 มกราคม 2567	**205,412**	**390,174**	**120,355**	**201,475**	**13,097**	**17,736**	**38,535**	**986,784**
เพิ่มขึ้น	-	248	-	8,683	3,635	2,524	34,557	49,647
โอน	-	63,023	-	7,686	-	2,383	(73,092)	-
จำหน่าย	-	-	-	-	(161)	(886)	-	(1,047)
ตัดจำหน่าย	-	-	-	(1,190)	-	-	-	(1,190)
ณ วันที่ 31 ธันวาคม 2567	**205,412**	**453,445**	**120,355**	**216,654**	**16,571**	**21,757**	**-**	**1,034,194**

บริษัท โรงงานเภสัชอุตสาหกรรม เจเอสพี (ประเทศไทย) จำกัด (มหาชน) และบริษัทย่อย

หมายเหตุประกอบงบการเงิน

สำหรับปีสิ้นสุดวันที่ 31 ธันวาคม 2567

	งบการเงินเฉพาะกิจการ							
	ที่ดิน	อาคารและส่วนปรับปรุงอาคาร	สิทธิการเช่าที่ดินและอาคาร	เครื่องจักรและอุปกรณ์	ยานพาหนะ	เครื่องตกแต่งติดตั้งและเครื่องใช้สำนักงาน	สินทรัพย์ระหว่างก่อสร้างและติดตั้ง	รวม
	(พันบาท)							
ค่าเสื่อมราคาและขาดทุนจากการด้อยค่า								
ณ วันที่ 1 มกราคม 2566	-	93,477	17,824	80,326	6,819	6,050	-	204,496
ค่าเสื่อมราคาสำหรับปี	-	11,386	8,194	15,249	1,552	3,141	-	39,522
การยกเลิกสัญญาเช่า	-	-	(166)	-	-	-	-	(166)
จำหน่าย	-	-	-	-	(889)	(524)	-	(1,413)
ตัดจำหน่าย	-	-	-	(31)	-	(99)	-	(130)
ณ วันที่ 31 ธันวาคม 2566 และ 1 มกราคม 2567	**-**	**104,863**	**25,852**	**95,544**	**7,482**	**8,568**	**-**	**242,309**
ค่าเสื่อมราคาสำหรับปี	-	17,764	8,190	15,120	1,875	3,550	-	46,499
จำหน่าย	-	-	-	-	(112)	(880)	-	(992)
ตัดจำหน่าย	-	-	-	(1,062)	-	-	-	(1,062)
ณ วันที่ 31 ธันวาคม 2567	**-**	**122,627**	**34,042**	**109,602**	**9,245**	**11,238**	**-**	**286,754**

บริษัท โรงงานเภสัชอุตสาหกรรม เจเอสพี (ประเทศไทย) จำกัด (มหาชน) และบริษัทย่อย

หมายเหตุประกอบงบการเงิน

สำหรับปีสิ้นสุดวันที่ 31 ธันวาคม 2567

	งบการเงินเฉพาะกิจการ							
	ที่ดิน	อาคารและส่วนปรับปรุงอาคาร	สิทธิการเช่าที่ดินและอาคาร	เครื่องจักรและอุปกรณ์	ยานพาหนะ	เครื่องตกแต่งติดตั้งและเครื่องใช้สำนักงาน	สินทรัพย์ระหว่างก่อสร้างและติดตั้ง	รวม
	(พันบาท)							
มูลค่าสุทธิทางบัญชี								
ณ วันที่ 31 ธันวาคม 2566								
ภายใต้กรรมสิทธิ์ของบริษัท	205,412	285,311	-	100,662	1,074	9,168	38,535	640,162
สินทรัพย์สิทธิการใช้	-	-	94,503	5,269	4,541	-	-	104,313
	205,412	**285,311**	**94,503**	**105,931**	**5,615**	**9,168**	**38,535**	**744,475**
ณ วันที่ 31 ธันวาคม 2567								
ภายใต้กรรมสิทธิ์ของบริษัท	205,412	330,818	-	98,125	729	10,519	-	645,603
สินทรัพย์สิทธิการใช้	-	-	86,313	8,927	6,597	-	-	101,837
	205,412	**330,818**	**86,313**	**107,052**	**7,326**	**10,519**	**-**	**747,440**

ในปี 2566 บริษัทได้ยกเลิกสัญญาเช่ากับผู้เช่ารายหนึ่ง จึงทำให้สินทรัพย์สิทธิการใช้ลดลงจำนวน 1.4 ล้านบาท บริษัทบันทึกกำไรจากการยกเลิกสัญญาเช่าดังกล่าวจำนวน 0.03 ล้านบาท ในงบกำไรขาดทุนเบ็ดเสร็จ

ในปี 2566 กลุ่มบริษัทได้ทำสัญญาเช่าที่ดินและอาคารเป็นระยะเวลา 2 ปี สิ้นสุดในปี 2568 กลุ่มบริษัทมีสิทธิต่ออายุสัญญาได้อีกสองครั้งคราวละ 3 ปี และ 1 ปีตามลำดับนับจากวันสิ้นสุดสัญญาแต่ละครั้ง โดยค่าเช่าจะปรับเพิ่มขึ้นร้อยละ 10 สำหรับการต่ออายุสัญญาเช่าแต่ละครั้ง

บริษัท โรงงานเภสัชอุตสาหกรรม เจเอสพี (ประเทศไทย) จำกัด (มหาชน) และบริษัทย่อย
หมายเหตุประกอบงบการเงิน
สำหรับปีสิ้นสุดวันที่ 31 ธันวาคม 2567

ในปี 2567 กลุ่มบริษัทได้ยกเลิกสัญญาเช่ากับผู้เช่ารายหนึ่ง จึงทำให้สินทรัพย์สิทธิการใช้ลดลงจำนวน 0.03 ล้านบาท กลุ่มบริษัทบันทึกกำไรจากการยกเลิกสัญญาเช่าดังกล่าวจำนวน 0.002 ล้านบาท ในงบกำไรขาดทุนเบ็ดเสร็จ

ในปี 2567 กลุ่มบริษัทได้ทำสัญญาเช่าอาคารและอุปกรณ์เป็นระยะเวลา 3 - 4 ปี สิ้นสุดในปี 2569 -2571

14 สินทรัพย์ไม่มีตัวตนอื่นนอกจากค่าความนิยม

	งบการเงินรวม			
	ค่าทะเบียนผลิตภัณฑ์	ค่าลิขสิทธิ์ซอฟต์แวร์	ความสัมพันธ์กับลูกค้า	รวม
		(พันบาท)		
ราคาทุน				
ณ วันที่ 1 มกราคม 2566	3,570	4,680	-	8,250
เพิ่มขึ้น	-	675	-	675
ได้มาจากการรวมธุรกิจ *(ดูหมายเหตุข้อ 5)*	-	-	1,528	1,528
ณ วันที่ 31 ธันวาคม 2566 และ 1 มกราคม 2567 - ปรับปรุงใหม่	**3,570**	**5,355**	**1,528**	**10,453**
เพิ่มขึ้น	-	688	-	688
ณ วันที่ 31 ธันวาคม 2567	**3,570**	**6,043**	**1,528**	**11,141**
ค่าตัดจำหน่าย				
ณ วันที่ 1 มกราคม 2566	1,575	1,295	-	2,870
ค่าตัดจำหน่ายสำหรับปี	642	493	232	1,367
ณ วันที่ 31 ธันวาคม 2566 และ 1 มกราคม 2567 - ปรับปรุงใหม่	**2,217**	**1,788**	**232**	**4,237**
ค่าตัดจำหน่ายสำหรับปี	498	569	383	1,450
ณ วันที่ 31 ธันวาคม 2567	**2,715**	**2,357**	**615**	**5,687**
มูลค่าสุทธิทางบัญชี				
ณ วันที่ 31 ธันวาคม 2566 - ปรับปรุงใหม่	**1,353**	**3,567**	**1,296**	**6,216**
ณ วันที่ 31 ธันวาคม 2567	**855**	**3,686**	**913**	**5,454**

บริษัท โรงงานเภสัชอุตสาหกรรม เจเอสพี (ประเทศไทย) จำกัด (มหาชน) และบริษัทย่อย
หมายเหตุประกอบงบการเงิน
สำหรับปีสิ้นสุดวันที่ 31 ธันวาคม 2567

	งบการเงินเฉพาะกิจการ		
	ค่าทะเบียนผลิตภัณฑ์	ค่าลิขสิทธิ์ซอฟต์แวร์	รวม
		(พันบาท)	
ราคาทุน			
ณ วันที่ 1 มกราคม 2566	3,570	4,617	8,187
เพิ่มขึ้น	-	531	531
ณ วันที่ 31 ธันวาคม 2566 และ 1 มกราคม 2567	**3,570**	**5,148**	**8,718**
เพิ่มขึ้น	-	508	508
ณ วันที่ 31 ธันวาคม 2567	**3,570**	**5,656**	**9,226**
ค่าตัดจำหน่าย			
ณ วันที่ 1 มกราคม 2566	1,575	1,294	2,869
ค่าตัดจำหน่ายสำหรับปี	642	482	1,124
ณ วันที่ 31 ธันวาคม 2566 และ 1 มกราคม 2567	**2,217**	**1,776**	**3,993**
ค่าตัดจำหน่ายสำหรับปี	498	534	1,032
ณ วันที่ 31 ธันวาคม 2567	**2,715**	**2,310**	**5,025**
มูลค่าสุทธิทางบัญชี			
ณ วันที่ 31 ธันวาคม 2566	**1,353**	**3,372**	**4,725**
ณ วันที่ 31 ธันวาคม 2567	**855**	**3,346**	**4,201**

15 ค่าความนิยม

	งบการเงินรวม
	(พันบาท)
ณ วันที่ 1 มกราคม 2566	**-**
เพิ่มขึ้นจากการซื้อบริษัทย่อย	32,551
ณ วันที่ 31 ธันวาคม 2566 และ 1 มกราคม 2567 - ปรับปรุงใหม่	**32,551**
ณ วันที่ 31 ธันวาคม 2567	**32,551**

บริษัท โรงงานเภสัชอุตสาหกรรม เจเอสพี (ประเทศไทย) จำกัด (มหาชน) และบริษัทย่อย
หมายเหตุประกอบงบการเงิน
สำหรับปีสิ้นสุดวันที่ 31 ธันวาคม 2567

	งบการเงินรวม
มูลค่าสุทธิทางบัญชี	
ณ วันที่ 31 ธันวาคม 2566 (ปรับปรุงใหม่)	**32,551**
ณ วันที่ 31 ธันวาคม 2567	**32,551**

ค่าความนิยมเกิดจากการที่บริษัทซื้อหุ้นในบริษัท เกรซ วอเทอร์ เมด จำกัดและบริษัท วารี เมดิคอล จำกัด (ดูหมายเหตุข้อ 5)

การทดสอบการด้อยค่า

เพื่อวัตถุประสงค์ในการทดสอบการด้อยค่า ค่าความนิยมได้ถูกปันส่วนให้กับหน่วยสินทรัพย์ที่ก่อให้เกิดเงินสดของกลุ่มบริษัท ดังต่อไปนี้

	งบการเงินรวม	
ณ วันที่ 31 ธันวาคม	2567	2566 (ปรับปรุงใหม่)
	(พันบาท)	
หน่วยสินทรัพย์ที่ก่อให้เกิดเงินสด 1 - บริษัท เกรซ วอเทอร์ เมด จำกัด	21,118	21,118
หน่วยสินทรัพย์ที่ก่อให้เกิดเงินสด 2 - บริษัท วารี เมดิคอล จำกัด	11,433	11,433
รวม	**32,551**	**32,551**

มูลค่าที่คาดว่าจะได้รับคืนของหน่วยสินทรัพย์ที่ก่อให้เกิดเงินสดมาจากวิธีคิดลดกระแสเงินสดที่คาดว่าจะได้รับในอนาคตที่เกิดขึ้นจากการดำเนินงานต่อเนื่องของหน่วยสินทรัพย์ที่ก่อให้เกิดเงินสดโดยประมาณการตามแผนการดำเนินธุรกิจ และประมาณการรายได้รวมทั้งหมดสำหรับสินทรัพย์ไม่มีตัวตนอื่นนอกจากค่าความนิยมที่ถูกกำหนดขึ้นจากการซื้อธุรกิจ และอัตราคิดลดซึ่งคำนวณจากวิธีต้นทุนถัวเฉลี่ยถ่วงน้ำหนักของเงินลงทุน การวัดมูลค่ายุติธรรมจัดประเภทเป็นมูลค่ายุติธรรมระดับ 3

ข้อสมมติที่สำคัญที่ใช้ในการประมาณมูลค่าที่คาดว่าจะได้รับคืนแสดงในตารางต่อไป ผู้บริหารกำหนดข้อสมมติจากการประเมินแนวโน้มในอนาคตที่เกี่ยวข้องกับธุรกิจโดยอ้างอิงข้อมูลที่เคยเกิดขึ้นในอดีตจากแหล่งข้อมูลภายนอกและภายใน

บริษัท โรงงานเภสัชอุตสาหกรรม เจเอสพี (ประเทศไทย) จำกัด (มหาชน) และบริษัทย่อย
หมายเหตุประกอบงบการเงิน
สำหรับปีสิ้นสุดวันที่ 31 ธันวาคม 2567

	บริษัท เกรซ วอเทอร์ เมด จำกัด	บริษัท วารี เมดิคอล จำกัด
	2567	2567
	(ร้อยละ)	
อัตราคิดลด	12.20	12.20
ประมาณการอัตราการเติบโตของรายได้ (อัตราถัวเฉลี่ย 5 ปีข้างหน้า)	5.97	5.71

ประมาณการมูลค่าที่คาดว่าจะได้รับคืนของแต่ละหน่วยสินทรัพย์ที่ก่อให้เกิดเงินสดมีมูลค่าสูงกว่ามูลค่าตามบัญชีของหน่วยสินทรัพย์ที่ก่อให้เกิดเงินสด ดังนั้นจึงไม่มีการบันทึกผลขาดทุนจากการด้อยค่า ณ วันที่ 31 ธันวาคม 2567

ผู้บริหารได้พิจารณาว่ามีเหตุผลที่ทำให้เชื่อได้ว่าอาจเกิดการเปลี่ยนแปลงในข้อสมมติที่มีนัยสำคัญ 2 ข้อ ซึ่งจะส่งผลให้มูลค่าตามบัญชีสูงกว่ามูลค่าที่คาดว่าจะได้รับคืน ตารางต่อไปนี้แสดงจำนวนที่จะเกิดจากการเปลี่ยนแปลงข้อสมมติที่มีนัยสำคัญ 2 ข้อแยกต่างหากจากกัน ซึ่งทำให้มูลค่าที่คาดว่าจะได้รับคืนเท่ากับมูลค่าตามบัญชี

	บริษัท เกรซ วอเทอร์ เมด จำกัด	บริษัท วารี เมดิคอล จำกัด
	2567	2567
	(ร้อยละ)	
อัตราคิดลด	33.24	15.13
ประมาณการอัตราการเติบโตของรายได้ (อัตราถัวเฉลี่ย 5 ปีข้างหน้า)	(0.65)	5.16

บริษัท โรงงานเภสัชอุตสาหกรรม เจเอสพี (ประเทศไทย) จำกัด (มหาชน) และบริษัทย่อย
หมายเหตุประกอบงบการเงิน
สำหรับปีสิ้นสุดวันที่ 31 ธันวาคม 2567

16 สัญญาเช่า

หนี้สินตามสัญญาเช่าแสดงตามระยะเวลาครบกำหนดการจ่ายชำระ ณ วันที่ 31 ธันวาคม ได้ดังนี้

	งบการเงินรวม					
	2567			2566		
	จำนวนค่าเช่าตามระยะเวลาที่เหลือของสัญญาเช่า	ดอกเบี้ย	มูลค่าตามบัญชีของหนี้สินตามสัญญาเช่า	จำนวนค่าเช่าตามระยะเวลาที่เหลือของสัญญาเช่า	ดอกเบี้ย	มูลค่าตามบัญชีของหนี้สินตามสัญญาเช่า
	(พันบาท)					
ครบกำหนดชำระภายในหนึ่งปี	25,619	(7,740)	17,879	16,564	(6,203)	10,361
ครบกำหนดชำระหลังจากหนึ่งปีแต่ไม่เกินห้าปี	71,478	(20,104)	51,374	54,699	(19,908)	34,791
ครบกำหนดชำระหลังจากห้าปี	104,209	(19,986)	84,223	114,834	(23,958)	90,876
รวม	**201,306**	**(47,830)**	**153,476**	**186,097**	**(50,069)**	**136,028**

บริษัท โรงงานเภสัชอุตสาหกรรม เจเอสพี (ประเทศไทย) จำกัด (มหาชน) และบริษัทย่อย
หมายเหตุประกอบงบการเงิน
สำหรับปีสิ้นสุดวันที่ 31 ธันวาคม 2567

	งบการเงินเฉพาะกิจการ					
	2567			2566		
	จำนวนค่าเช่าตามระยะเวลาที่เหลือของสัญญาเช่า	ดอกเบี้ย	มูลค่าตามบัญชีของหนี้สินตามสัญญาเช่า	จำนวนค่าเช่าตามระยะเวลาที่เหลือของสัญญาเช่า	ดอกเบี้ย	มูลค่าตามบัญชีของหนี้สินตามสัญญาเช่า
	(พันบาท)					
ครบกำหนดชำระภายในหนึ่งปี	12,407	(4,671)	7,736	12,205	(4,703)	7,502
ครบกำหนดชำระหลังจากหนึ่งปีแต่ไม่เกินห้าปี	40,352	(15,400)	24,952	39,063	(16,000)	23,063
ครบกำหนดชำระหลังจากห้าปี	93,891	(19,097)	74,794	101,468	(22,521)	78,947
รวม	**146,650**	**(39,168)**	**107,482**	**152,736**	**(43,224)**	**109,512**

	งบการเงินรวม		งบการเงินเฉพาะกิจการ	
สำหรับปีสิ้นสุดวันที่ 31 ธันวาคม	2567	2566	2567	2566
	(พันบาท)			
รับรู้ในกำไรหรือขาดทุน				
ค่าเสื่อมราคาของสินทรัพย์สิทธิการใช้				
- สิทธิการเช่าที่ดินและอาคาร	11,090	10,193	8,190	8,194
- เครื่องจักรและอุปกรณ์	3,383	662	642	615
- ยานพาหนะ	1,527	1,280	1,527	1,280
ดอกเบี้ยจ่ายของหนี้สินตามสัญญาเช่า	7,523	6,252	4,748	5,011
ค่าใช้จ่ายที่เกี่ยวกับสัญญาเช่าสินทรัพย์ระยะสั้นหรือที่มีมูลค่าต่ำ	617	419	316	202

บริษัท โรงงานเภสัชอุตสาหกรรม เจเอสพี (ประเทศไทย) จำกัด (มหาชน) และบริษัทย่อย
หมายเหตุประกอบงบการเงิน
สำหรับปีสิ้นสุดวันที่ 31 ธันวาคม 2567

กระแสเงินสดจ่ายทั้งหมดของสัญญาเช่าที่แสดงในงบกระแสเงินสดรวมและงบกระแสเงินสดเฉพาะกิจการสำหรับปีสิ้นสุดวันที่ 31 ธันวาคม 2567 มีจำนวน 15.6 ล้านบาท และ 8.2 ล้านบาท ตามลำดับ *(2566 : 9.3 ล้านบาท และ 6.7 ล้านบาท ตามลำดับ)*

กลุ่มบริษัททำสัญญาเช่ากับบริษัทในประเทศหลายแห่ง และบุคคลและกิจการที่เกี่ยวข้องกัน เพื่อเช่าที่ดิน อาคาร อุปกรณ์ และยานพาหนะ ภายใต้เงื่อนไขของสัญญา กลุ่มบริษัทต้องปฏิบัติตามเงื่อนไขเกี่ยวกับสินทรัพย์ที่เช่า

17 หนี้สินที่มีภาระดอกเบี้ย

หนี้สินที่มีภาระดอกเบี้ยซึ่งแสดงตามระยะเวลาครบกำหนดการจ่ายชำระ ณ วันที่ 31 ธันวาคม ได้ดังนี้

		งบการเงินรวม					
		2567			2566		
	หมายเหตุ	ส่วนที่หมุนเวียน	ส่วนที่ไม่หมุนเวียน	รวม	ส่วนที่หมุนเวียน	ส่วนที่ไม่หมุนเวียน	รวม
		(พันบาท)					
ส่วนที่มีหลักประกัน							
เงินเบิกเกินบัญชี (ก)		6,862	-	6,862	46,708	-	46,708
เงินกู้ยืมระยะสั้นจาก สถาบันการเงิน (ก)		50,000	-	50,000	41,000	-	41,000
เงินกู้ยืมระยะยาวจาก สถาบันการเงิน (ข)		18,071	49,997	68,068	10,526	46,268	56,794
หนี้สินตามสัญญาเช่า	*16*	17,879	135,597	153,476	10,361	125,667	136,028
ส่วนที่ไม่มีหลักประกัน							
เงินกู้ยืมจากบุคคลและ กิจการที่เกี่ยวข้องกัน	*6*	10,000	-	10,000	-	10,000	10,000
รวมหนี้สินที่มีภาระดอกเบี้ย		**102,812**	**185,594**	**288,406**	**108,595**	**181,935**	**290,530**

บริษัท โรงงานเภสัชอุตสาหกรรม เจเอสพี (ประเทศไทย) จำกัด (มหาชน) และบริษัทย่อย
หมายเหตุประกอบงบการเงิน
สำหรับปีสิ้นสุดวันที่ 31 ธันวาคม 2567

		งบการเงินเฉพาะกิจการ					
		2567			2566		
	หมายเหตุ	ส่วนที่หมุนเวียน	ส่วนที่ไม่หมุนเวียน	รวม	ส่วนที่หมุนเวียน	ส่วนที่ไม่หมุนเวียน	รวม
		(พันบาท)					
ส่วนที่มีหลักประกัน							
เงินเบิกเกินบัญชี (ก)		-	-	-	24,219	-	24,219
เงินกู้ยืมระยะสั้นจาก สถาบันการเงิน (ก)		50,000	-	50,000	41,000	-	41,000
เงินกู้ยืมระยะยาวจาก สถาบันการเงิน (ข)		18,071	49,997	68,068	10,526	46,268	56,794
หนี้สินตามสัญญาเช่า	*16*	7,736	99,746	107,482	7,502	102,010	109,512
รวมหนี้สินที่มีภาระดอกเบี้ย		**75,807**	**149,743**	**225,550**	**83,247**	**148,278**	**231,525**

หนี้สินที่มีภาระดอกเบี้ยและวงเงินกู้ยืมส่วนที่มีหลักประกันซึ่งไม่รวมหนี้สินตามสัญญาเช่า ณ วันที่ 31 ธันวาคม มีรายละเอียดของหลักประกันซึ่งเป็นสินทรัพย์ของกลุ่มบริษัทและบริษัท ดังนี้

	งบการเงินรวม		งบการเงินเฉพาะกิจการ	
	2567	2566	2567	2566
	(พันบาท)			
สินทรัพย์ทางการเงินไม่หมุนเวียนอื่น	6,087	11,989	4,566	4,500
ที่ดิน อาคารและอุปกรณ์ - ราคาทุน	191,861	136,534	169,431	114,104
รวม	**197,948**	**148,523**	**173,997**	**118,604**

บริษัท โรงงานเภสัชอุตสาหกรรม เจเอสพี (ประเทศไทย) จำกัด (มหาชน) และบริษัทย่อย
หมายเหตุประกอบงบการเงิน
สำหรับปีสิ้นสุดวันที่ 31 ธันวาคม 2567

หนี้สินที่มีภาระดอกเบี้ยซึ่งไม่รวมหนี้สินตามสัญญาเช่าการเงิน แสดงตามระยะเวลาครบกำหนดการจ่ายชำระ ณ วันที่ 31 ธันวาคม ได้ดังนี้

	งบการเงินรวม		งบการเงินเฉพาะกิจการ	
	2567	2566	2567	2566
	(พันบาท)			
ครบกำหนดภายในหนึ่งปี	84,933	98,234	68,071	75,745
ครบกำหนดหลังจากหนึ่งปีแต่ไม่เกินห้าปี	49,523	51,110	49,523	41,110
ครบกำหนดหลังจากห้าปี	474	5,158	474	5,158
รวม	**134,930**	**154,502**	**118,068**	**122,013**

ณ วันที่ 31 ธันวาคม 2567 กลุ่มบริษัทและบริษัทมีวงเงินสินเชื่อที่ยังมิได้เบิกใช้จำนวน 148.1 ล้านบาท และ 143.0 ล้านบาท ตามลำดับ *(2566 : 73.6 ล้านบาท และ 56.3 ล้านบาท ตามลำดับ)*

(ก) เงินเบิกเกินบัญชีและเงินกู้ยืมระยะสั้นจากสถาบันการเงิน

ณ วันที่ 31 ธันวาคม 2567 กลุ่มบริษัทมีเงินเบิกเกินบัญชีจำนวน 6.9 ล้านบาท มีอัตราดอกเบี้ย MOR-2.55% และ MOR-1.45% ต่อปี โดยได้รับการค้ำประกันจากที่ดินที่เป็นกรรมสิทธิ์ของกลุ่มบริษัท เงินฝากของกลุ่มบริษัทกับสถาบันการเงิน *(2566 : 46.7 ล้านบาท มีอัตราดอกเบี้ย MOR-2.55% MOR+1.5% และ MOR+1% ต่อปี โดยได้รับการค้ำประกันจากที่ดินที่เป็นกรรมสิทธิ์ของกลุ่มบริษัท เงินฝากของกลุ่มบริษัทกับสถาบันการเงิน บรรษัทประกันสินเชื่ออุตสาหกรรมขนาดย่อม(บสย.) และผู้บริหารสำคัญ)*

ณ วันที่ 31 ธันวาคม 2567 บริษัทไม่มีเงินเบิกเกินบัญชี *(2566 : 24.2 ล้านบาท มีอัตราดอกเบี้ย MOR-2.55% ต่อปี โดยได้รับการค้ำประกันจากที่ดินที่เป็นกรรมสิทธิ์ของบริษัท)*

ณ วันที่ 31 ธันวาคม 2567 กลุ่มบริษัทและบริษัทมีตั๋วสัญญาใช้เงินจากสถาบันการเงินรวม 50.0 ล้านบาท และ 50.0 ล้านบาท ตามลำดับ มีอัตราดอกเบี้ยตามตลาด โดยได้รับการค้ำประกันจากที่ดินที่เป็นกรรมสิทธิ์ของกลุ่มบริษัท *(2566 : 41.0 ล้านบาท และ 41.0 ล้านบาท ตามลำดับ มีอัตราดอกเบี้ยตามตลาด และ MLR-1% ต่อปี โดยได้รับการค้ำประกันจากที่ดินที่เป็นกรรมสิทธิ์ของกลุ่มบริษัท บริษัทใหญ่ของกลุ่มบริษัท และผู้บริหารสำคัญ)*

บริษัท โรงงานเภสัชอุตสาหกรรม เจเอสพี (ประเทศไทย) จำกัด (มหาชน) และบริษัทย่อย
หมายเหตุประกอบงบการเงิน
สำหรับปีสิ้นสุดวันที่ 31 ธันวาคม 2567

ณ วันที่ 31 ธันวาคม 2567 วงเงินเบิกเกินบัญชีและเงินกู้ยืมระยะสั้นจากสถาบันการเงินแห่งหนึ่งของกลุ่มบริษัทและบริษัทจำนวน 145.0 ล้านบาท และ 130.0 ล้านบาท ตามลำดับ *(2566 : 75.0 ล้านบาท และ 60.0 ล้านบาท ตามลำดับ)* กำหนดให้บริษัทต้องดำรง (1) อัตราส่วนของหนี้สินรวมต่อส่วนของผู้ถือหุ้นรวม (Debt-to-equity ratio) ไม่เกินกว่า 1.0 เท่า นับตั้งแต่ปี 2565 เป็นต้นไป (2) อัตราส่วนความสามารถในการชำระหนี้ (Debt service coverage ratio: DSCR) ไม่ต่ำกว่า 1.2 เท่า นับตั้งแต่ปี 2565 เป็นต้นไป และ (3) อัตราส่วนทางการเงิน Interest bearing debt to EBITDA ไม่เกินกว่า 4.5 เท่า ในปี 2565 ไม่เกินกว่า 3.0 เท่า ในปี 2566 และ 2567 และไม่เกินกว่า 2.0 เท่า ตั้งแต่ปี 2568 เป็นต้นไป

กลุ่มบริษัทและบริษัทสามารถดำรงเงื่อนไขอัตราส่วนความสามารถในการชำระหนี้ในงบการเงินสำหรับปีสิ้นสุดวันที่ 31 ธันวาคม 2567 *(2566 : กลุ่มบริษัทและบริษัทไม่สามารถดำรงเงื่อนไขอัตราส่วนความสามารถในการชำระหนี้ในงบการเงินสำหรับปีสิ้นสุดวันที่ 31 ธันวาคม 2566 อย่างไรก็ตาม เมื่อวันที่ 21 ธันวาคม 2566 สถาบันการเงินดังกล่าวได้ให้หนังสือผ่อนผันการผิดเงื่อนไขและไม่ใช้สิทธิในเหตุผิดนัดสัญญาดังกล่าว)*

เงินกู้ยืมระยะยาวจากสถาบันการเงิน

ณ วันที่ 31 ธันวาคม 2567 กลุ่มบริษัทและบริษัทมีเงินกู้ยืมระยะยาวจากสถาบันการเงินหลายแห่งจำนวน 68.1 ล้านบาท และ 68.1 ล้านบาท ตามลำดับ *(2566 : 56.8 ล้านบาท และ 56.8 ล้านบาท ตามลำดับ)* โดยเงินกู้ยืมดังกล่าวมีกำหนดชำระคืนเงินต้นพร้อมดอกเบี้ยเป็นรายเดือนในระยะเวลาและจำนวนเงินที่แตกต่างกันสิ้นสุดปี 2573 ซึ่งมีรายละเอียดดังต่อไปนี้

			งบการเงินรวมและงบการเงินเฉพาะกิจการ	
	ระยะเวลาครบกำหนดของ		2567	2566
อัตราดอกเบี้ย	เงินงวดสุดท้าย	ค้ำประกัน	*(พันบาท)*	
ปีที่ 1 : MLR-4.1%	2573	ที่ดินที่เป็นกรรมสิทธิ์ของบริษัท	19,013	22,340
ปีที่ 2 - 3 : MLR-3.1%				
ปีที่ 4 - 5 : MLR-2.1%				
ปีที่ 6 จนครบกำหนด : MLR-1.6%				

บริษัท โรงงานเภสัชอุตสาหกรรม เจเอสพี (ประเทศไทย) จำกัด (มหาชน) และบริษัทย่อย
หมายเหตุประกอบงบการเงิน
สำหรับปีสิ้นสุดวันที่ 31 ธันวาคม 2567

			งบการเงินรวมและงบการเงินเฉพาะกิจการ	
อัตราดอกเบี้ย	ระยะเวลาครบกำหนดของเงินงวดสุดท้าย	ค้ำประกัน	2567	2566
			(พันบาท)	
ปีที่ 1 - 3 : MLR-2.55% ปีที่ 4 จนครบกำหนด : MLR-2.3%	2571	ที่ดินที่เป็นกรรมสิทธิ์ของกลุ่มบริษัท	14,930	18,927
MLR	2571	ที่ดินที่เป็นกรรมสิทธิ์ของบริษัท	22,036	-
ปีที่ 1 - 2 : MLR-2.0% ปีที่ 3 จนครบกำหนด : MLR-1.0%	2570	ผู้บริหารสำคัญ และบรรษัทประกันสินเชื่ออุตสาหกรรมขนาดย่อม (บสย.)	11,562	14,666
ปีที่ 1 - 2 : 2.0% ปีที่ 3 จนครบกำหนด : 7.0%	2569	บรรษัทประกันสินเชื่ออุตสาหกรรมขนาดย่อม (บสย.)	527	861
		รวม	**68,068**	**56,794**

ณ วันที่ 31 ธันวาคม 2567 เงินกู้ยืมระยะยาวจากสถาบันการเงินแห่งหนึ่งของกลุ่มบริษัทและบริษัทจำนวน 20.0 ล้านบาท และ 20.0 ล้านบาท ตามลำดับ *(2566 : 20.0 ล้านบาท และ 20.0 ล้านบาท ตามลำดับ)* กำหนดให้บริษัทต้องดำรง (1) อัตราส่วนของหนี้สินรวมต่อส่วนของผู้ถือหุ้นรวม (Debt-to-equity ratio) ไม่เกินกว่า 1.0 เท่า นับตั้งแต่ปี 2565 เป็นต้นไป (2) อัตราส่วนความสามารถในการชำระหนี้ (Debt service coverage ratio: DSCR) ไม่ต่ำกว่า 1.2 เท่า นับตั้งแต่ปี 2565 เป็นต้นไป และ (3) อัตราส่วนทางการเงิน Interest bearing debt to EBITDA ไม่เกินกว่า 4.5 เท่า ในปี 2565 ไม่เกินกว่า 3.0 เท่า ในปี 2566 และ 2567 และไม่เกินกว่า 2.0 เท่า ตั้งแต่ปี 2568 เป็นต้นไป

กลุ่มบริษัทและบริษัทสามารถดำรงเงื่อนไขอัตราส่วนความสามารถในการชำระหนี้ในงบการเงินสำหรับปีสิ้นสุดวันที่ 31 ธันวาคม 2567 *(2566 : กลุ่มบริษัทและบริษัทไม่สามารถดำรงเงื่อนไขอัตราส่วนความสามารถในการชำระหนี้ในงบการเงินสำหรับปีสิ้นสุดวันที่ 31 ธันวาคม 2566 อย่างไรก็ตาม เมื่อวันที่ 21 ธันวาคม 2566 สถาบันการเงินดังกล่าวได้ให้หนังสือผ่อนผันการผิดเงื่อนไขและไม่ใช้สิทธิในเหตุผิดนัดสัญญาดังกล่าว ดังนั้น กลุ่มบริษัทและบริษัทจึงจัดประเภทรายการเงินกู้ยืมระยะยาวดังกล่าวเป็น "เงินกู้ยืมระยะยาวจากสถาบันการเงิน" ในงบฐานะการเงินรวมและงบฐานะการเงินเฉพาะกิจการ ณ วันที่ 31 ธันวาคม 2566)*

บริษัท โรงงานเภสัชอุตสาหกรรม เจเอสพี (ประเทศไทย) จำกัด (มหาชน) และบริษัทย่อย
หมายเหตุประกอบงบการเงิน
สำหรับปีสิ้นสุดวันที่ 31 ธันวาคม 2567

18 ประมาณการหนี้สินไม่หมุนเวียนสำหรับผลประโยชน์พนักงาน

	งบการเงินรวม		งบการเงินเฉพาะกิจการ	
ณ วันที่ 31 ธันวาคม	2567	2566	2567	2566
	(พันบาท)			
ผลประโยชน์หลังออกจากงาน	19,766	16,592	17,703	15,191

โครงการผลประโยชน์ที่กำหนดไว้

กลุ่มบริษัทและบริษัทจัดการโครงการผลประโยชน์ที่กำหนดไว้ตามข้อกำหนดของพระราชบัญญัติคุ้มครองแรงงาน พ.ศ. 2541 ในการให้ผลประโยชน์เมื่อเกษียณแก่พนักงานตามสิทธิและอายุงาน โครงการผลประโยชน์ที่กำหนดไว้มีความเสี่ยงจากการประมาณการตามหลักคณิตศาสตร์ประกันภัย ได้แก่ ความเสี่ยงของช่วงชีวิตและความเสี่ยงจากอัตราดอกเบี้ย

มูลค่าปัจจุบันของภาระผูกพันตามโครงการผลประโยชน์	งบการเงินรวม		งบการเงินเฉพาะกิจการ	
	2567	2566	2567	2566
	(พันบาท)			
ณ วันที่ 1 มกราคม	16,592	13,477	15,191	13,008
ได้มาจากการรวมธุรกิจ *(ดูหมายเหตุ ข้อ 5)*	-	492	-	-
รับรู้ในกำไรหรือขาดทุน				
ต้นทุนบริการปัจจุบัน	1,843	1,822	1,225	1,131
ดอกเบี้ยจากภาระผูกพัน	505	470	461	446
	2,348	**2,292**	**1,686**	**1,577**
รับรู้ในกำไรขาดทุนเบ็ดเสร็จอื่น				
ขาดทุนจากการประมาณตามหลักคณิตศาสตร์ประกันภัย				
- ข้อสมมติด้านประชากรศาสตร์	-	52	-	-
- ข้อสมมติทางการเงิน	1,052	396	1,052	507
- การปรับปรุงจากประสบการณ์	437	333	437	449
	1,489	**781**	**1,489**	**956**

บริษัท โรงงานเภสัชอุตสาหกรรม เจเอสพี (ประเทศไทย) จำกัด (มหาชน) และบริษัทย่อย
หมายเหตุประกอบงบการเงิน
สำหรับปีสิ้นสุดวันที่ 31 ธันวาคม 2567

มูลค่าปัจจุบันของภาระผูกพันตามโครงการผลประโยชน์	**งบการเงินรวม**		**งบการเงินเฉพาะกิจการ**	
	2567	2566	2567	2566
	(พันบาท)			
อื่น ๆ				
ผลประโยชน์จ่าย	(663)	(450)	(663)	(350)
ณ วันที่ 31 ธันวาคม	**19,766**	**16,592**	**17,703**	**15,191**

ข้อสมมติในการประมาณการตามหลักคณิตศาสตร์ประกันภัย	**งบการเงินรวม**		**งบการเงินเฉพาะกิจการ**	
	2567	2566	2567	2566
	(ร้อยละ)			
อัตราคิดลด	2.54 - 3.63	2.92 - 3.63	2.54 - 2.79	3.12 - 3.15
การเพิ่มขึ้นของเงินเดือนในอนาคต	4.00 - 5.00	4.00 - 5.00	5.00	5.00
อัตราการหมุนเวียนของพนักงาน	1.91 - 34.38	1.91 - 34.38	5.73 - 28.65	5.73 - 28.65

ข้อสมมติเกี่ยวกับอัตรามรณะในอนาคตถือตามข้อมูลทางสถิติที่เผยแพร่ทั่วไปและตารางมรณะ

ณ วันที่ 31 ธันวาคม 2567 ระยะเวลาถัวเฉลี่ยถ่วงน้ำหนักของภาระผูกพันผลประโยชน์ที่กำหนดไว้เป็น 13 - 23 ปี *(2566 : 13 - 23 ปี)*

การวิเคราะห์ความอ่อนไหว

การเปลี่ยนแปลงในแต่ละข้อสมมติที่เกี่ยวข้องในการประมาณการตามหลักคณิตศาสตร์ประกันภัยที่อาจเป็นไปได้อย่างสมเหตุสมผล ณ วันที่รายงาน โดยถือว่าข้อสมมติอื่น ๆ คงที่ มีผลกระทบต่อจำนวนหนี้สินผลประโยชน์ดังต่อไปนี้

บริษัท โรงงานเภสัชอุตสาหกรรม เจเอสพี (ประเทศไทย) จำกัด (มหาชน) และบริษัทย่อย
หมายเหตุประกอบงบการเงิน
สำหรับปีสิ้นสุดวันที่ 31 ธันวาคม 2567

	งบการเงินรวม		งบการเงินเฉพาะกิจการ	
ผลกระทบต่อภาระผูกพันของโครงการ	ข้อสมมติเปลี่ยนแปลง		ข้อสมมติเปลี่ยนแปลง	
ผลประโยชน์พนักงานเพิ่มขึ้น (ลดลง)	เพิ่มขึ้น	ลดลง	เพิ่มขึ้น	ลดลง
ณ วันที่ 31 ธันวาคม 2567				
อัตราคิดลด (เปลี่ยนแปลงร้อยละ 1)	(2,016)	2,408	(1,805)	2,162
การเพิ่มขึ้นของเงินเดือนในอนาคต (เปลี่ยนแปลงร้อยละ 1)	2,285	(1,957)	2,024	(1,729)
อัตราการหมุนเวียนของพนักงาน (เปลี่ยนแปลงร้อยละ 20)	(2,715)	3,329	(2,452)	3,146
ณ วันที่ 31 ธันวาคม 2566				
อัตราคิดลด (เปลี่ยนแปลงร้อยละ 1)	(1,646)	1,965	(1,507)	1,802
การเพิ่มขึ้นของเงินเดือนในอนาคต (เปลี่ยนแปลงร้อยละ 1)	1,849	(1,583)	1,702	(1,455)
อัตราการหมุนเวียนของพนักงาน (เปลี่ยนแปลงร้อยละ 20)	(2,189)	2,718	(2,021)	2,607

บริษัท โรงงานเภสัชอุตสาหกรรม เจเอสพี (ประเทศไทย) จำกัด (มหาชน) และบริษัทย่อย
หมายเหตุประกอบงบการเงิน
สำหรับปีสิ้นสุดวันที่ 31 ธันวาคม 2567

19 ทุนเรือนหุ้น

		งบการเงินรวมและงบการเงินเฉพาะกิจการ			
	มูลค่าหุ้น	2567		2566	
	ต่อหุ้น	จำนวนหุ้น	จำนวนเงิน	จำนวนหุ้น	จำนวนเงิน
	(บาท)	*(พันหุ้น / พันบาท)*			
ทุนจดทะเบียน					
ณ วันที่ 1 มกราคม					
- หุ้นสามัญ	0.5	682,500	341,250	682,500	341,250
ลดหุ้น	0.5	(207,925)	(103,963)	-	-
ออกหุ้นใหม่	0.5	237,287	118,644	-	-
ณ วันที่ 31 ธันวาคม					
- หุ้นสามัญ	**0.5**	**711,862**	**355,931**	**682,500**	**341,250**
ทุนที่ออกและชำระแล้ว					
ณ วันที่ 1 มกราคม					
- หุ้นสามัญ	0.5	474,555	237,277	455,000	227,500
เพิ่มขึ้นจากการใช้สิทธิ					
ใบสำคัญแสดงสิทธิ	0.5	20	10	19,555	9,777
ณ วันที่ 31 ธันวาคม					
- หุ้นสามัญ	**0.5**	**474,575**	**237,287**	**474,555**	**237,277**

ผู้ถือหุ้นสามัญจะได้รับสิทธิในการรับเงินปันผลจากการประกาศจ่ายเงินปันผลและมีสิทธิออกเสียงลงคะแนนหนึ่งเสียงต่อหนึ่งหุ้นในที่ประชุมของบริษัท

บริษัท โรงงานเภสัชอุตสาหกรรม เจเอสพี (ประเทศไทย) จำกัด (มหาชน) และบริษัทย่อย
หมายเหตุประกอบงบการเงิน
สำหรับปีสิ้นสุดวันที่ 31 ธันวาคม 2567

ในระหว่างปีสิ้นสุดวันที่ 31 ธันวาคม 2567 บริษัทมีรายละเอียดของรายการที่เกี่ยวข้องกับทุนเรือนหุ้น ดังนี้

การใช้สิทธิแปลงสภาพ

ในระหว่างปีสิ้นสุดวันที่ 31 ธันวาคม 2567 มีผู้ใช้สิทธิแปลงสภาพใบสำคัญแสดงสิทธิที่จะซื้อหุ้นสามัญของบริษัท ครั้งที่ 1 (JSP-W1) จำนวน 20,021 หน่วย เป็นหุ้นสามัญจำนวน 20,021 หุ้น ในราคาใช้สิทธิหุ้นละ 2.50 บาท และบริษัทได้รับเงินชำระค่าหุ้นเพิ่มทุนครบถ้วนแล้ว บริษัทได้จดทะเบียนเพิ่มทุนกับกระทรวงพาณิชย์แล้วเมื่อวันที่ 13 กันยายน 2567

การตัดหุ้นสามัญที่ยังไม่ได้จำหน่าย

ในการประชุมวิสามัญผู้ถือหุ้นเมื่อวันที่ 14 พฤศจิกายน 2567 ผู้ถือหุ้นมีมติอนุมัติการลดทุนจดทะเบียนของบริษัท จาก 341.3 ล้านบาท (แบ่งเป็น 682.5 ล้านหุ้น มูลค่าหุ้นละ 0.5 บาท) เป็น 237.3 ล้านบาท (แบ่งเป็น 474.6 ล้านหุ้น มูลค่าหุ้นละ 0.5 บาท) โดยตัดจำหน่ายหุ้นสามัญที่ยังไม่ได้ออกจำหน่ายจำนวน 207.9 ล้านหุ้น มูลค่าหุ้นละ 0.5 บาท รวมเป็นเงิน 104.0 ล้านบาท ซึ่งเป็นหุ้นสามัญจดทะเบียนเพื่อรองรับการใช้สิทธิตามใบสำคัญแสดงสิทธิที่จะซื้อหุ้นสามัญของบริษัท ครั้งที่ 1 (JSP-W1) ที่หมดอายุแล้ว ทั้งนี้บริษัทได้จดทะเบียนลดทุนจดทะเบียนกับกระทรวงพาณิชย์แล้วเมื่อวันที่ 15 พฤศจิกายน 2567

การออกและจัดสรรหุ้นสามัญ

ในการประชุมวิสามัญผู้ถือหุ้นเมื่อวันที่ 14 พฤศจิกายน 2567 ผู้ถือหุ้นมีมติอนุมัติการเพิ่มทุนจดทะเบียนของบริษัท จาก 237.3 ล้านบาท (แบ่งเป็น 474.6 ล้านหุ้น มูลค่าหุ้นละ 0.5 บาท) เป็น 355.9 ล้านบาท (แบ่งเป็น 711.9 ล้านหุ้น มูลค่าหุ้นละ 0.5 บาท) โดยออกหุ้นสามัญใหม่จำนวน 237.3 ล้านหุ้น มูลค่าหุ้นละ 0.5 บาท รวมเป็นเงิน 118.6 ล้านบาท ทั้งนี้บริษัทได้จดทะเบียนเพิ่มทุนจดทะเบียนกับกระทรวงพาณิชย์แล้วเมื่อวันที่ 15 พฤศจิกายน 2567

ในวันเดียวกันผู้ถือหุ้นมีมติอนุมัติการจัดสรรหุ้นสามัญเพิ่มทุนของบริษัทจำนวน 237.3 ล้านหุ้น มูลค่าที่ตราไว้หุ้นละ 0.50 บาท เพื่อรองรับการใช้สิทธิตามใบสำคัญแสดงสิทธิที่จะซื้อหุ้นสามัญของบริษัท ครั้งที่ 2 (JSP-W2) จำนวน 237.3 ล้านหน่วย ที่จัดสรรให้แก่ผู้ถือหุ้นเดิมตามสัดส่วนการถือหุ้น

ในระหว่างปีสิ้นสุดวันที่ 31 ธันวาคม 2566 บริษัทมีรายละเอียดของรายการที่เกี่ยวข้องกับทุนเรือนหุ้น ดังนี้

บริษัท โรงงานเภสัชอุตสาหกรรม เจเอสพี (ประเทศไทย) จำกัด (มหาชน) และบริษัทย่อย
หมายเหตุประกอบงบการเงิน
สำหรับปีสิ้นสุดวันที่ 31 ธันวาคม 2567

การใช้สิทธิแปลงสภาพ

ในระหว่างปีสิ้นสุดวันที่ 31 ธันวาคม 2566 มีผู้ใช้สิทธิแปลงสภาพใบสำคัญแสดงสิทธิที่จะซื้อหุ้นสามัญของบริษัท ครั้งที่ 1 (JSP-W1) จำนวน 19,554,900 หน่วย เป็นหุ้นสามัญจำนวน 19,554,900 หุ้น ในราคาใช้สิทธิหุ้นละ 2.50 บาท และบริษัทได้รับเงินชำระค่าหุ้นเพิ่มทุนครบถ้วนแล้ว บริษัทได้จดทะเบียนเพิ่มทุนจำนวน 19,489,800 หุ้น และ 65,100 หุ้น กับกระทรวงพาณิชย์แล้วเมื่อวันที่ 12 เมษายน 2566 และ 2 ตุลาคม 2566 ตามลำดับ

ส่วนเกินมูลค่าหุ้น

ตามบทบัญญัติแห่งพระราชบัญญัติบริษัทมหาชนจำกัด พ.ศ. 2535 มาตรา 51 ในกรณีที่บริษัทเสนอขายหุ้นสูงกว่ามูลค่าหุ้นที่จดทะเบียนไว้ บริษัทต้องนำค่าหุ้นส่วนเกินนี้ตั้งเป็นทุนสำรอง (“ส่วนเกินมูลค่าหุ้น”) ส่วนเกินมูลค่าหุ้นนี้จะนำไปจ่ายเป็นเงินปันผลไม่ได้

20 ใบสำคัญแสดงสิทธิที่จะซื้อหุ้น

ใบสำคัญแสดงสิทธิที่จะซื้อหุ้นสามัญของบริษัท ครั้งที่ 1 (JSP-W1)

ในการประชุมวิสามัญผู้ถือหุ้นเมื่อวันที่ 16 สิงหาคม 2565 ผู้ถือหุ้นมีมติอนุมัติการออกและเสนอขายใบสำคัญแสดงสิทธิที่จะซื้อหุ้นสามัญของบริษัท ครั้งที่ 1 (JSP-W1) ให้แก่ผู้ถือหุ้นเดิมตามสัดส่วนการถือหุ้นจำนวนไม่เกิน 227.5 ล้านหน่วย ในอัตรา 2 หุ้นสามัญเดิมต่อ 1 ใบสำคัญแสดงสิทธิ โดยมีรายละเอียดดังนี้

รายการ	รายละเอียด
วันที่ให้สิทธิ	31 สิงหาคม 2565
อัตราการใช้สิทธิ	ใบสำคัญแสดงสิทธิ 1 หน่วย ต่อหุ้นสามัญ 1 หุ้นสามัญ เว้นแต่จะ มีการปรับอัตราการใช้สิทธิตามเงื่อนไขการปรับสิทธิ
ราคาการใช้สิทธิซื้อหุ้นสามัญ	2.50 บาท ต่อหุ้น เว้นแต่กรณีมีการปรับราคาการใช้สิทธิตามเงื่อนไขการปรับสิทธิ
ระยะเวลาและสัดส่วนการใช้สิทธิ	ผู้ถือใบสำคัญแสดงสิทธิสามารถใช้สิทธิตามใบสำคัญแสดงสิทธิได้ในวันทำการสุดท้ายของเดือนมีนาคมและกันยายน ตลอดอายุของใบสำคัญแสดงสิทธิ โดยสามารถเริ่มใช้สิทธิครั้งแรก คือ วันทำการสุดท้ายของเดือนมีนาคมซึ่งตรงกับวันที่ 31 มีนาคม 2566 และวันใช้สิทธิครั้งสุดท้าย คือ วันที่ใบสำคัญแสดงสิทธิมีอายุครบ 2 ปี นับตั้งแต่วันที่ออกใบสำคัญแสดงสิทธิซึ่งจะตรงกับวันที่ 30 สิงหาคม 2567

บริษัท โรงงานเภสัชอุตสาหกรรม เจเอสพี (ประเทศไทย) จำกัด (มหาชน) และบริษัทย่อย
หมายเหตุประกอบงบการเงิน
สำหรับปีสิ้นสุดวันที่ 31 ธันวาคม 2567

รายการเคลื่อนไหวของใบสำคัญแสดงสิทธิ JSP-W1 มีดังนี้

	จำนวนหน่วยใบสำคัญแสดงสิทธิ *(หน่วย)*	จำนวนหุ้นสามัญ *(หุ้น)*	ราคาใช้สิทธิต่อหุ้น *(บาท)*	เงินรับจากการใช้สิทธิในการซื้อหุ้นสามัญ *(พันบาท)*	ทุนที่ชำระแล้วที่เพิ่มขึ้นจากการใช้สิทธิจากใบสำคัญแสดงสิทธิ *(พันบาท)*	วันที่จดทะเบียนเพิ่มทุนจากการใช้สิทธิตามใบสำคัญแสดงสิทธิกับกระทรวงพาณิชย์
2567						
เดือนสิงหาคม	20,021	20,021	2.50	50	25	13 กันยายน 2567
	20,021	**20,021**		**50**	**25**	
2566						
เดือนมีนาคม	19,489,800	19,489,800	2.50	48,725	48,675	12 เมษายน 2566
เดือนกันยายน	65,100	65,100	2.50	163	132	2 ตุลาคม 2566
	19,554,900	**19,554,900**		**48,888**	**48,807**	

ณ วันที่ 31 ธันวาคม 2567 ใบสำคัญแสดงสิทธิที่จะซื้อหุ้น JSP-W1 ที่ยังไม่ได้สิทธิจำนวนคงเหลือจำนวน 207.9 ล้านหน่วย หมดอายุแล้ว *(2566 : บริษัทมีใบสำคัญแสดงสิทธิ JSP-W1 ที่ยังไม่ได้ใช้สิทธิซื้อหุ้นคงเหลือ 207.9 ล้านหน่วย)*

ใบสำคัญแสดงสิทธิที่จะซื้อหุ้นสามัญของบริษัท ครั้งที่ 2 (JSP-W2)

ในการประชุมวิสามัญผู้ถือหุ้นเมื่อวันที่ 14 พฤศจิกายน 2567 ผู้ถือหุ้นมีมติอนุมัติการออกและเสนอขายใบสำคัญแสดงสิทธิที่จะซื้อหุ้นสามัญของบริษัท ครั้งที่ 2 (JSP-W2) ให้แก่ผู้ถือหุ้นเดิมตามสัดส่วนการถือหุ้นจำนวนไม่เกิน 237.3 ล้านหน่วย ในอัตรา 2 หุ้นสามัญเดิมต่อ 1 ใบสำคัญแสดงสิทธิ โดยมีรายละเอียดดังนี้

รายการ	รายละเอียด
วันที่ให้สิทธิ	9 ธันวาคม 2567
อัตราการใช้สิทธิ	ใบสำคัญแสดงสิทธิ 1 หน่วย ต่อหุ้นสามัญ 1 หุ้นสามัญ เว้นแต่จะมีการปรับอัตราการใช้สิทธิตามเงื่อนไขการปรับสิทธิ
ราคาการใช้สิทธิซื้อหุ้นสามัญ	4.00 บาท ต่อหุ้น เว้นแต่กรณีมีการปรับราคาการใช้สิทธิตามเงื่อนไขการปรับสิทธิ

บริษัท โรงงานเภสัชอุตสาหกรรม เจเอสพี (ประเทศไทย) จำกัด (มหาชน) และบริษัทย่อย
หมายเหตุประกอบงบการเงิน
สำหรับปีสิ้นสุดวันที่ 31 ธันวาคม 2567

รายการ	รายละเอียด
ระยะเวลาและสัดส่วนการใช้สิทธิ	ผู้ถือใบสำคัญแสดงสิทธิสามารถใช้สิทธิตามใบสำคัญแสดงสิทธิได้ครั้งเดียวในวันในวันที่ครบกำหนดอายุของใบสำคัญแสดงสิทธิซึ่งจะตรงกับวันที่ 8 ธันวาคม 2568

ณ วันที่ 31 ธันวาคม 2567 บริษัทมีใบสำคัญแสดงสิทธิ JSP-W2 ที่ยังไม่ได้ใช้สิทธิซื้อหุ้นคงเหลือ 237.3 ล้านหน่วย

21 สำรอง

สำรองประกอบด้วย

การจัดสรรกำไร และ/หรือ กำไรสะสม

สำรองตามกฎหมาย

ตามบทบัญญัติแห่งพระราชบัญญัติบริษัทมหาชนจำกัด พ.ศ. 2535 มาตรา 116 บริษัทจะต้องจัดสรรทุนสำรอง (“สำรองตามกฎหมาย”) อย่างน้อยร้อยละ 5 ของกำไรสุทธิประจำปีหลังจากหักขาดทุนสะสมยกมา (ถ้ามี) จนกว่าสำรองดังกล่าวมีจำนวนไม่น้อยกว่าร้อยละ 10 ของทุนจดทะเบียน เงินสำรองนี้จะนำไปจ่ายเป็นเงินปันผลไม่ได้

องค์ประกอบอื่นของส่วนของผู้ถือหุ้น

ผลต่างที่เกิดจากรายการภายใต้การควบคุมเดียวกัน

ผลต่างที่เกิดจากรายการภายใต้การควบคุมเดียวกันเป็นการแสดงถึงส่วนเกินระหว่างต้นทุนที่สูงกว่ามูลค่าตามบัญชีของกิจการหรือธุรกิจภายใต้การควบคุมเดียวกัน ณ วันที่ได้มา ซึ่งจะไม่จำหน่ายและจะคงอยู่จนกว่าธุรกิจจะถูกขายหรือจำหน่ายออกไป

บริษัท โรงงานเภสัชอุตสาหกรรม เจเอสพี (ประเทศไทย) จำกัด (มหาชน) และบริษัทย่อย
หมายเหตุประกอบงบการเงิน
สำหรับปีสิ้นสุดวันที่ 31 ธันวาคม 2567

22 ส่วนงานดำเนินงานและการจำแนกรายได้

ผู้บริหารพิจารณาว่ากลุ่มบริษัทมี 4 ส่วนงานที่รายงาน ซึ่งเป็นหน่วยงานธุรกิจที่สำคัญของกลุ่มบริษัท หน่วยงานธุรกิจที่สำคัญนี้ผลิตสินค้าและบริการที่แตกต่างกัน และมีการบริหารจัดการแยกต่างหาก เนื่องจากใช้เทคโนโลยีและกลยุทธ์ทางการตลาดที่แตกต่างกัน การดำเนินงานของแต่ละส่วนงานที่รายงานของกลุ่มบริษัท โดยสรุปมีดังนี้

ส่วนงานที่รายงาน 1 การผลิตและจำหน่ายผลิตภัณฑ์ภายใต้ตรายี่ห้อของลูกค้า (OEM)
ส่วนงานที่รายงาน 2 การผลิตและจำหน่ายผลิตภัณฑ์ภายใต้ตรายี่ห้อของบริษัท (Own brands)
ส่วนงานที่รายงาน 3 การผลิตและจำหน่ายน้ำยาและอุปกรณ์ที่เกี่ยวกับการฟอกไต
ส่วนงานที่รายงาน 4 การให้บริการ รับจ้างวิจัยผลิตภัณฑ์ และจัดฝึกอบรมเกี่ยวกับผลิตภัณฑ์เพื่อสุขภาพ และจำหน่ายสินค้าผ่านเครื่องจำหน่ายสินค้าอัตโนมัติ

ส่วนงานอื่นรวมถึงรายได้จากการจำหน่ายสินค้า และบริการอื่น ซึ่งไม่มีส่วนงานใดที่เข้าเกณฑ์เชิงปริมาณเพื่อกำหนดส่วนงานที่รายงานในปี 2567 หรือ 2566

ผลการดำเนินงานของแต่ละส่วนงานวัดโดยใช้กำไรก่อนภาษีเงินได้ของส่วนงานซึ่งนำเสนอในรายงานการจัดการภายในและสอบทานโดยผู้มีอำนาจตัดสินใจสูงสุดด้านการดำเนินงานของกลุ่มบริษัท ผู้บริหารเชื่อว่าการใช้กำไรก่อนภาษีเงินได้ในการวัดผลการดำเนินงานนั้นเป็นข้อมูลที่เหมาะสมในการประเมินผลการดำเนินงานของส่วนงานและสอดคล้องกับกิจการอื่นที่ดำเนินธุรกิจในอุตสาหกรรมเดียวกัน ทั้งนี้การกำหนดราคาระหว่างส่วนงานเป็นไปตามการซื้อขายตามปกติธุรกิจ

รายได้หลักของกลุ่มบริษัทและบริษัทได้มาจากรายได้จากสัญญาที่ทำกับลูกค้า และรับรู้รายได้ ณ เวลาหนึ่ง

บริษัท โรงงานเภสัชอุตสาหกรรม เจเอสพี (ประเทศไทย) จำกัด (มหาชน) และบริษัทย่อย

หมายเหตุประกอบงบการเงิน

สำหรับปีสิ้นสุดวันที่ 31 ธันวาคม 2567

	งบการเงินรวม					
สำหรับปีสิ้นสุดวันที่ 31 ธันวาคม 2567	ส่วนงานที่ รายงาน 1	ส่วนงานที่ รายงาน 2	ส่วนงานที่ รายงาน 3	ส่วนงานที่ รายงาน 4	ส่วนงานอื่น	รวม
			(พันบาท)			
รายได้จากการขายสินค้าและให้บริการ	308,388	337,199	140,026	8,037	30,835	824,485
กำไร (ขาดทุน) จากการดำเนินงาน	**69,491**	**114,370**	**23,632**	**(1,632)**	**3,032**	**208,893**
รายได้ที่ปันส่วนไม่ได้						21,447
ค่าใช้จ่ายที่ปันส่วนไม่ได้						(125,307)
ขาดทุนจากการด้อยค่าของสินทรัพย์ที่ไม่ใช่สินทรัพย์ทางการเงิน						(115,990)
ขาดทุนจากการด้อยค่าซึ่งเป็นไปตาม TFRS9						(2,684)
ส่วนแบ่งขาดทุนในเงินลงทุนในบริษัทร่วม						(3,097)
ต้นทุนทางการเงิน						(16,567)
ขาดทุนก่อนภาษีเงินได้						**(33,305)**

บริษัท โรงงานเภสัชอุตสาหกรรม เจเอสพี (ประเทศไทย) จำกัด (มหาชน) และบริษัทย่อย

หมายเหตุประกอบงบการเงิน

สำหรับปีสิ้นสุดวันที่ 31 ธันวาคม 2567

	งบการเงินรวม					
	ส่วนงานที่	ส่วนงานที่	ส่วนงานที่	ส่วนงานที่		
สำหรับปีสิ้นสุดวันที่ 31 ธันวาคม 2566 (ปรับปรุงใหม่)	**รายงาน 1**	**รายงาน 2**	**รายงาน 3**	**รายงาน 4**	**ส่วนงานอื่น**	**รวม**
			(พันบาท)			
รายได้จากการขายสินค้าและให้บริการ	288,493	192,735	64,665	7,739	21,946	575,578
กำไรจากการดำเนินงาน	**38,074**	**44,226**	**7,907**	**693**	**1,814**	**92,714**
รายได้ที่ปันส่วนไม่ได้						18,780
ค่าใช้จ่ายที่ปันส่วนไม่ได้						(112,559)
ผลกำไรจากการวัดมูลค่าสินทรัพย์ทางการเงิน						39,912
กลับรายการขาดทุนจากการด้อยค่าซึ่งเป็นไปตาม TFRS9						10,057
ส่วนแบ่งกำไรในเงินลงทุนในบริษัทร่วม						578
ต้นทุนทางการเงิน						(12,996)
กำไรก่อนภาษีเงินได้						**36,486**

บริษัท โรงงานเภสัชอุตสาหกรรม เจเอสพี (ประเทศไทย) จำกัด (มหาชน) และบริษัทย่อย
หมายเหตุประกอบงบการเงิน
สำหรับปีสิ้นสุดวันที่ 31 ธันวาคม 2567

ส่วนงานภูมิศาสตร์

บริษัทดำเนินธุรกิจเฉพาะในประเทศเท่านั้น และไม่มีรายได้จากต่างประเทศหรือสินทรัพย์ในต่างประเทศที่มีสาระสำคัญ

ลูกค้ารายใหญ่

รายได้จากลูกค้าหลัก 2 รายสำหรับปีสิ้นสุดวันที่ 31 ธันวาคม 2567 ของกลุ่มบริษัทและบริษัทเป็นเงินจำนวน 125.6 ล้านบาท และ 80.8 ล้านบาท ตามลำดับ *(2566 : รายได้จากลูกค้าหลัก 2 รายเป็นเงินจำนวน 118.1 ล้านบาท และ 106.0 ล้านบาท ตามลำดับ)*

ยอดคงเหลือของสัญญา

ตารางต่อไปนี้ให้ข้อมูลเกี่ยวกับลูกหนี้และหนี้สินที่เกิดจากสัญญาที่ทำกับลูกค้า

	งบการเงินรวม		งบการเงินเฉพาะกิจการ	
	2567	2566	2567	2566
	(พันบาท)			
ลูกหนี้การค้า	129,432	98,447	80,842	64,071
หัก ค่าเผื่อผลขาดทุนด้านเครดิต ที่คาดว่าจะเกิดขึ้น	(12,896)	(10,531)	(5,999)	(3,701)
สุทธิ	**116,536**	**87,916**	**74,843**	**60,370**
หนี้สินที่เกิดจากสัญญา				
- เงินมัดจำรับค่าสินค้า	13,765	11,156	11,952	9,634
- เงินรับล่วงหน้าระยะยาว	8,839	10,692	8,839	10,692

เงินมัดจำรับค่าสินค้าและเงินรับล่วงหน้าระยะยาวส่วนใหญ่เกิดจากการขายสินค้าที่สั่งผลิตซึ่งกลุ่มบริษัทจะรับรู้เป็นรายได้จากการขาย ณ วันที่มีการส่งมอบสินค้าให้กับลูกค้า โดยหนี้สินที่เกิดจากสัญญาของกลุ่มบริษัทและบริษัทจำนวน 8.8 ล้านบาท และ 8.8 ล้านบาท ตามลำดับ *(2566 : 10.7 ล้านบาท และ 10.7 ล้านบาท ตามลำดับ)* มีกำหนดส่งมอบสินค้าให้กับลูกค้าเกินกว่า 12 เดือนนับจากวันที่รายงาน

บริษัท โรงงานเภสัชอุตสาหกรรม เจเอสพี (ประเทศไทย) จำกัด (มหาชน) และบริษัทย่อย
หมายเหตุประกอบงบการเงิน
สำหรับปีสิ้นสุดวันที่ 31 ธันวาคม 2567

สินทรัพย์ต้นทุนของสัญญา

ค่านายหน้าที่จ่ายเพื่อให้ได้มาซึ่งสัญญาระยะยาวเป็นต้นทุนส่วนเพิ่มในการได้มาซึ่งสัญญา ดังนั้นกลุ่มบริษัทจึงรับรู้ต้นทุนดังกล่าวเป็นสินทรัพย์และตัดจำหน่ายอย่างเป็นระบบ ซึ่งสอดคล้องกับรูปแบบของการรับรู้รายได้

กลุ่มบริษัทและบริษัทตัดจำหน่ายสินทรัพย์ต้นทุนของสัญญาระหว่างปีสิ้นสุดวันที่ 31 ธันวาคม 2567 จำนวน 0.5 ล้านบาท และ 0.5 ล้านบาท ตามลำดับ *(2566 : 0.02 ล้านบาท และ 0.02 ล้านบาท ตามลำดับ)*

23 ค่าใช้จ่ายตามธรรมชาติ

	งบการเงินรวม		งบการเงินเฉพาะกิจการ	
สำหรับปีสิ้นสุดวันที่ 31 ธันวาคม	2567	2566	2567	2566
		(ปรับปรุงใหม่)		
		(พันบาท)		
รวมอยู่ในต้นทุนขายและให้บริการ				
การเปลี่ยนแปลงในสินค้าสำเร็จรูป และสินค้าระหว่างผลิต	(11,277)	184	(1,747)	(1,189)
วัตถุดิบและบรรจุภัณฑ์ใช้ไป	300,525	269,492	240,172	222,767
ค่าใช้จ่ายผลประโยชน์ของพนักงาน	80,526	65,302	67,063	57,525
ค่าเสื่อมราคาและค่าตัดจำหน่าย	46,421	37,119	39,011	33,109
ต้นทุนสินค้าซื้อมาเพื่อขาย	55,953	7,220	9,326	7,053
อื่น ๆ	47,344	52,740	25,178	36,120
รวม	**519,492**	**432,057**	**379,003**	**355,385**
รวมอยู่ในต้นทุนในการจัดจำหน่าย				
ค่าใช้จ่ายผลประโยชน์ของพนักงาน	33,743	27,262	22,594	21,615
ค่าโฆษณาและค่าใช้จ่ายในการส่งเสริมการขาย	43,019	7,264	41,680	6,364
ค่าเสื่อมราคาและค่าตัดจำหน่าย	4,503	1,849	1,710	1,656
อื่น ๆ	14,835	14,432	9,380	11,670
รวม	**96,100**	**50,807**	**75,364**	**41,305**

บริษัท โรงงานเภสัชอุตสาหกรรม เจเอสพี (ประเทศไทย) จำกัด (มหาชน) และบริษัทย่อย
หมายเหตุประกอบงบการเงิน
สำหรับปีสิ้นสุดวันที่ 31 ธันวาคม 2567

		งบการเงินรวม		งบการเงินเฉพาะกิจการ	
สำหรับปีสิ้นสุดวันที่ 31 ธันวาคม	*หมายเหตุ*	2567	2566	2567	2566
			(ปรับปรุงใหม่)		
			(พันบาท)		
รวมอยู่ในค่าใช้จ่ายในการบริหาร					
ค่าใช้จ่ายผลประโยชน์ของพนักงาน		67,132	61,294	56,325	50,953
ค่าธรรมเนียมวิชาชีพ		13,913	17,912	9,447	12,621
ค่าบริหารจัดการ	*6*	7,780	-	-	-
ค่าเสื่อมราคาและค่าตัดจำหน่าย		11,177	8,813	6,810	5,880
ค่าใช้จ่ายในการเดินทาง		2,573	3,294	2,449	3,031
อื่น ๆ		22,731	21,246	18,275	12,918
รวม		**125,306**	**112,559**	**93,306**	**85,403**

ในระหว่างปี 2567 กลุ่มบริษัทและบริษัทจ่ายเงินสมทบกองทุนสำรองเลี้ยงชีพสำหรับพนักงานเป็นจำนวน 1.4 ล้านบาท *(2566 : 1.4 ล้านบาท)* ซึ่งแสดงเป็นส่วนหนึ่งของค่าใช้จ่ายผลประโยชน์ของพนักงาน

24 ภาษีเงินได้

ภาษีเงินได้ที่รับรู้ในกำไรหรือขาดทุน	งบการเงินรวม		งบการเงินเฉพาะกิจการ	
	2567	2566	2567	2566
		(ปรับปรุงใหม่)		
		(พันบาท)		
ภาษีเงินได้ของปีปัจจุบัน				
สำหรับปีปัจจุบัน	25,062	347	22,971	-
	25,062	**347**	**22,971**	**-**
ภาษีเงินได้รอการตัดบัญชี				
การเปลี่ยนแปลงของผลต่างชั่วคราว	(25,195)	8,752	(31,149)	2,291
รวมค่าใช้จ่าย (รายได้) ภาษีเงินได้	**(133)**	**9,099**	**(8,178)**	**2,291**

บริษัท โรงงานเภสัชอุตสาหกรรม เจเอสพี (ประเทศไทย) จำกัด (มหาชน) และบริษัทย่อย
หมายเหตุประกอบงบการเงิน
สำหรับปีสิ้นสุดวันที่ 31 ธันวาคม 2567

	งบการเงินรวม					
	2567			2566		
ภาษีเงินได้	ก่อนภาษีเงินได้	รายได้ (ค่าใช้จ่าย) ภาษีเงินได้	สุทธิจากภาษีเงินได้	ก่อนภาษีเงินได้	รายได้ (ค่าใช้จ่าย) ภาษีเงินได้	สุทธิจากภาษีเงินได้
	(พันบาท)					
รับรู้ในกำไรขาดทุนเบ็ดเสร็จอื่น						
ขาดทุนจากการประมาณตามหลักคณิตศาสตร์ประกันภัย	(1,489)	298	(1,191)	(781)	156	(625)

	งบการเงินเฉพาะกิจการ					
	2567			2566		
ภาษีเงินได้	ก่อนภาษีเงินได้	รายได้ (ค่าใช้จ่าย) ภาษีเงินได้	สุทธิจากภาษีเงินได้	ก่อนภาษีเงินได้	รายได้ (ค่าใช้จ่าย) ภาษีเงินได้	สุทธิจากภาษีเงินได้
	(พันบาท)					
รับรู้ในกำไรขาดทุนเบ็ดเสร็จอื่น						
ขาดทุนจากการประมาณตามหลักคณิตศาสตร์ประกันภัย	(1,489)	298	(1,191)	(956)	191	(765)

บริษัท โรงงานเภสัชอุตสาหกรรม เจเอสพี (ประเทศไทย) จำกัด (มหาชน) และบริษัทย่อย
หมายเหตุประกอบงบการเงิน
สำหรับปีสิ้นสุดวันที่ 31 ธันวาคม 2567

การกระทบยอดเพื่อหาอัตราภาษีที่แท้จริง

	งบการเงินรวม			
	2567		2566 (ปรับปรุงใหม่)	
	อัตราภาษี *(ร้อยละ)*	*(พันบาท)*	อัตราภาษี *(ร้อยละ)*	*(พันบาท)*
กำไร (ขาดทุน) ก่อนภาษีเงินได้		(33,305)		36,486
จำนวนภาษีตามอัตราภาษีเงินได้	20	(6,661)	20	7,297
ส่วนแบ่ง (กำไร) ขาดทุนของบริษัทร่วมที่ใช้วิธีส่วนได้เสีย		619		(115)
ค่าใช้จ่ายต้องห้ามทางภาษี		1,058		2,487
ค่าใช้จ่ายที่หักได้เพิ่มทางภาษี		(538)		(570)
ผลขาดทุนในปีปัจจุบันที่ไม่รับรู้เป็นสินทรัพย์ภาษีเงินได้รอการตัดบัญชี		3,859		-
ตัดจำหน่ายสินทรัพย์ภาษีเงินได้รอการตัดบัญชีที่ไม่ได้ใช้		1,530		-
รวม	**0.4**	**(133)**	**25**	**9,099**

	งบการเงินเฉพาะกิจการ			
	2567		2566	
	อัตราภาษี *(ร้อยละ)*	*(พันบาท)*	อัตราภาษี *(ร้อยละ)*	*(พันบาท)*
กำไร (ขาดทุน) ก่อนภาษีเงินได้		(43,151)		10,880
จำนวนภาษีตามอัตราภาษีเงินได้	20	(8,630)	20	2,176
ค่าใช้จ่ายต้องห้ามทางภาษี		884		680
ค่าใช้จ่ายที่หักได้เพิ่มทางภาษี		(432)		(565)
รวม	**19**	**(8,178)**	**21**	**2,291**

บริษัท โรงงานเภสัชอุตสาหกรรม เจเอสพี (ประเทศไทย) จำกัด (มหาชน) และบริษัทย่อย

หมายเหตุประกอบงบการเงิน

สำหรับปีสิ้นสุดวันที่ 31 ธันวาคม 2567

	งบการเงินรวม			
ภาษีเงินได้รอการตัดบัญชี	**สินทรัพย์**		**หนี้สิน**	
ณ วันที่ 31 ธันวาคม	2567	2566	2567	2566
		(ปรับปรุงใหม่)		(ปรับปรุงใหม่)
		(พันบาท)		
รวม	73,659	49,690	(26,533)	(28,056)
การหักกลบรายการของภาษี	(26,263)	(27,663)	26,263	27,663
สินทรัพย์ภาษีเงินได้รอการตัดบัญชีสุทธิ	**47,396**	**22,027**	**(270)**	**(393)**

	งบการเงินเฉพาะกิจการ			
ภาษีเงินได้รอการตัดบัญชี	**สินทรัพย์**		**หนี้สิน**	
ณ วันที่ 31 ธันวาคม	2567	2566	2567	2566
		(พันบาท)		
รวม	70,774	40,044	(21,648)	(22,365)
การหักกลบรายการของภาษี	(21,648)	(22,365)	21,648	22,365
สินทรัพย์ภาษีเงินได้รอการตัดบัญชีสุทธิ	**49,126**	**17,679**	**-**	**-**

บริษัท โรงงานเภสัชอุตสาหกรรม เจเอสพี (ประเทศไทย) จำกัด (มหาชน) และบริษัทย่อย

หมายเหตุประกอบงบการเงิน

สำหรับปีสิ้นสุดวันที่ 31 ธันวาคม 2567

	งบการเงินรวม			
		บันทึกเป็น		
		รายได้ / (ค่าใช้จ่าย) ใน		
ภาษีเงินได้รอการตัดบัญชี	ณ วันที่ 1 มกราคม (ปรับปรุงใหม่)	กำไรหรือขาดทุน	กำไรขาดทุนเบ็ดเสร็จอื่น	ณ วันที่ 31 ธันวาคม
		(พันบาท)		
2567				
สินทรัพย์ภาษีเงินได้รอการตัดบัญชี				
ลูกหนี้การค้า	2,687	2,479	-	5,166
ค่าเผื่อหนี้สงสัยจะสูญ	2,089	478	-	2,567
ลูกหนี้หมุนเวียนอื่น	263	(10)	-	253
ค่าเผื่อมูลค่าสินค้าลดลง	3,599	(1,379)	-	2,220
ค่าเผื่อขาดทุนจากการด้อยค่าของสินทรัพย์ที่ไม่ใช่สินทรัพย์ทางการเงิน	6,712	22,802	-	29,514
หนี้สินที่เกิดจากสัญญา	491	(19)	-	472
เจ้าหนี้หมุนเวียนอื่น	218	(12)	-	206
ค่าใช้จ่ายรอการตัดบัญชี	52	(52)	-	-
หนี้สินตามสัญญาเช่า	24,999	(989)	-	24,010
ประมาณการหนี้สินไม่หมุนเวียนสำหรับผลประโยชน์พนักงาน	3,279	360	298	3,937
หนี้สินไม่หมุนเวียนอื่น	-	241	-	241
ผลต่างจากการรวมธุรกิจภายใต้การควบคุมเดียวกัน	1,103	(368)	-	735
ยอดขาดทุนยกไป	4,198	140	-	4,338
รวม	**49,690**	**23,671**	**298**	**73,659**
หนี้สินภาษีเงินได้รอการตัดบัญชี				
สินค้าคงเหลือ	(1,369)	(675)	-	(2,044)
สินทรัพย์ต้นทุนของสัญญา	(89)	3	-	(86)
ค่าใช้จ่ายรอการตัดบัญชี	-	(36)	-	(36)
ที่ดิน อาคารและอุปกรณ์	(26,338)	2,155	-	(24,183)
สินทรัพย์ไม่มีตัวตนอื่นนอกจากค่าความนิยม	(260)	77	-	(183)
รวม	**(28,056)**	**1,524**	**-**	**(26,532)**

บริษัท โรงงานเภสัชอุตสาหกรรม เจเอสพี (ประเทศไทย) จำกัด (มหาชน) และบริษัทย่อย

หมายเหตุประกอบงบการเงิน

สำหรับปีสิ้นสุดวันที่ 31 ธันวาคม 2567

	งบการเงินรวม				
		บันทึกเป็นรายได้ / (ค่าใช้จ่าย) ใน		ได้มาจาก	
ภาษีเงินได้รอการตัดบัญชี	ณ วันที่ 1 มกราคม (ปรับปรุงใหม่)	กำไรหรือขาดทุน	กำไรขาดทุนเบ็ดเสร็จอื่น	การรวมธุรกิจ	ณ วันที่ 31 ธันวาคม (ปรับปรุงใหม่)
			(พันบาท)		
2566 (ปรับปรุงใหม่)					
สินทรัพย์ภาษีเงินได้รอการตัดบัญชี					
ลูกหนี้การค้า	2,200	487	-	-	2,687
ค่าเผื่อหนี้สงสัยจะสูญ	864	(149)	-	1,374	2,089
ลูกหนี้หมุนเวียนอื่น	220	(29)	-	72	263
ค่าเผื่อมูลค่าสินค้าลดลง	3,603	(21)	-	17	3,599
เงินให้กู้ยืมแก่บุคคลและกิจการที่เกี่ยวข้องกัน	9,925	(9,925)	-	-	-
ค่าเผื่อขาดทุนจากการด้อยค่าของสินทรัพย์ที่ไม่ใช่สินทรัพย์ทางการเงิน	7,108	(396)	-	-	6,712
หนี้สินที่เกิดจากสัญญา	510	(19)	-	-	491
เจ้าหนี้หมุนเวียนอื่น	248	(30)	-	-	218
ค่าใช้จ่ายรอการตัดบัญชี	36	16	-	-	52
หนี้สินตามสัญญาเช่า	21,921	2,954	-	124	24,999
ประมาณการหนี้สินไม่หมุนเวียนสำหรับผลประโยชน์พนักงาน	2,695	330	156	98	3,279
ผลต่างจากการรวมธุรกิจภายใต้การควบคุมเดียวกัน	1,355	(252)	-	-	1,103
ยอดขาดทุนยกไป	3,524	656	-	18	4,198
รวม	**54,209**	**(6,378)**	**156**	**1,703**	**49,690**
หนี้สินภาษีเงินได้รอการตัดบัญชี					
สินค้าคงเหลือ	(998)	(371)	-	-	(1,369)
สินทรัพย์ทางการเงินหมุนเวียนอื่น	(62)	62	-	-	-
สินทรัพย์ต้นทุนของสัญญา	(92)	3	-	-	(89)
ที่ดิน อาคารและอุปกรณ์	(22,818)	(2,114)	-	(1,406)	(26,338)
สินทรัพย์ไม่มีตัวตนอื่นนอกจากค่าความนิยม	-	46	-	(306)	(260)
รวม	**(23,970)**	**(2,374)**	**-**	**(1,712)**	**(28,056)**

บริษัท โรงงานเภสัชอุตสาหกรรม เจเอสพี (ประเทศไทย) จำกัด (มหาชน) และบริษัทย่อย
หมายเหตุประกอบงบการเงิน
สำหรับปีสิ้นสุดวันที่ 31 ธันวาคม 2567

		งบการเงินเฉพาะกิจการ		
		บันทึกเป็น		
		รายได้ / (ค่าใช้จ่าย) ใน		
ภาษีเงินได้รอการตัดบัญชี	ณ วันที่ 1 มกราคม	กำไรหรือขาดทุน	กำไรขาดทุนเบ็ดเสร็จอื่น	ณ วันที่ 31 ธันวาคม
		(พันบาท)		
2567				
สินทรัพย์ภาษีเงินได้รอการตัดบัญชี				
ลูกหนี้การค้า	2,687	2,479	-	5,166
ค่าเผื่อหนี้สงสัยจะสูญ	741	459	-	1,200
ลูกหนี้หมุนเวียนอื่น	220	-	-	220
ค่าเผื่อมูลค่าสินค้าลดลง	3,577	(1,455)	-	2,122
ค่าเผื่อขาดทุนจากการด้อยค่าของสินทรัพย์ที่ไม่ใช่สินทรัพย์ทางการเงิน	6,712	30,604	-	37,316
หนี้สินที่เกิดจากสัญญา	491	(19)	-	472
เจ้าหนี้หมุนเวียนอื่น	218	(12)	-	206
ค่าใช้จ่ายรอการตัดบัญชี	52	(52)	-	-
หนี้สินตามสัญญาเช่า	20,596	(1,040)	-	19,556
ประมาณการหนี้สินไม่หมุนเวียนสำหรับผลประโยชน์พนักงาน	3,038	204	298	3,540
หนี้สินไม่หมุนเวียนอื่น	-	241	-	241
ผลต่างจากการรวมธุรกิจภายใต้การควบคุมเดียวกัน	1,103	(368)	-	735
ยอดขาดทุนยกไป	609	(609)	-	-
รวม	**40,044**	**30,432**	**298**	**70,774**
หนี้สินภาษีเงินได้รอการตัดบัญชี				
สินค้าคงเหลือ	(1,370)	(694)	-	(2,064)
สินทรัพย์ต้นทุนของสัญญา	(89)	3	-	(86)
ค่าใช้จ่ายรอการตัดบัญชี	-	(36)	-	(36)
ที่ดิน อาคารและอุปกรณ์	(20,906)	1,444	-	(19,462)
รวม	**(22,365)**	**717**	**-**	**(21,648)**

บริษัท โรงงานเภสัชอุตสาหกรรม เจเอสพี (ประเทศไทย) จำกัด (มหาชน) และบริษัทย่อย

หมายเหตุประกอบงบการเงิน

สำหรับปีสิ้นสุดวันที่ 31 ธันวาคม 2567

		งบการเงินเฉพาะกิจการ		
		บันทึกเป็น		
		รายได้ / (ค่าใช้จ่าย) ใน		
	ณ วันที่	กำไรหรือ	กำไรขาดทุน	ณ วันที่
ภาษีเงินได้รอการตัดบัญชี	1 มกราคม	ขาดทุน	เบ็ดเสร็จอื่น	31 ธันวาคม
		(พันบาท)		
2566				
สินทรัพย์ภาษีเงินได้รอการตัดบัญชี				
ลูกหนี้การค้า	2,200	487	-	2,687
ค่าเผื่อหนี้สงสัยจะสูญ	709	32	-	741
ลูกหนี้หมุนเวียนอื่น	220	-	-	220
ค่าเผื่อมูลค่าสินค้าลดลง	3,603	(26)	-	3,577
ค่าเผื่อขาดทุนจากการด้อยค่าของสินทรัพย์ ที่ไม่ใช่สินทรัพย์ทางการเงิน	7,108	(396)	-	6,712
หนี้สินที่เกิดจากสัญญา	510	(19)	-	491
เจ้าหนี้หมุนเวียนอื่น	248	(30)	-	218
ค่าใช้จ่ายรอการตัดบัญชี	36	16	-	52
หนี้สินตามสัญญาเช่า	21,771	(1,175)	-	20,596
ประมาณการหนี้สินไม่หมุนเวียน สำหรับผลประโยชน์พนักงาน	2,602	245	191	3,038
ผลต่างจากการรวมธุรกิจ ภายใต้การควบคุมเดียวกัน	1,355	(252)	-	1,103
ยอดขาดทุนยกไป	3,241	(2,632)	-	609
รวม	**43,603**	**(3,750)**	**191**	**40,044**
หนี้สินภาษีเงินได้รอการตัดบัญชี				
สินค้าคงเหลือ	(999)	(371)	-	(1,370)
สินทรัพย์ทางการเงินหมุนเวียนอื่น	(62)	62	-	-
สินทรัพย์ต้นทุนของสัญญา	(92)	3	-	(89)
ที่ดิน อาคารและอุปกรณ์	(22,671)	1,765	-	(20,906)
รวม	**(23,824)**	**1,459**	**-**	**(22,365)**

บริษัท โรงงานเภสัชอุตสาหกรรม เจเอสพี (ประเทศไทย) จำกัด (มหาชน) และบริษัทย่อย
หมายเหตุประกอบงบการเงิน
สำหรับปีสิ้นสุดวันที่ 31 ธันวาคม 2567

สินทรัพย์ภาษีเงินได้รอการตัดบัญชีที่ยังไม่ได้รับรู้	งบการเงินรวม	
	2567	2566
	(พันบาท)	
ยอดขาดทุนยกไป	**5,389**	**-**

ขาดทุนทางภาษีจะสิ้นอายุในปี 2571 - 2572 ผลแตกต่างชั่วคราวที่ใช้หักภาษีที่ยังไม่สิ้นอายุตามกฎหมายเกี่ยวกับภาษีเงินได้ปัจจุบันนั้น กลุ่มบริษัทยังมิได้รับรู้รายการดังกล่าวเป็นสินทรัพย์ภาษีเงินได้รอการตัดบัญชีเนื่องจากยังไม่มีความเป็นได้ค่อนข้างแน่ว่ากลุ่มบริษัทจะมีกำไรทางภาษีเพียงพอที่จะใช้ประโยชน์ทางภาษีดังกล่าว

25 กำไร (ขาดทุน) ต่อหุ้น

	งบการเงินรวม		งบการเงินเฉพาะกิจการ	
สำหรับปีสิ้นสุดวันที่ 31 ธันวาคม	2567	2566	2567	2566
		(ปรับปรุงใหม่)		
		(พันบาท/พันหุ้น)		
กำไร (ขาดทุน) สำหรับปีที่เป็นส่วนของผู้ถือหุ้นสามัญของบริษัท (ขั้นพื้นฐานและปรับลด)	**4,525**	**(1,719)**	**(34,974)**	**8,589**
จำนวนหุ้นสามัญที่ออกจำหน่ายแล้ว				
จำนวนหุ้นสามัญที่ออก ณ วันที่ 1 มกราคม	474,555	455,000	474,555	455,000
ผลกระทบจากหุ้นที่ออกจำหน่ายเมื่อวันที่ 12 เมษายน 2566	-	14,097	-	14,097
ผลกระทบจากหุ้นที่ออกจำหน่ายเมื่อวันที่ 2 ตุลาคม 2566	-	16	-	16
ผลกระทบจากหุ้นที่ออกจำหน่ายเมื่อวันที่ 13 กันยายน 2567	6	-	6	-
จำนวนหุ้นสามัญโดยวิธีถัวเฉลี่ยถ่วงน้ำหนัก (ขั้นพื้นฐาน) ณ วันที่ 31 ธันวาคม	**474,561**	**469,113**	**474,561**	**469,113**
ผลกระทบจากการออกสิทธิเลือกซื้อหุ้น	-	55,978	-	55,978
จำนวนหุ้นสามัญโดยวิธีถัวเฉลี่ยถ่วงน้ำหนัก (ปรับลด) ณ วันที่ 31 ธันวาคม	**474,561**	**525,091**	**474,561**	**525,091**

บริษัท โรงงานเภสัชอุตสาหกรรม เจเอสพี (ประเทศไทย) จำกัด (มหาชน) และบริษัทย่อย
หมายเหตุประกอบงบการเงิน
สำหรับปีสิ้นสุดวันที่ 31 ธันวาคม 2567

	งบการเงินรวม		งบการเงินเฉพาะกิจการ	
สำหรับปีสิ้นสุดวันที่ 31 ธันวาคม	2567	2566	2567	2566
		(ปรับปรุงใหม่)		
		(พันบาท/พันหุ้น)		
กำไร (ขาดทุน) ต่อหุ้น (ขั้นพื้นฐาน) *(บาท)*	**0.010**	**(0.004)**	**(0.074)**	**0.018**
กำไร (ขาดทุน) ต่อหุ้น (ปรับลด) *(บาท)*	**0.010**	**(0.003)**	**(0.074)**	**0.016**

26 เงินปันผล

เงินปันผลที่บริษัทจ่ายให้ผู้ถือหุ้น มีดังนี้

	วันที่อนุมัติ	กำหนดจ่าย	อัตราต่อหุ้น *(บาท)*	จำนวนเงิน *(พันบาท)*
ปี 2567				
เงินปันผลระหว่างกาลปี 2567	14 สิงหาคม 2567	กันยายน 2567	0.0316	14,996

27 เครื่องมือทางการเงิน

(ก) นโยบายการจัดการความเสี่ยงทางด้านการเงิน

กรอบการบริหารจัดการความเสี่ยง

คณะกรรมการบริษัทของกลุ่มบริษัทมีความรับผิดชอบโดยรวมในการจัดให้มีและการควบคุมกรอบการบริหารความเสี่ยงของกลุ่มบริษัท คณะกรรมการบริษัทจัดตั้งคณะกรรมการบริหารความเสี่ยงซึ่งรับผิดชอบในการพัฒนาและติดตามนโยบายการบริหารความเสี่ยงของกลุ่มบริษัท คณะกรรมการบริหารความเสี่ยงจะรายงานการดำเนินการดังกล่าวต่อคณะกรรมการบริษัทอย่างสม่ำเสมอ

นโยบายการบริหารความเสี่ยงของกลุ่มบริษัทจัดทำขึ้นเพื่อระบุและวิเคราะห์ความเสี่ยงที่กลุ่มบริษัทเผชิญเพื่อกำหนดระดับความเสี่ยงที่เหมาะสม รวมถึงควบคุมและติดตามความเสี่ยงให้อยู่ในระดับที่ยอมรับได้ นโยบายและระบบการบริหารความเสี่ยงได้รับการทบทวนอย่างสม่ำเสมอเพื่อให้สะท้อนการเปลี่ยนแปลงของสภาวการณ์ในตลาดและการดำเนินงานของกลุ่มบริษัท กลุ่มบริษัทมีเป้าหมายในการรักษาสภาพแวดล้อมการควบคุมให้เป็น

บริษัท โรงงานเภสัชอุตสาหกรรม เจเอสพี (ประเทศไทย) จำกัด (มหาชน) และบริษัทย่อย
หมายเหตุประกอบงบการเงิน
สำหรับปีสิ้นสุดวันที่ 31 ธันวาคม 2567

ระเบียบและมีประสิทธิผลโดยจัดให้มีการฝึกอบรมและกำหนดมาตรฐานและขั้นตอนในการบริหารเพื่อให้พนักงานทั้งหมดเข้าใจถึงบทบาทและภาระหน้าที่ของตน

คณะกรรมการตรวจสอบของกลุ่มบริษัทกำกับดูแลว่าผู้บริหารมีการติดตามการปฏิบัติตามวิธีปฏิบัติและนโยบายการบริหารความเสี่ยงและทบทวนความเพียงพอของกรอบการบริหารความเสี่ยงให้สอดคล้องกับความเสี่ยงที่กลุ่มบริษัทเผชิญอยู่ คณะกรรมการตรวจสอบของกลุ่มบริษัทกำกับดูแลโดยผ่านทางผู้ตรวจสอบภายใน ผู้ตรวจสอบภายในทำหน้าที่ในการทบทวนการควบคุมและวิธีการปฏิบัติในการบริหารความเสี่ยงอย่างสม่ำเสมอและในกรณีพิเศษและจะรายงานผลที่ได้ต่อคณะกรรมการตรวจสอบ

(ก.1) ความเสี่ยงด้านเครดิต

ความเสี่ยงด้านเครดิตเป็นความเสี่ยงจากการสูญเสียทางการเงินของกลุ่มบริษัท หากลูกค้าไม่สามารถปฏิบัติตามภาระผูกพันตามสัญญา ซึ่งโดยส่วนใหญ่เกิดจากลูกหนี้ที่เป็นลูกค้าของกลุ่มบริษัท

(ก.1.1) ลูกหนี้การค้า

ความเสี่ยงด้านเครดิตของกลุ่มบริษัทได้รับอิทธิพลมาจากลักษณะเฉพาะตัวของลูกค้าแต่ละราย อย่างไรก็ตาม ผู้บริหารต้องพิจารณาถึงปัจจัยอื่น ๆ ซึ่งอาจส่งผลต่อความเสี่ยงด้านเครดิตของลูกค้า ซึ่งรวมถึงความเสี่ยงของการผิดนัดชำระซึ่งเกี่ยวข้องกับอุตสาหกรรมและประเทศที่ลูกค้าดำเนินธุรกิจอยู่ รายละเอียดการกระจุกตัวของรายได้เปิดเผยในหมายเหตุข้อ 22

คณะกรรมการบริหารความเสี่ยงกำหนดนโยบายด้านเครดิตเพื่อวิเคราะห์ความน่าเชื่อถือของลูกค้ารายใหม่แต่ละรายก่อนที่กลุ่มบริษัทจะเสนอระยะเวลาและเงื่อนไขทางการค้า กลุ่มบริษัทจะทบทวนอันดับความน่าเชื่อถือภายนอก (ถ้ามี) งบการเงิน ข้อมูลของสถาบันจัดอันดับความน่าเชื่อถือ ข้อมูลอุตสาหกรรมและหนังสือรับรองฐานะทางการเงินของธนาคารสำหรับบางกรณี วงเงินยอดขายจะกำหนดไว้สำหรับลูกค้าแต่ละรายและจะทบทวนเป็นรายปี ยอดขายที่เกินกว่าวงเงินดังกล่าวต้องได้รับการอนุมัติจากผู้รับผิดชอบสูงสุดในสายงานบัญชีและการเงิน

บริษัท โรงงานเภสัชอุตสาหกรรม เจเอสพี (ประเทศไทย) จำกัด (มหาชน) และบริษัทย่อย
หมายเหตุประกอบงบการเงิน
สำหรับปีสิ้นสุดวันที่ 31 ธันวาคม 2567

กลุ่มบริษัทจำกัดความเสี่ยงด้านเครดิตของลูกหนี้การค้าด้วยการกำหนดระยะเวลาการจ่ายชำระสูงสุดที่ 120 วัน และมีการติดตามยอดคงค้างของลูกหนี้การค้าอย่างสม่ำเสมอ กลุ่มบริษัทพิจารณาการด้อยค่าทุกวันสิ้นรอบระยะเวลารายงาน อัตราการตั้งสำรองของผลขาดทุนด้านเครดิตที่คาดว่าจะเกิดขึ้นคำนวณโดยพิจารณาจากอายุหนี้คงค้างนับจากวันที่ถึงกำหนดชำระสำหรับลูกหนี้แต่ละราย และสะท้อนผลแตกต่างระหว่างสภาวะเศรษฐกิจในอดีตที่ผ่านมา สภาวะเศรษฐกิจในปัจจุบันและมุมมองของกลุ่มบริษัทมีต่อสภาวะเศรษฐกิจตลอดอายุที่คาดการณ์ไว้ของลูกหนี้ ข้อมูลเกี่ยวกับลูกหนี้การค้าเปิดเผยในหมายเหตุข้อ 8

(ก.1.2) เงินสดและรายการเทียบเท่าเงินสด

ความเสี่ยงด้านเครดิตของกลุ่มบริษัทที่เกิดจากเงินสดและรายการเทียบเท่าเงินสดมีจำกัด เนื่องจากคู่สัญญาเป็นธนาคารและสถาบันการเงิน ซึ่งกลุ่มบริษัทพิจารณาว่ามีความเสี่ยงด้านเครดิตต่ำ

(ก.2) ความเสี่ยงด้านสภาพคล่อง

กลุ่มบริษัทกำกับดูแลความเสี่ยงด้านสภาพคล่องและรักษาระดับของเงินสดและรายการเทียบเท่าเงินสดที่ผู้บริหารพิจารณาว่าเพียงพอในการจัดหาเงินเพื่อใช้ในการดำเนินงานของกลุ่มบริษัท และลดผลกระทบจากความผันผวนในกระแสเงินสด

ตารางต่อไปนี้แสดงระยะเวลาการครบกำหนดคงเหลือตามสัญญาของหนี้สินทางการเงิน ณ วันที่รายงาน โดยแสดงจำนวนขั้นต้นซึ่งไม่ได้คิดลด รวมดอกเบี้ยตามสัญญาและไม่รวมผลกระทบหากหักกลบตามสัญญา

บริษัท โรงงานเภสัชอุตสาหกรรม เจเอสพี (ประเทศไทย) จำกัด (มหาชน) และบริษัทย่อย
หมายเหตุประกอบงบการเงิน
สำหรับปีสิ้นสุดวันที่ 31 ธันวาคม 2567

	งบการเงินรวม				
			กระแสเงินสดตามสัญญา		
ณ วันที่ 31 ธันวาคม	มูลค่าตามบัญชี	ภายใน 1 ปี หรือน้อยกว่า	มากกว่า 1 ปี แต่ไม่เกิน 5 ปี	มากกว่า 5 ปี	รวม
			(พันบาท)		
2567					
หนี้สินทางการเงินที่ไม่ใช่อนุพันธ์					
เจ้าหนี้การค้า	53,453	(53,453)	-	-	(53,453)
เจ้าหนี้หมุนเวียนอื่น	41,367	(41,367)	-	-	(41,367)
ภาษีเงินได้นิติบุคคลค้างจ่าย	17,056	(17,056)	-	-	(17,056)
หนี้สินตามสัญญาเช่า	153,476	(25,619)	(71,478)	(104,209)	(201,306)
เงินเบิกเกินบัญชี	6,862	(6,862)	-	-	(6,862)
เงินกู้ยืมระยะสั้นจากสถาบันการเงิน	50,000	(50,000)	-	-	(50,000)
เงินกู้ยืมระยะยาวจากสถาบันการเงิน	68,068	(21,625)	(53,801)	(477)	(75,903)
เงินกู้ยืมระยะยาวจาก บุคคลที่เกี่ยวข้องกัน	10,000	(10,229)	-	-	(10,229)
	400,282	**(226,211)**	**(125,279)**	**(104,686)**	**(456,176)**
2566					
หนี้สินทางการเงินที่ไม่ใช่อนุพันธ์					
เจ้าหนี้การค้า	43,654	(43,654)	-	-	(43,654)
เจ้าหนี้หมุนเวียนอื่น	31,393	(31,393)	-	-	(31,393)
หนี้สินตามสัญญาเช่า	136,028	(16,564)	(54,699)	(114,834)	(186,097)
เงินเบิกเกินบัญชี	46,708	(46,708)	-	-	(46,708)
เงินกู้ยืมระยะสั้นจากสถาบันการเงิน	41,000	(41,000)	-	-	(41,000)
เงินกู้ยืมระยะยาวจากสถาบันการเงิน	56,794	(13,688)	(46,664)	(5,349)	(65,701)
เงินกู้ยืมระยะยาวจาก บุคคลที่เกี่ยวข้องกัน	10,000	-	(10,779)	-	(10,779)
	365,577	**(193,007)**	**(112,142)**	**(120,183)**	**(425,332)**

บริษัท โรงงานเภสัชอุตสาหกรรม เจเอสพี (ประเทศไทย) จำกัด (มหาชน) และบริษัทย่อย

หมายเหตุประกอบงบการเงิน

สำหรับปีสิ้นสุดวันที่ 31 ธันวาคม 2567

	งบการเงินเฉพาะกิจการ				
			กระแสเงินสดตามสัญญา		
ณ วันที่ 31 ธันวาคม	มูลค่าตามบัญชี	ภายใน 1 ปีหรือน้อยกว่า	มากกว่า 1 ปี แต่ไม่เกิน 5 ปี	มากกว่า 5 ปี	รวม
			(พันบาท)		
2567					
หนี้สินทางการเงินที่ไม่ใช่อนุพันธ์					
เจ้าหนี้การค้า	36,688	(36,688)	-	-	(36,688)
เจ้าหนี้หมุนเวียนอื่น	32,972	(32,972)	-	-	(32,972)
ภาษีเงินได้นิติบุคคลค้างจ่าย	15,624	(15,624)	-	-	(15,624)
หนี้สินตามสัญญาเช่า	107,482	(12,407)	(40,352)	(93,891)	(146,650)
เงินกู้ยืมระยะสั้นจากสถาบันการเงิน	50,000	(50,000)	-	-	(50,000)
เงินกู้ยืมระยะยาวจากสถาบันการเงิน	68,068	(21,625)	(53,801)	(477)	(75,903)
	310,834	**(169,316)**	**(94,153)**	**(94,368)**	**(357,837)**
2566					
หนี้สินทางการเงินที่ไม่ใช่อนุพันธ์					
เจ้าหนี้การค้า	32,714	(32,714)	-	-	(32,714)
เจ้าหนี้หมุนเวียนอื่น	23,699	(23,699)	-	-	(23,699)
หนี้สินตามสัญญาเช่า	109,512	(12,206)	(39,062)	(101,467)	(152,735)
เงินเบิกเกินบัญชี	24,219	(24,219)	-	-	(24,219)
เงินกู้ยืมระยะสั้นจากสถาบันการเงิน	41,000	(41,000)	-	-	(41,000)
เงินกู้ยืมระยะยาวจากสถาบันการเงิน	56,794	(13,688)	(46,664)	(5,349)	(65,701)
	287,938	**(147,526)**	**(85,726)**	**(106,816)**	**(340,068)**

บริษัท โรงงานเภสัชอุตสาหกรรม เจเอสพี (ประเทศไทย) จำกัด (มหาชน) และบริษัทย่อย
หมายเหตุประกอบงบการเงิน
สำหรับปีสิ้นสุดวันที่ 31 ธันวาคม 2567

(ก.3) ความเสี่ยงด้านตลาด

กลุ่มบริษัทมีความเสี่ยงที่มูลค่ายุติธรรมหรือกระแสเงินสดในอนาคตของเครื่องมือทางการเงินจะมีความผันผวนอันเนื่องมาจากการเปลี่ยนแปลงของราคาตลาด ความเสี่ยงด้านตลาดมีดังนี้

(ก.3.1) ความเสี่ยงด้านอัตราแลกเปลี่ยน

กลุ่มบริษัทไม่มีการซื้อและการขายที่เป็นสกุลเงินตราต่างประเทศ ดังนั้นจึงไม่มีความเสี่ยงด้านอัตราแลกเปลี่ยนที่เป็นสาระสำคัญ

(ก.3.2) ความเสี่ยงด้านอัตราดอกเบี้ย

ความเสี่ยงด้านอัตราดอกเบี้ยเป็นความเสี่ยงที่เกิดจากการเปลี่ยนแปลงในอนาคตของอัตราดอกเบี้ยตลาดซึ่งส่งผลกระทบต่อผลการดำเนินงานและกระแสเงินสดของกลุ่มบริษัท เนื่องจากเงินกู้ยืมส่วนใหญ่มีอัตราดอกเบี้ยผันแปร ทำให้กลุ่มบริษัทมีความเสี่ยงด้านอัตราดอกเบี้ย (ดูหมายเหตุข้อ 17)

	งบการเงินรวม		งบการเงินเฉพาะกิจการ	
ความเสี่ยงด้านอัตราดอกเบี้ย				
ณ วันที่ 31 ธันวาคม	2567	2566	2567	2566
	(พันบาท)			
เครื่องมือทางการเงินที่มีอัตราดอกเบี้ยคงที่				
เงินกู้ยืมระยะยาวจากสถาบันการเงิน	527	861	527	861
เงินกู้ยืมระยะยาวจากบุคคลที่เกี่ยวข้องกัน	10,000	10,000	-	-
เครื่องมือทางการเงินที่มีอัตราดอกเบี้ยผันแปร				
เงินเบิกเกินบัญชี	6,862	46,708	-	24,219
เงินกู้ยืมระยะสั้นจากสถาบันการเงิน	50,000	41,000	50,000	41,000
เงินกู้ยืมระยะยาวจากสถาบันการเงิน	67,541	55,933	67,541	55,933

บริษัท โรงงานเภสัชอุตสาหกรรม เจเอสพี (ประเทศไทย) จำกัด (มหาชน) และบริษัทย่อย
หมายเหตุประกอบงบการเงิน
สำหรับปีสิ้นสุดวันที่ 31 ธันวาคม 2567

28 การบริหารจัดการทุน

นโยบายของคณะกรรมการบริษัท คือการรักษาระดับเงินทุนให้มั่นคงเพื่อรักษาความเชื่อมั่นของนักลงทุน เจ้าหนี้และตลาด และก่อให้เกิดการพัฒนาของธุรกิจในอนาคต คณะกรรมการได้มีการกำกับดูแลผลตอบแทนจากการลงทุนอย่างสม่ำเสมอ โดยพิจารณาจากสัดส่วนของผลตอบแทนจากกิจกรรมดำเนินงานต่อส่วนของเจ้าของรวม ซึ่งไม่รวมส่วนได้เสียที่ไม่มีอำนาจควบคุม อีกทั้งยังกำกับดูแลระดับการจ่ายเงินปันผลให้แก่ผู้ถือหุ้นสามัญ

29 ภาระผูกพันกับบุคคลหรือกิจการที่ไม่เกี่ยวข้องกัน

	งบการเงินรวม		งบการเงินเฉพาะกิจการ	
	2567	2566	2567	2566
	(พันบาท)			
ภาระผูกพันรายจ่ายฝ่ายทุน				
อาคารและส่วนปรับปรุงอาคาร	**-**	**28,732**	**-**	**27,930**
ภาระผูกพันอื่น ๆ				
หนังสือค้ำประกันจากธนาคาร	**2,656**	**2,656**	**2,656**	**2,656**

ณ วันที่ 31 ธันวาคม 2567 และ 2566 บริษัทมีหนังสือค้ำประกันที่สถาบันการเงินแห่งหนึ่งออกให้แก่การไฟฟ้าส่วนภูมิภาคเพื่อการใช้ไฟฟ้าจำนวน 1.8 ล้านบาท และออกให้แก่การไฟฟ้านครหลวงเพื่อการใช้ไฟฟ้าจำนวน 0.9 ล้านบาท

30 เหตุการณ์ภายหลังรอบระยะเวลาที่รายงาน

เมื่อวันที่ 28 กุมภาพันธ์ 2568 ที่ประชุมคณะกรรมการบริษัทมีมติเห็นชอบให้เสนอต่อที่ประชุมผู้ถือหุ้นให้พิจารณาอนุมัติให้บริษัทโอนทุนสำรองตามกฎหมายและส่วนเกินมูลค่าหุ้นจำนวน 3.9 ล้านบาท และ 49.6 ล้านบาท ตามลำดับ เพื่อชดเชยขาดทุนสะสมในงบการเงินเฉพาะกิจการจำนวน 53.5 ล้านบาท

เอกสารแนบ

เอกสารแนบ 1

รายละเอียดเกี่ยวกับกรรมการ ผู้บริหาร ผู้มีอำนาจควบคุม เลขานุการบริษัท และหัวหน้างานกำกับดูแลการปฏิบัติงานของบริษัท

รายละเอียดกรรมการ/ผู้บริหาร	ช่วงเวลา	ตำแหน่ง	ชื่อหน่วยงาน / บริษัท	ประเภทธุรกิจ
นายธงชัย ทวิชาชาติ				
ตำแหน่ง • ประธานกรรมการ • กรรมการอิสระ **วันที่ได้รับแต่งตั้ง** 21 กรกฎาคม 2563 **อายุ** 75 ปี **คุณวุฒิการศึกษา** • ปริญญาเอก สาขาผู้เชี่ยวชาญกุมารเวชศาสตร์ จุฬาลงกรณ์มหาวิทยาลัย • ปริญญาโท สาขาแพทยศาสตร์ จุฬาลงกรณ์มหาวิทยาลัย • ปริญญาตรี สาขาวิทยาศาสตร์การแพทย์ จุฬาลงกรณ์มหาวิทยาลัย **ประวัติการอบรม** • Director Accreditation Program (DAP) 171/2020 **ความสัมพันธ์ทางครอบครัวระหว่างผู้บริหาร** - ไม่มี - **จำนวนการถือหุ้นในบริษัท** - ไม่มี -				
			การดำรงตำแหน่งในบริษัทหรือกิจการอื่น	
	ไม่มี	ไม่มี	ไม่มี	ไม่มี
นางสาวโสภาวดี เลิศมนัสชัย				
ตำแหน่ง • กรรมการอิสระ • ประธานกรรมการตรวจสอบ • กรรมการสรรหาและพิจารณาค่าตอบแทน **วันที่ได้รับแต่งตั้ง** 24 มีนาคม 2564 **อายุ** 71 ปี **คุณวุฒิการศึกษา** • ปริญญาโท คณะพาณิชยศาสตร์และการบัญชี มหาวิทยาลัยธรรมศาสตร์ • ปริญญาตรี คณะนิติศาสตร์ มหาวิทยาลัยธรรมศาสตร์ • ปริญญาตรี พาณิชยศาสตร์และการบัญชี มหาวิทยาลัยธรรมศาสตร์ **ประวัติการอบรม** • Director Certification Program (DCP) 2/2000 • Audit Committee Program (ACP) 27/2009 • Successful Formulation & Execution of Strategy (SFE) 6/2010 • Corporate Governance for Capital Market Intermediaries (CGI) 22/2019 • Subsidiary Governance Program (SGP) 9/2024 **ความสัมพันธ์ทางครอบครัวระหว่างผู้บริหาร** - ไม่มี - **จำนวนการถือหุ้นในบริษัท** - ไม่มี -				
			การดำรงตำแหน่งในบริษัทจดทะเบียนอื่น	
	2561 - ปัจจุบัน	กรรมการอิสระ และประธานกรรมการตรวจสอบ	บริษัท โรงแรมเซ็นทรัล พลาซ่า จำกัด (มหาชน)	ธุรกิจโรงแรมและร้านอาหาร
	2558 - ปัจจุบัน	กรรมการอิสระ และประธานคณะกรรมการตรวจสอบ	บริษัทหลักทรัพย์ เมย์แบงก์ (ประเทศไทย) จำกัด (มหาชน)	บริษัทหลักทรัพย์
	2557 - 2564	กรรมการอิสระ กรรมการตรวจสอบ และความเสี่ยง และกรรมการความรับผิดชอบต่อสังคมเพื่อการพัฒนาอย่างยั่งยืน	บริษัท อินทัช โฮลดิ้งส์ จำกัด (มหาชน)	ธุรกิจดาวเทียม ธุรกิจอินเทอร์เน็ต กิจการด้านการสื่อสารโทรคมนาคม ธุรกิจสื่อและโฆษณา
	2562 - 2564	กรรมการอิสระ	บริษัท ดูโฮม จำกัด (มหาชน)	ค้าปลีก ค้าส่ง และให้บริการด้านวัสดุก่อสร้างและอุปกรณ์ตกแต่งบ้านแบบครบวงจร
			การดำรงตำแหน่งในบริษัทหรือกิจการอื่น	
	2563 - ปัจจุบัน	กรรมการอิสระ และประธานกรรมการตรวจสอบ	บริษัท โชติวัฒน์อุตสาหกรรมการผลิต จำกัด (มหาชน)	ธุรกิจผลิตอาหารทะเลบรรจุกระป๋อง (ปลาทูน่า)
	2562 - ปัจจุบัน	กรรมการ	ตลาดหลักทรัพย์แห่งประเทศไทย	ตลาดหลักทรัพย์แห่งประเทศไทย
	2562 - ปัจจุบัน	กรรมการ และประธานกรรมการตรวจสอบ	ตลาดหลักทรัพย์แห่งประเทศไทย ศูนย์ซื้อขายหลักทรัพย์	ตลาดหลักทรัพย์แห่งประเทศไทย
	2561 - ปัจจุบัน	กรรมการ และประธานกรรมการตรวจสอบ	บริษัท ดาโอ รีท แมเนจเมนท์ (ประเทศไทย) จำกัด *(เดิมชื่อ "บริษัท เคทีบีเอสที รีท แมเนจเมนท์ จำกัด")*	ธุรกิจให้บริการด้านการจัดการกองทุนทรัสต์ที่เกี่ยวข้องกับอสังหาริมทรัพย์
	2565 - 2567	กรรมการ	บริษัท ซีส ดิจิตอล เน็ตเวิร์ค จำกัด	ธุรกิจ Digital Content gateway, Solution & Agency

รายละเอียดกรรมการ/ผู้บริหาร	ช่วงเวลา	ตำแหน่ง	ชื่อหน่วยงาน / บริษัท	ประเภทธุรกิจ
นายวินิต อัศวกิจวิรี **ตำแหน่ง** • กรรมการอิสระ • กรรมการตรวจสอบ **วันที่ได้รับแต่งตั้ง** 3 ธันวาคม 2561 **อายุ** 68 ปี **คุณวุฒิการศึกษา** • ปริญญาตรี สาขาเภสัชศาสตร์ จุฬาลงกรณ์มหาวิทยาลัย **ประวัติการอบรม** • Director Accreditation Program (DAP) 159/2019 **ความสัมพันธ์ทางครอบครัวระหว่างผู้บริหาร** - ไม่มี - **จำนวนการถือหุ้นในบริษัท** - ไม่มี -				
			การดำรงตำแหน่งในบริษัทหรือกิจการอื่น	
	2562 - ปัจจุบัน	เภสัชกรเชี่ยวชาญเฉพาะ	สำนักงานคณะกรรมการอาหารและยา กระทรวงสาธารณสุข	คุ้มครองผู้บริโภคและส่งเสริมผู้ประกอบการด้านผลิตภัณฑ์สุขภาพเพื่อประชาชน
นายณัฐวุฒิ วิบูลพัฒนะวงศ์ **ตำแหน่ง** • กรรมการอิสระ • ประธานกรรมการบริหารความเสี่ยง **วันที่ได้รับแต่งตั้ง** 3 ธันวาคม 2561 **อายุ** 42 ปี **คุณวุฒิการศึกษา** • ปริญญาโท สาขาบริหารธุรกิจ มหาวิทยาลัยธรรมศาสตร์ • ปริญญาตรี สาขาวิศวกรรมศาสตร์ มหาวิทยาลัยเทคโนโลยีพระจอมเกล้าเจ้าคุณทหารลาดกระบัง **ประวัติการอบรม** • Director Accreditation Program (DAP) 148/2018 **ความสัมพันธ์ทางครอบครัวระหว่างผู้บริหาร** - ไม่มี - **จำนวนการถือหุ้นในบริษัท** ร้อยละ 0.01				
			การดำรงตำแหน่งในบริษัทจดทะเบียนอื่น	
	2564 - ปัจจุบัน	กรรมการผู้จัดการ	บริษัท อีส 14 เอสเตท จำกัด	ธุรกิจอสังหาริมทรัพย์
	2549 - ปัจจุบัน	กรรมการผู้จัดการ	บริษัท วี.บี. เอ็นจิ้น อิมเพ็กซ์ จำกัด	ธุรกิจจำหน่ายเครื่องมือเครื่องใช้ทางการเกษตร

รายละเอียดกรรมการ/ผู้บริหาร	ช่วงเวลา	ตำแหน่ง	ชื่อหน่วยงาน / บริษัท	ประเภทธุรกิจ
นางสาวลลิตา หงษ์รัตนวงศ์ **ตำแหน่ง** • กรรมการอิสระ • ประธานกรรมการสรรหาและพิจารณาค่าตอบแทน • กรรมการตรวจสอบ **วันที่ได้รับแต่งตั้ง** 3 ธันวาคม 2561 **อายุ** 47 ปี **คุณวุฒิการศึกษา** • ปริญญาเอก สาขา Management Science(Finance), Illinois Institute of Technology • ปริญญาโท สาขา Finance, Illinois Institute of Technology • ปริญญาโท สาขา Information Technology in Business (MIS) จุฬาลงกรณ์มหาวิทยาลัย • ปริญญาตรี สาขาบัญชี (AIS) จุฬาลงกรณ์มหาวิทยาลัย **ประวัติการอบรม** • Director Certification Program (DCP) 2017 • Director Accreditation Program (DAP) 2016 • Board Nomination and Compensation 2019 • Strategic Board Master Class (SBM) 14/2024 • Advanced Audit Committee Program (AACP) 53/2024 **ความสัมพันธ์ทางครอบครัวระหว่างผู้บริหาร** - ไม่มี - **จำนวนการถือหุ้นในบริษัท** - ไม่มี -				
		การดำรงตำแหน่งในบริษัทจดทะเบียนอื่น		
	2561 - ปัจจุบัน	กรรมการอิสระ ประธานกรรมการสรรหาและพิจารณาค่าตอบแทน และกรรมการตรวจสอบ	บริษัท อินฟราเซท จำกัด (มหาชน)	ธุรกิจเทคโนโลยี
		การดำรงตำแหน่งในบริษัทหรือกิจการอื่น		
	2564 - ปัจจุบัน	กรรมการ	บริษัท อินท์ เอกซ์ จำกัด	ธุรกิจประกันภัย
	2562 - 2566	กรรมการอิสระ กรรมการตรวจสอบ และกรรมการสรรหาและพิจารณาค่าตอบแทน	บริษัท สินมั่นคงประกันภัย จำกัด (มหาชน) *(ถูกเพิกถอนจากตลาดหลักทรัพย์เมื่อวันที่ 7 พฤศจิกายน 2567)*	
		ประสบการณ์ทำงานย้อนหลัง 5 ปี		
	2553 - ปัจจุบัน	อาจารย์	มหาวิทยาลัยหอการค้าไทย	สถาบันการศึกษา
นางจินตนา สันติพิสุทธิ์ **ตำแหน่ง** • กรรมการ • ประธานกรรมการบริหาร **วันที่ได้รับแต่งตั้ง** 3 ธันวาคม 2561 **อายุ** 69 ปี **คุณวุฒิการศึกษา** • ปริญญาตรี สาขาการตลาด มหาวิทยาลัยอัสสัมชัญ **ประวัติการอบรม** • Director Accreditation Program (DAP) 148/2018 • Advance Master of Management Program, AMM รุ่นที่ 12 **ความสัมพันธ์ทางครอบครัวระหว่างผู้บริหาร** เป็นมารดาของนายสิทธิชัย แดงประเสริฐ, นายพิษณุ แดงประเสริฐ, นางสาวจิรดา แดงประเสริฐ และนายสรสิช แดงประเสริฐ **จำนวนการถือหุ้นในบริษัท** ร้อยละ 6.74				
		การดำรงตำแหน่งในบริษัทจดทะเบียนอื่น		
	2557 - ปัจจุบัน	กรรมการ	บริษัท สุภาพ กรุ๊ป จำกัด	ธุรกิจลงทุนในบริษัทอื่น
	2524 - ปัจจุบัน	หุ้นส่วนผู้จัดการ	ห้างหุ้นส่วนจำกัด โรงงานเภสัชอุตสาหกรรมค็อกซ์ *(ปัจจุบันไม่ได้ดำเนินธุรกิจ)*	ธุรกิจผลิตเภสัชภัณฑ์และเคมีภัณฑ์ที่ใช้รักษาโรค

รายละเอียดกรรมการ/ผู้บริหาร	ช่วงเวลา	ตำแหน่ง	ชื่อหน่วยงาน / บริษัท	ประเภทธุรกิจ
นายสิทธิชัย แดงประเสริฐ			**การดำรงตำแหน่งในบริษัทหรือกิจการอื่น**	
ตำแหน่ง • กรรมการ • กรรมการบริหาร • กรรมการบริหารความเสี่ยง • ประธานเจ้าหน้าที่บริหาร (CEO) • ประธานเจ้าหน้าที่สายงานวิจัยและนวัตกรรม **วันที่ได้รับแต่งตั้ง** 3 ธันวาคม 2561 **อายุ** 42 ปี **คุณวุฒิการศึกษา** • ปริญญาเอก สาขา วิชาธุรกิจเทคโนโลยีและการจัดการนวัตกรรม (สหสาขาวิชา) จุฬาลงกรณ์มหาวิทยาลัย • ปริญญาโท สาขาบริหารธุรกิจ (MBA) มหาวิทยาลัยธรรมศาสตร์ • ปริญญาตรี สาขาเทคโนโลยีชีวภาพ มหาวิทยาลัยเกษตรศาสตร์ **ประวัติการอบรม** • Director Accreditation Program (DAP) 148/2018 **ความสัมพันธ์ทางครอบครัวระหว่างผู้บริหาร** เป็นบุตรของนางจินตนา สันติพิสุทธิ์ และเป็นพี่น้องกับนายพิษณุ แดงประเสริฐ , นางสาวจิรดา แดงประเสริฐ และนายสรสิช แดงประเสริฐ **จำนวนการถือหุ้นในบริษัท** ร้อยละ 6.76	2557 - ปัจจุบัน 2555 - ปัจจุบัน	กรรมการ กรรมการ	บริษัท สุภาพ กรุ๊ป จำกัด บริษัท เจเอสพี เทรดดิ้ง ซัพพลาย จำกัด *(ปัจจุบันไม่ได้ดำเนินธุรกิจ)*	ธุรกิจลงทุนในบริษัทอื่น จำหน่ายเครื่องมือแพทย์
นายพิษณุ แดงประเสริฐ			**การดำรงตำแหน่งในบริษัทหรือกิจการอื่น**	
ตำแหน่ง • กรรมการ • กรรมการบริหาร • ประธานเจ้าหน้าที่สายงานการขายและการตลาด **วันที่ได้รับแต่งตั้ง** 3 ธันวาคม 2561 **อายุ** 42 ปี **คุณวุฒิการศึกษา** • ปริญญาโท บริหารธุรกิจมหาบัณฑิต สาขาวิชาการจัดการสำหรับการเป็นผู้ประกอบการ มหาวิทยาลัยเทคโนโลยีพระจอมเกล้าธนบุรี • ปริญญาตรี สาขาเทคโนโลยีชีวภาพ มหาวิทยาลัยเกษตรศาสตร์ **ประวัติการอบรม** • Director Accreditation Program (DAP) SET/2014 **ความสัมพันธ์ทางครอบครัวระหว่างผู้บริหาร** เป็นบุตรของนางจินตนา สันติพิสุทธิ์ และเป็นพี่น้องกับนายสิทธิชัย แดงประเสริฐ, นางสาวจิรดา แดงประเสริฐ และนายสรสิช แดงประเสริฐ **จำนวนการถือหุ้นในบริษัท** ร้อยละ 6.52	2557 - ปัจจุบัน 2557 - ปัจจุบัน	กรรมการ กรรมการ	บริษัท สุภาพ กรุ๊ป จำกัด บริษัท เจเอสพี เบทเทอร์ไลฟ์ จำกัด *(ปัจจุบันไม่ได้ดำเนินธุรกิจ)*	ธุรกิจลงทุนในบริษัทอื่น การขายส่งสินค้าทั่วไปโดยได้รับค่าตอบแทนหรือตามสัญญาจ้าง

รายละเอียดกรรมการ/ผู้บริหาร	ช่วงเวลา	ตำแหน่ง	ชื่อหน่วยงาน / บริษัท	ประเภทธุรกิจ
นางสาวจิรดา แดงประเสริฐ			**การดำรงตำแหน่งในบริษัทหรือกิจการอื่น**	
ตำแหน่ง • กรรมการ • กรรมการสรรหาและพิจารณาค่าตอบแทน • กรรมการบริหาร • เลขานุการบริษัท • ประธานเจ้าหน้าที่สายงานบัญชีและการเงิน (ผู้รับผิดชอบสูงสุดในสายงานบัญชีและการเงิน (CFO)) **วันที่ได้รับแต่งตั้ง** 3 ธันวาคม 2561 **อายุ** 40 ปี **คุณวุฒิการศึกษา** • ปริญญาโท บริหารธุรกิจมหาบัณฑิต (MBA) มหาวิทยาลัยธรรมศาสตร์ • ปริญญาตรี สาขาบัญชี มหาวิทยาลัยธรรมศาสตร์ **ประวัติการอบรม** • Director Certification Program (DCP) 259/2018 • Company Secretary Program (CSP) 92/2018 • CFO's Orientation Course for New IPOs **ความสัมพันธ์ทางครอบครัวระหว่างผู้บริหาร** เป็นบุตรของนางจินตนา สันติพิสุทธิ์ และเป็นพี่น้องกับนายสิทธิชัย แดงประเสริฐ, นายพิษณุ แดงประเสริฐ และนายสรสิช แดงประเสริฐ **จำนวนการถือหุ้นในบริษัท** ร้อยละ 6.46	2551 - ปัจจุบัน	กรรมการ	บริษัท ซูติเคิล ไบโอ ไซด์ จำกัด *(ปัจจุบันไม่ได้ดำเนินธุรกิจ)*	ขายส่งสิ่งทอเสื้อผ้ารองเท้าเครื่องหนังและของใช้ในครัวเรือน
	2556 - 2567	กรรมการ	บริษัท ดุลดี จำกัด *(เสร็จการชำระบัญชีเมื่อวันที่ 20 มีนาคม 2567)*	กิจกรรมเกี่ยวกับบัญชีการทำบัญชีและการตรวจสอบบัญชีการให้คำปรึกษาด้านภาษี
นายสรสิช แดงประเสริฐ			**การดำรงตำแหน่งในบริษัทหรือกิจการอื่น**	
ตำแหน่ง • กรรมการ • กรรมการบริหารความเสี่ยง • กรรมการบริหาร • ประธานเจ้าหน้าที่สายงานการผลิตและปฏิบัติการ **วันที่ได้รับแต่งตั้ง** 6 กุมภาพันธ์ 2562 **อายุ** 38 ปี **คุณวุฒิการศึกษา** • ปริญญาตรี สาขาธุรกิจระหว่างประเทศ มหาวิทยาลัยเกษตรศาสตร์ **ประวัติการอบรม** • Director Accreditation Program (DAP) 144/2018 • Leadership For Sustainable Success • Modern Organisation Part 1,2 • PDPA/IP Digital Marketing Law **ความสัมพันธ์ทางครอบครัวระหว่างผู้บริหาร** เป็นบุตรของนางจินตนา สันติพิสุทธิ์ และเป็นพี่น้องกับนายสิทธิชัย แดงประเสริฐ, นายพิษณุ แดงประเสริฐ และนางสาวจิรดา แดงประเสริฐ **จำนวนการถือหุ้นในบริษัท** ร้อยละ 6.69	2557 - ปัจจุบัน	กรรมการ	บริษัท สุภาพ กรุ๊ป จำกัด	ธุรกิจลงทุนในบริษัทอื่น

รายละเอียดกรรมการ/ผู้บริหาร	ช่วงเวลา	ตำแหน่ง	ชื่อหน่วยงาน / บริษัท	ประเภทธุรกิจ
นายธวัช กิจกังวาล **ตำแหน่ง** • กรรมการ • กรรมการสรรหาและพิจารณาค่าตอบแทน **วันที่ได้รับแต่งตั้ง** 18 มีนาคม 2563 **อายุ** 41 ปี **คุณวุฒิการศึกษา** • ปริญญาโท สาขา Risk Management , Imperial College of London • ปริญญาตรี สาขาวิศวกรรมเครื่องกล จุฬาลงกรณ์มหาวิทยาลัย **ประวัติการอบรม** • Director Certification Program (DCP) 268/2561 **ความสัมพันธ์ทางครอบครัวระหว่างผู้บริหาร** - ไม่มี - **จำนวนการถือหุ้นในบริษัท** - ไม่มี -				
			การดำรงตำแหน่งในบริษัทหรือกิจการอื่น	
	2567 - ปัจจุบัน	กรรมการ	บริษัท เอฟเอ็มเอส โฮลดิ้ง จำกัด	กิจกรรมอื่น ๆ ที่ช่วยเสริมกิจกรรมการให้บริการทางการเงิน ซึ่งมิได้จัดประเภทไว้ในที่อื่น
	2567 - ปัจจุบัน	กรรมการ	บริษัท ฟิวเจอร์ เมดิคอล ซัพพลาย จำกัด	การผลิตเครื่องมือและอุปกรณ์ในทางการแพทย์ (ยกเว้นทางทันตกรรม)
	2567 - ปัจจุบัน	กรรมการ	บริษัท ฮาเว่น โฮลดิ้ง จำกัด	กิจกรรมอื่น ๆ ที่ช่วยเสริมกิจกรรมการให้บริการทางการเงิน ซึ่งมิได้จัดประเภทไว้ในที่อื่น
	2567 - ปัจจุบัน	กรรมการ	บริษัท เอฟเอ็มเอส โฮลดิ้ง 2 จำกัด	กิจกรรมของบริษัทโฮลดิ้งที่ไม่ได้ลงทุนในธุรกิจการเงินเป็นหลัก
	2567 - ปัจจุบัน	กรรมการ	บริษัท เอฟเอ็มเอสบี โฮลดิ้ง จำกัด	กิจกรรมของบริษัทโฮลดิ้งที่ไม่ได้ลงทุนในธุรกิจการเงินเป็นหลัก
	2567 - ปัจจุบัน	กรรมการ	บริษัท โอเอซิส พาร์ทเนอร์ส จำกัด	กิจกรรมของบริษัทโฮลดิ้งที่ไม่ได้ลงทุนในธุรกิจการเงินเป็นหลัก
	2566 - ปัจจุบัน	กรรมการ	บริษัท นาราไทย คูซีน จำกัด	การบริการด้านอาหารในภัตตาคาร/ร้านอาหาร
	2566 - ปัจจุบัน	กรรมการ	บริษัท อีเว้นท์ไทย จำกัด	โฆษณาประสัมพันธ์
	2566 - ปัจจุบัน	กรรมการ	บริษัท คลินซ์ อินเตอร์เนชั่นแนล จำกัด	กิจกรรมของบริษัทโฮลดิ้งที่ไม่ได้ลงทุนในธุรกิจการเป็นหลัก
	2566 - ปัจจุบัน	กรรมการ	บริษัท จับจ่าย คอร์ปอเรชั่น จำกัด	กิจกรรมการจัดทำโปรแกรมคอมพิวเตอร์ตามวัตถุประสงค์ของผู้ใช้ (ยกเว้นโปรแกรมเว็บเพจและเครือข่าย)
	2566 - ปัจจุบัน	กรรมการ	บริษัท สยามโสเครติส จำกัด	กิจกรรมของบริษัทโฮลดิ้งที่ไม่ได้ลงทุนในธุรกิจการเงินเป็นหลัก
	2566 - ปัจจุบัน	กรรมการ	บริษัท เอ 400 โฮลดิ้ง จำกัด	กิจกรรมอื่น ๆ ที่ช่วยส่งเสริมกิจกรรมการให้บริการทางการเงิน ซึ่งมิได้จัดประเภทไว้ในที่อื่น
	2566 - ปัจจุบัน	กรรมการ	บริษัท เอสเอ็มอี บริดจ์ โฮลดิ้ง จำกัด	กิจกรรมของบริษัทโฮลดิ้งที่ไม่ได้ลงทุนในธุรกิจการเงินเป็นหลัก
	2565 - ปัจจุบัน	กรรมการ	บริษัท 10 บริดจ์ จำกัด	กิจกรรมให้คำปรึกษาด้านการบริหารจัดการอื่น ๆ ซึ่งมิได้จัดประเภทไว้ในที่อื่น
	2564 - ปัจจุบัน	กรรมการ	บริษัท ดีอาร์เจแอล กรุ๊ป จำกัด	ขายส่งเครื่องสำอาง
	2564 - ปัจจุบัน	กรรมการ	บริษัท ดีอาร์เจ โฮลดิ้ง จำกัด	กิจกรรมของบริษัทโฮลดิ้งที่ไม่ได้ลงทุนในธุรกิจการเงินเป็นหลัก
	2564 - ปัจจุบัน	กรรมการ	บริษัท นิว พาราไดม์ จำกัด	กิจกรรมการให้เงินทุนนอกเหนือจากการให้กู้ยืมเงิน
	2564 - ปัจจุบัน	กรรมการ	บริษัท เอช อี พี โฮลดิ้งส์ 5 จำกัด	กิจกรรมอื่น ๆ ที่ช่วยเสริมกิจกรรมการให้บริการทางการเงิน ซึ่งมิได้จัดประเภทไว้ในที่อื่น
	2563 - ปัจจุบัน	กรรมการ	บริษัท ไมโครไฟเบอร์อุตสาหกรรม จำกัด	ฉนวนกันความร้อนและอุปกรณ์
	2562 - ปัจจุบัน	กรรมการ	บริษัท บางกอก เฮลท์แคร์เซอร์วิส จำกัด	ดูแลรักษาในสถานที่ที่มีที่พักและมีคนดูแลประจำ สำหรับผู้สูงอายุ
	2562 - ปัจจุบัน	กรรมการ	บริษัท เอช อี พี โฮลดิ้งส์ 3 จำกัด	กิจกรรมอื่น ๆ ที่ช่วยเสริมกิจกรรมการให้บริการทางการเงิน ซึ่งมิได้จัดประเภทไว้ในที่อื่น
	2562 - ปัจจุบัน	กรรมการ	บริษัท เอช อี พี โฮลดิ้งส์ 4 จำกัด	กิจกรรมอื่น ๆ ที่ช่วยเสริมกิจกรรมการให้บริการทางการเงิน ซึ่งมิได้จัดประเภทไว้ในที่อื่น
	2561 - ปัจจุบัน	กรรมการ	บริษัท เอช อี พี โฮลดิ้งส์ 1 จำกัด	กิจกรรมอื่น ๆ ที่ช่วยเสริมกิจกรรมการให้บริการทางการเงิน ซึ่งมิได้จัดประเภทไว้ในที่อื่น
	2560 - ปัจจุบัน	กรรมการ	บริษัท โมโมโกะ แบ๊ค แอนด์ ชูส์ สปา จำกัด	การซ่อมรองเท้าและเครื่องหนัง
	2560 - ปัจจุบัน	กรรมการ	บริษัท ไรท์ พาร์ทเนอร์ส (ประเทศไทย) จำกัด	กิจกรรมอื่น ๆ ที่ช่วยเสริมกิจกรรมการให้บริการทางการเงิน ซึ่งมิได้จัดประเภทไว้ในที่อื่น

รายละเอียดกรรมการ/ผู้บริหาร	ช่วงเวลา	ตำแหน่ง	ชื่อหน่วยงาน / บริษัท	ประเภทธุรกิจ
	2560 - ปัจจุบัน	กรรมการ	บริษัท เอ็มเอ็มเค (จีพี) จำกัด	กิจกรรมอื่น ๆ ที่ช่วยเสริมกิจกรรมการให้บริการทางการเงิน ซึ่งมิได้จัดประเภทไว้ในที่อื่น
	2560 - ปัจจุบัน	กรรมการ	บริษัท เอ็มเอ็มเค (เบต้า) จำกัด	กิจกรรมอื่น ๆ ที่ช่วยเสริมกิจกรรมการให้บริการทางการเงิน ซึ่งมิได้จัดประเภทไว้ในที่อื่น
	2560 - ปัจจุบัน	กรรมการ	บริษัท เอ็มเอ็มเค (อัลฟ่า) จำกัด	กิจกรรมอื่น ๆ ที่ช่วยเสริมกิจกรรมการให้บริการทางการเงิน ซึ่งมิได้จัดประเภทไว้ในที่อื่น
	2559 - ปัจจุบัน	กรรมการ	บริษัท แฮตตัน อิควิตี้ พาร์ทเนอร์ส (ประเทศไทย) จำกัด	ธุรกิจลงทุนในธุรกิจอื่น
	2564 - 2564	กรรมการ	บริษัท มาสเตอร์ มอเตอร์ เซอร์วิสเซส (ประเทศไทย) จำกัด	การบำรุงรักษาและการซ่อมระบบเครื่องยนต์และชิ้นส่วนยานยนต์
	2559 - 2567	กรรมการ	บริษัท ทัม เอ็น ทัมส์ เทสเซ่ วัน จำกัด	การบริการเครื่องดื่มที่ไม่มีแอลกอฮอล์
	2559 - 2567	กรรมการ	บริษัท ทีเอเอสเอสอี จำกัด	กิจกรรมอื่น ๆ ที่ช่วยเสริมกิจกรรมการให้บริการทางการเงิน ซึ่งมิได้จัดประเภทไว้ในที่อื่น
	2560 - 2567	กรรมการ	บริษัท เอ็มเอ็ม อีแอนด์เอ็ม จำกัด	การบริการเครื่องดื่มที่ไม่มีแอลกอฮอล์
	2560 - 2567	กรรมการ	บริษัท เอ็มเอ็ม อีแอนด์เอ็ม โฮลดิ้งส์ จำกัด	กิจกรรมของบริษัทโฮลดิ้งที่ไม่ได้ลงทุนในธุรกิจการเงินเป็นหลัก
	2561 - 2567	กรรมการ	บริษัท ทีเคเค คอร์ปอเรชั่น จำกัด	ขายปลีก-ส่ง เครื่องมือ อะไหล่ อุปกรณ์ที่ใช้กับเครื่องจักรในโรงงานทั่วไป
	2563 - 2567	กรรมการ	บริษัท เอ็มเอฟไอพี 1 จำกัด *(เสร็จการชำระบัญชีเมื่อวันที่ 14 พฤศจิกายน 2567)*	บริการรับเป็นผู้จัดการและดูแลผลประโยชน์เก็บผลประโยชน์และจัดการทรัพย์สินให้บุคคลอื่น
	2566 - 2567	กรรมการ	บริษัท ซีเมนต์ บอร์ด โฮลดิ้ง จำกัด	กิจกรรมอื่น ๆ ที่ช่วยเสริมกิจกรรมการให้บริการทางการเงิน ซึ่งมิได้จัดประเภทไว้ในที่อื่น

นายเกรียงไกร รุ่งเรืองทวีกุล

ตำแหน่ง
- กรรมการบริหาร
- ผู้อำนวยการฝ่ายการเงิน
- หัวหน้างานกำกับดูแลการปฏิบัติงานของบริษัท

วันที่ได้รับแต่งตั้ง 3 ธันวาคม 2561
อายุ 39 ปี
คุณวุฒิการศึกษา
- ปริญญาโท สาขาวิศวกรรมการเงิน จุฬาลงกรณ์มหาวิทยาลัย
- ปริญญาตรี สาขาการบัญชี มหาวิทยาลัยธรรมศาสตร์

ประวัติการอบรม
- Company Secretary Program (CSP) 92/2018
- CFO's Orientation Course for New IPOs รุ่นที่ 5
- Insight in SET: รู้รอบเพื่อการเติบโตและยั่งยืนในตลาดทุน ครั้งที่ 2/2567

ความสัมพันธ์ทางครอบครัวระหว่างผู้บริหาร - ไม่มี -
จำนวนการถือหุ้นในบริษัท ร้อยละ 0.02

การดำรงตำแหน่งในบริษัทหรือกิจการอื่น				
	2562 - ปัจจุบัน	กรรมการ	บริษัท บีบี เคเค แอดไวเซอรี่ จำกัด	กิจกรรมเกี่ยวกับบัญชี การทำบัญชี การสอบบัญชี และการให้คำปรึกษาทางภาษี

รายละเอียดกรรมการ/ผู้บริหาร	ช่วงเวลา	ตำแหน่ง	ชื่อหน่วยงาน / บริษัท	ประเภทธุรกิจ
นางสาวนงนุช เชี่ยวพัทธยากร **ตำแหน่ง** • กรรมการบริหาร • ผู้จัดการอาวุโสฝ่ายประกันคุณภาพ **วันที่ได้รับแต่งตั้ง** 18 มกราคม 2564 **อายุ** 48 ปี **คุณวุฒิการศึกษา** • ปริญญาโท บริหารธุรกิจมหาบัณฑิต (MBA) มหาวิทยาลัยขอนแก่น • ปริญญาตรี สาขาเภสัชศาสตร์บัณฑิต มหาวิทยาลัยรังสิต **ประวัติการอบรม** • ไม่มี **ความสัมพันธ์ทางครอบครัวระหว่างผู้บริหาร** - ไม่มี - **จำนวนการถือหุ้นในบริษัท** - ไม่มี -	การดำรงตำแหน่งในบริษัทหรือกิจการอื่น			
	ไม่มี	ไม่มี	ไม่มี	ไม่มี
นายดนัยศวร คุณาโรจนสมบัติ **ตำแหน่ง** • กรรมการบริหาร • ผู้จัดการอาวุโสฝ่ายโรงงาน **วันที่ได้รับแต่งตั้ง** 18 มกราคม 2564 **อายุ** 43 ปี **คุณวุฒิการศึกษา** • ปริญญาโท สาขาบริหารธุรกิจจัดการองค์กร มหาวิทยาลัยเทคโนโลยีพระจอมเกล้าธนบุรี • ปริญญาตรี สาขาวิศวกรรมอุตสาหการ มหาวิทยาลัยธรรมศาสตร์ **ประวัติการอบรม** • ไม่มี **ความสัมพันธ์ทางครอบครัวระหว่างผู้บริหาร** - ไม่มี - **จำนวนการถือหุ้นในบริษัท** - ไม่มี -	การดำรงตำแหน่งในบริษัทหรือกิจการอื่น			
	ไม่มี	ไม่มี	ไม่มี	ไม่มี

รายละเอียดกรรมการ/ผู้บริหาร	ช่วงเวลา	ตำแหน่ง	ชื่อหน่วยงาน / บริษัท	ประเภทธุรกิจ
นางสาวพูนทรัพย์ เรืองศรี **ตำแหน่ง** • ผู้อำนวยการฝ่ายบัญชี • ผู้ได้รับมอบหมายให้รับผิดชอบในการควบคุมดูแลการทำบัญชี **วันที่ได้รับแต่งตั้ง** 1 มกราคม 2558 **อายุ** 58 ปี **คุณวุฒิการศึกษา** • ปริญญาโท สาขาเทคโนโลยีสารสนเทศ มหาวิทยาลัยเทคโนโลยีพระจอมเกล้าธนบุรี • ปริญญาตรี สาขาการบัญชี มหาวิทยาลัยรามคำแหง **ประวัติการอบรม** • การจัดทำและวิเคราะห์ข้อมูลด้วย Dashboard Power BI Desktop เพื่อนำเสนอข้อมูลด้านบัญชีการเงิน (Workshop) • มาตรฐานการรายงานทางการเงิน TFRS ที่มีผลบังคับใช้ ปี 2024 **ความสัมพันธ์ทางครอบครัวระหว่างผู้บริหาร** - ไม่มี - **จำนวนการถือหุ้นในบริษัท** - ไม่มี -	การดำรงตำแหน่งในบริษัทหรือกิจการอื่น			
	ไม่มี	ไม่มี	ไม่มี	ไม่มี

รายละเอียดเกี่ยวกับกรรมการของบริษัทย่อย

รายชื่อ		JSP	บริษัทย่อย				
			CST	GWM	WAREE	JSPPH	CDIP
นายธงชัย	ทวิชาชาติ	C, ID		D	D		
นางสาวโสภาวดี	เลิศมนัสชัย	ID, CAC, NC					
นายวินิต	อัศวกิจวิรี	ID, AC					
นายณัฐวุฒิ	วิบูลพัฒนะวงศ์	ID, CRM					
นางสาวลลิตา	หงษ์รัตนวงศ์	ID, AC, CNC					
นายธวัช	กิจกังวาล	D, NC					
นางจินตนา	สันติพิสุทธิ์	D, CEC	D			D	
นายสิทธิชัย	แดงประเสริฐ	D, RM, EC, CEO	D	D	D	D	D
นายพิษณุ	แดงประเสริฐ	D, EC, EVP					D
นางสาวจิรดา	แดงประเสริฐ	D, NC, EC, CFO, CS	D	D		D	D
นายสรสิช	แดงประเสริฐ	D, RM, EC, EVP					D
นายเกรียงไกร	รุ่งเรืองทวีกุล	EC, MF, HC					
นางสาวนงนุช	เชี่ยวพัทธยากร	EC					
นายดนัยศวร	คุณาโรจนสมบัติ	EC					
นางสาวพูนทรัพย์	เรืองศรี	MA					

คำนิยาม

JSP = บริษัท โรงงานเภสัชอุตสาหกรรม เจเอสพี (ประเทศไทย) จำกัด (มหาชน)
CST = บริษัท แคร์ซูติก จำกัด
GWM = บริษัท เกรซ วอเทอร์ เมด จำกัด
WAREE = บริษัท วารี เมดิคอล จำกัด
JSPPH = บริษัท เจเอสพี ฟาร์มา โฮลดิ้ง จำกัด
CDIP = บริษัท ซีดีไอพี (ประเทศไทย) จำกัด (มหาชน)
C = ประธานกรรมการ
D = กรรมการ
EC = กรรมการบริหาร
CEC = ประธานกรรมการบริหาร
ID = กรรมการอิสระ
CAC = ประธานกรรมการตรวจสอบ
AC = กรรมการตรวจสอบ
CRM = ประธานกรรมการบริหารความเสี่ยง
RM = กรรมการบริหารความเสี่ยง
CNC = ประธานคณะกรรมการสรรหาและพิจารณาค่าตอบแทน
NC = กรรมการสรรหาและพิจารณาค่าตอบแทน
CEO = ประธานเจ้าหน้าที่บริหาร
EVP = ประธานเจ้าหน้าที่สายงาน
CFO = ประธานเจ้าหน้าที่สายงานบัญชีและการเงิน
MA = ผู้อำนวยการฝ่ายบัญชี
MF = ผู้อำนวยการฝ่ายการเงิน
CS = เลขานุการบริษัท
HC = หัวหน้างานกำกับดูแลการปฏิบัติงานของบริษัท

รายงานการเปลี่ยนแปลงการถือครองหลักทรัพย์ของกรรมการและผู้บริหาร

รายชื่อ		ต้นงวด (หุ้น)		ปลายงวด (หุ้น)		เพิ่มขึ้น / (ลดลง) (หุ้น)
		ทางตรง	ทางอ้อม	ทางตรง	ทางอ้อม	
นายธงชัย	ทวิชาชาติ	-	-	-	-	-
นางสาวโสภาวดี	เลิศมนัสชัย	-	-	-	-	-
นายวินิต	อัศวกิจวิรี	-	-	-	-	-
นายณัฐวุฒิ	วิบูลพัฒนะวงศ์	60,000	-	60,000	-	-
นางสาวลลิตา	หงษ์รัตนวงศ์	-	-	-	-	-
นายธวัช	กิจกังวาล	-	-	-	-	-
นางจินตนา	สันติพิสุทธิ์	32,000,200	-	32,000,200	-	-
นายสิทธิชัย	แดงประเสริฐ	31,988,000	-	32,089,000	-	101,000
นายพิษณุ	แดงประเสริฐ	31,500,200	-	30,925,700	-	(574,500)
นางสาวจิรดา	แดงประเสริฐ	30,659,700	-	30,659,700	-	-
นายสรสิช	แดงประเสริฐ	31,765,200	-	31,765,200	-	-
นายเกรียงไกร	รุ่งเรืองทวีกุล	90,800	-	90,800	-	-
นางสาวนงนุช	เชี่ยวพัทธยากร	-	-	-	-	-
นายดนัยศวร	คุณาโรจนสมบัติ	-	-	-	-	-
นางสาวพูนทรัพย์	เรืองศรี	-	-	-	-	-

เอกสารแนบ 2

รายละเอียดเกี่ยวกับหัวหน้างานตรวจสอบภายใน

หัวข้อ	รายละเอียด
ผู้ตรวจสอบภายใน (Outsource)	**บริษัท อีสบาร์ คอร์เปอร์เรชั่น จำกัด** ที่อยู่ 75/3 ถนนเมืองสมุทร ตำบลช้างม่อย อำเภอเมืองเชียงใหม่ จังหวัดเชียงใหม่ 50300 โทร. 053-232084 มือถือ 081-823-3198 Email: bee.isbar@gmail.com
หัวหน้างานตรวจสอบภายใน	**นายศิริศักดิ์ มานิตคุณาการ**
คุณวุฒิทางการศึกษา	• บริหารธุรกิจมหาบัณฑิต คณะบัณฑิตวิทยาลัย มหาวิทยาลัยพายัพ • ปริญญาตรี สาขาวิชาบัญชี คณะบัญชีการเงินและการธนาคาร มหาวิทยาลัยพายัพ
วุฒิบัตร / ประกาศนียบัตร	• Certified Internal Auditor (CIA), The Institute of Internal Auditors (IIA) • Certification in Risk Management Assurance (CRMA), The Institute of Internal Auditors (IIA) • Certified Professional of Internal Audit Thailand (CPIAT), The Institute of Internal Auditors of Thailand (IIAT) • Certified Credit Skills (CSA), OMEGA
ประสบการณ์การทำงาน	2561 - ปัจจุบัน ประธานเจ้าหน้าที่บริหาร บริษัท อีสบาร์ คอร์เปอร์เรชั่น จำกัด 2564 - ปัจจุบัน กรรมการบริษัท และกรรมการตรวจสอบ บริษัท ฮินซิซึ (ประเทศไทย) จำกัด (มหาชน) 2566 - ปัจจุบัน กรรมการบริษัท และกรรมการตรวจสอบ โรงพยาบาลมุกดาหารอินเตอร์เนชั่นแนล จำกัด 2561 - ปัจจุบัน กรรมการกลาง สมาคมผู้ตรวจสอบภายในแห่งประเทศไทย วิทยากรประจำสมาคมผู้ตรวจสอบภายในแห่งประเทศไทย 2565 - ปัจจุบัน ที่ปรึกษาหน่วยงานภาครัฐ 2554 - 2561 Assistant Vice President (AVP) ธนาคารกรุงไทย จำกัด (มหาชน)
การฝึกอบรมที่เกี่ยวข้อง	2565 สมาคมผู้ตรวจสอบภายในแห่งประเทศไทย การตรวจสอบจริยธรรม 2564 สมาคมส่งเสริมสถาบันกรรมการบริษัทไทย (IOD) Director Accreditation Program (DAP) 2561 สมาคมส่งเสริมสถาบันกรรมการบริษัทไทย (IOD) โครงการ CAC SME Certification

เอกสารแนบ 3

รายละเอียดเกี่ยวกับนโยบายการกำกับดูแลกิจการ จรรยาบรรณธุรกิจ กฎบัตรคณะกรรมการบริษัทและกรรมการชุดย่อย และนโยบายการประกอบกิจการที่สำคัญ

ท่านสามารถศึกษาข้อมูลเพิ่มเติมเกี่ยวกับเอกสารนโยบายและกฎบัตรที่สำคัญของบริษัทได้ที่เว็บไซต์ **www.jsppharma.com**

นโยบายการกำกับดูแลกิจการ	จรรยาบรรณและจริยธรรมในการประกอบธุรกิจ
กฎบัตรคณะกรรมการบริษัทและกรรมการชุดย่อย	นโยบายการต่อต้านทุจริตคอร์รัปชัน
นโยบายคุ้มครองข้อมูลส่วนบุคคล	นโยบายองค์กร

บริษัท โรงงานเภสัชอุตสาหกรรม เจเอสพี (ประเทศไทย) จำกัด (มหาชน)
255,257 ซอยสาธุประดิษฐ์ 58 แขวงบางโพงพาง เขตยานนาวา กรุงเทพมหานคร 10120
โทรศัพท์ 02-284-1218 โทรสาร 02-294-0705
อีเมล contact@jsppharma.com

www.jsppharma.com
Line@ : @jspsale